



PREFEITURA MUNICIPAL DE TAPIRAÍ

Estado de Minas Gerais
CNPJ nº 20.920.625/0001-89

PROCESSO LICITATÓRIO Nº 014/2024 **CONCORRÊNCIA ELETRÔNICA Nº 004/2024**

CONTRATANTE: Prefeitura Municipal de Tapiraí MG

OBJETO: Contratação de empresa especializada para execução de pavimentação asfáltica em varias Ruas na Cidade de Tapiraí MG.

VALOR TOTAL DA CONTRATAÇÃO

R\$ 682.963,14 (Seiscentos e oitenta e dois mil novecentos e sessenta e tres reais e quatorze centavos).

DATA DA SESSÃO PÚBLICA

Dia 14/05/2024 às 09:00 horas (horário de Brasília)

CRITÉRIO DE JULGAMENTO:

MENOR PREÇO GLOBAL

MODO DE DISPUTA:

Aberto

PREFERÊNCIA ME/EPP/EQUIPARADAS

Sim

SITE PARA REALIZAÇÃO DA CONCORRÊNCIA PÚBLICA:

CONTATO P/ FORNECEDORES LICITANET:

(34) 2512-6500 Opção 2 – (34) 3014-6633 WhatsApp – e-mail: fornecedor@licitanet.com.br

CONSULTAS AO EDITAL E DIVULGAÇÃO DE INFORMAÇÕES:

www.licitanet.com.br/ - www.tapirai.mg.gov.br

ENVIO DE IMPUGNAÇÕES E ESCLARECIMENTOS EXCLUSIVAMENTE PELO

SITE: www.licitanet.com.br

FORMALIZAÇÃO DE CONSULTAS / ENCAMINHAMENTOS:

Prefeitura Municipal de Tapiraí MG, Rua Vicente Jose Lucas nº 287 – Centro

Cidade: Tapiraí MG

CEP 38.980-000.

Agente de Contratação - Ana Carolina Pedroza Ferreira

Sector de Licitações - Contato Telefone: 37 3423 1140



PREFEITURA MUNICIPAL DE TAPIRAÍ

Estado de Minas Gerais
CNPJ nº 20.920.625/0001-89

PROCESSO LICITATÓRIO Nº 014/2024 **MINUTA DE EDITAL** **CONCORRÊNCIA ELETRÔNICA Nº 004/2024**

Torna-se público que o **MUNICÍPIO DE TAPIRAÍ/MG**, pessoa jurídica de direito público interno, CNPJ: 20.920.625/0001-89 localizada à Rua Vicente José Lucas, 287 – Centro-Tapiraí/MG, realizará licitação, na modalidade **CONCORRÊNCIA**, na forma **ELETRÔNICA**, nos termos da Lei nº 14.133, de 2021 e demais legislação aplicável e, ainda, de acordo com as condições estabelecidas neste Edital.

1. DO OBJETO

1.1. O objeto da presente licitação é a **contratação de empresa especializada para execução de pavimentação asfáltica em varias Ruas na Cidade de Tapiraí MG.**, conforme condições, quantidades e exigências estabelecidas neste Edital e seus anexos.

1.2. **Cidade de Tapiraí MG, Rua: Antônio Pedro Ferreira, Rua: Mario Nepomuceno Soares e Rua: Antônio Teixeira da Silva.**

1.3. A licitação será realizada em grupo único, formados por 02(duas) planilhas, conforme anexo do edital item 11.11, devendo o licitante oferecer proposta global.

2. DA PARTICIPAÇÃO NA LICITAÇÃO

2.1. O licitante responsabiliza-se exclusiva e formalmente pelas transações efetuadas em seu nome, assume como firmes e verdadeiras suas propostas e seus lances, inclusive os atos praticados diretamente ou por seu representante, excluída a responsabilidade do provedor do sistema ou do órgão ou entidade promotora da licitação por eventuais danos decorrentes de uso indevido das credenciais de acesso, ainda que por terceiros.

2.2. Será concedido tratamento favorecido para as microempresas e empresas de pequeno porte, para as sociedades cooperativas mencionadas no artigo 16 da Lei nº 14.133, de 2021, para o agricultor familiar, o produtor rural pessoa física e para o microempreendedor individual - MEI, nos limites previstos da Lei Complementar nº 123, de 2006 e do Decreto n.º 8.538, de 2015.

2.3. Não poderão disputar esta licitação:

2.3.1. aquele que não atenda às condições deste Edital e seu(s) anexo(s);

2.3.2. autor do anteprojeto, do projeto básico ou do projeto executivo, pessoa física ou jurídica, quando a licitação versar sobre serviços ou fornecimento de bens a ele relacionados;

2.3.3. empresa, isoladamente ou em consórcio, responsável pela elaboração do projeto básico ou do projeto executivo, ou empresa da qual o autor do projeto seja dirigente, gerente, controlador, acionista ou detentor de mais de 5% (cinco por cento) do capital com direito a voto, responsável



PREFEITURA MUNICIPAL DE TAPIRAÍ

Estado de Minas Gerais
CNPJ nº 20.920.625/0001-89

técnico ou subcontratado, quando a licitação versar sobre serviços ou fornecimento de bens a ela necessários;

- 2.3.4.** pessoa física ou jurídica que se encontre, ao tempo da licitação, impossibilitada de participar da licitação em decorrência de sanção que lhe foi imposta;
- 2.3.5.** aquele que mantenha vínculo de natureza técnica, comercial, econômica, financeira, trabalhista ou civil com dirigente do órgão ou entidade contratante ou com agente público que desempenhe função na licitação ou atue na fiscalização ou na gestão do contrato, ou que deles seja cônjuge, companheiro ou parente em linha reta, colateral ou por afinidade, até o terceiro grau;
- 2.3.6.** empresas controladoras, controladas ou coligadas, nos termos da Lei nº 6.404, de 15 de dezembro de 1976, concorrendo entre si;
- 2.3.7.** pessoa física ou jurídica que, nos 5 (cinco) anos anteriores à divulgação do edital, tenha sido condenada judicialmente, com trânsito em julgado, por exploração de trabalho infantil, por submissão de trabalhadores a condições análogas às de escravo ou por contratação de adolescentes nos casos vedados pela legislação trabalhista;
- 2.3.8.** agente público do órgão ou entidade licitante;
- 2.3.9.** Organizações da Sociedade Civil de Interesse Público - OSCIP, atuando nessa condição;
- 2.3.10.** Não poderá participar, direta ou indiretamente, da licitação ou da execução do contrato agente público do órgão ou entidade contratante, devendo ser observadas as situações que possam configurar conflito de interesses no exercício ou após o exercício do cargo ou emprego, nos termos da legislação que disciplina a matéria, conforme § 1º do art. 9º da Lei nº 14.133, de 2021.
- 2.4.** O impedimento de que trata o item 2.3.4 será também aplicado ao licitante que atue em substituição a outra pessoa, física ou jurídica, com o intuito de burlar a efetividade da sanção a ela aplicada, inclusive a sua controladora, controlada ou coligada, desde que devidamente comprovado o ilícito ou a utilização fraudulenta da personalidade jurídica do licitante.
- 2.5.** A critério da Administração e exclusivamente a seu serviço, o autor dos projetos e a empresa a que se referem os itens 2.3.2 e 2.3.3 poderão participar no apoio das atividades de planejamento da contratação, de execução da licitação ou de gestão do contrato, desde que sob supervisão exclusiva de agentes públicos do órgão ou entidade.
- 2.6.** Equiparam-se aos autores do projeto as empresas integrantes do mesmo grupo econômico.
- 2.7.** O disposto nos itens 2.3.2 e 2.3.3 não impede a licitação ou a contratação de serviço que inclua como encargo do contratado a elaboração do projeto básico e do projeto executivo, nas contratações integradas, e do projeto executivo, nos demais regimes de execução.
- 2.8.** Em licitações e contratações realizadas no âmbito de projetos e programas parcialmente financiados por agência oficial de cooperação estrangeira ou por organismo financeiro internacional com recursos do financiamento ou da contrapartida nacional, não poderá participar pessoa física ou jurídica que integre o rol de pessoas sancionadas por essas entidades ou que seja declarada inidônea nos termos da Lei nº 14.133/2021.



PREFEITURA MUNICIPAL DE TAPIRAÍ

Estado de Minas Gerais
CNPJ nº 20.920.625/0001-89

2.9. A vedação de que trata o item 2.3.8 estende-se a terceiro que auxilie a condução da contratação na qualidade de integrante de equipe de apoio, profissional especializado ou funcionário ou representante de empresa que preste assessoria técnica.

3. DA APRESENTAÇÃO DA PROPOSTA E DOS DOCUMENTOS DE HABILITAÇÃO

3.1. Na presente licitação, a fase de habilitação sucederá as fases de apresentação de propostas e lances e de julgamento.

3.2. Os licitantes encaminharão, exclusivamente por meio do sistema eletrônico, a proposta com o preço ou o percentual de desconto, conforme o critério de julgamento adotado neste Edital, até a data e o horário estabelecidos para abertura da sessão pública.

3.3. Caso a fase de habilitação anteceda as fases de apresentação de propostas e lances, os licitantes encaminharão, na forma e no prazo estabelecidos no item anterior, simultaneamente os documentos de habilitação e a proposta com o preço ou o percentual de desconto.

3.4. No cadastramento da proposta inicial, o licitante declarará, em campo próprio do sistema, que:

3.4.1. está ciente e concorda com as condições contidas no edital e seus anexos, bem como de que a proposta apresentada compreende a integralidade dos custos para atendimento dos direitos trabalhistas assegurados na Constituição Federal, nas leis trabalhistas, nas normas infralegais, nas convenções coletivas de trabalho e nos termos de ajustamento de conduta vigentes na data de sua entrega em definitivo e que cumpre plenamente os requisitos de habilitação definidos no instrumento convocatório;

3.4.2. não emprega menor de 18 anos em trabalho noturno, perigoso ou insalubre e não emprega menor de 16 anos, salvo menor, a partir de 14 anos, na condição de aprendiz, nos termos do artigo 7º, XXXIII, da Constituição;

3.4.3. não possui empregados executando trabalho degradante ou forçado, observando o disposto nos incisos III e IV do art. 1º e no inciso III do art. 5º da Constituição Federal;

3.5. cumpre as exigências de reserva de cargos para pessoa com deficiência e para reabilitado da Previdência Social, previstas em lei e em outras normas específicas.

3.6. O licitante organizado em cooperativa deverá declarar, ainda, em campo próprio do sistema eletrônico, que cumpre os requisitos estabelecidos no artigo 16 da Lei nº 14.133, de 2021.

3.7. O fornecedor enquadrado como microempresa, empresa de pequeno porte ou sociedade cooperativa deverá declarar, ainda, em campo próprio do sistema eletrônico, que cumpre os requisitos estabelecidos no artigo 3º da Lei Complementar nº 123, de 2006, estando apto a usufruir do tratamento favorecido estabelecido em seus arts. 42 a 49, observado o disposto nos §§ 1º ao 3º do art. 4º, da Lei n.º 14.133, de 2021.

3.7.1. no item exclusivo para participação de microempresas e empresas de pequeno porte, a assinalação do campo “não” impedirá o prosseguimento no certame, para aquele item;



PREFEITURA MUNICIPAL DE TAPIRAÍ

Estado de Minas Gerais
CNPJ nº 20.920.625/0001-89

- 3.7.2.** nos itens em que a participação não for exclusiva para microempresas e empresas de pequeno porte, a assinalação do campo “não” apenas produzirá o efeito de o licitante não ter direito ao tratamento favorecido previsto na Lei Complementar nº 123, de 2006, mesmo que microempresa, empresa de pequeno porte ou sociedade cooperativa.
- 3.8.** A falsidade da declaração de que trata os itens 3.4 ou 3.7 sujeitará o licitante às sanções previstas na Lei nº 14.133, de 2021, e neste Edital.
- 3.9.** Os licitantes poderão retirar ou substituir a proposta ou, na hipótese de a fase de habilitação anteceder as fases de apresentação de propostas e lances e de julgamento, os documentos de habilitação anteriormente inseridos no sistema, até a abertura da sessão pública.
- 3.10.** Não haverá ordem de classificação na etapa de apresentação da proposta e dos documentos de habilitação pelo licitante, o que ocorrerá somente após os procedimentos de abertura da sessão pública e da fase de envio de lances.
- 3.11.** Serão disponibilizados para acesso público os documentos que compõem a proposta dos licitantes convocados para apresentação de propostas, após a fase de envio de lances.
- 3.12.** Desde que disponibilizada a funcionalidade no sistema, o licitante poderá parametrizar o seu valor final mínimo ou o seu percentual de desconto máximo quando do cadastramento da proposta e obedecerá às seguintes regras:
- 3.12.1.** a aplicação do intervalo mínimo de diferença de valores ou de percentuais entre os lances, que incidirá tanto em relação aos lances intermediários quanto em relação ao lance que cobrir a melhor oferta; e
- 3.12.2.** os lances poderão ser de envio automático pelo sistema, respeitado o valor final mínimo, caso estabelecido, e o intervalo de que trata o subitem acima.
- 3.13.** O valor final mínimo ou o percentual de desconto final máximo parametrizado no sistema poderá ser alterado pelo fornecedor durante a fase de disputa, sendo vedado:
- 3.13.1.** valor superior a lance já registrado pelo fornecedor no sistema, quando adotado o critério de julgamento por menor preço; e
- 3.13.2.** percentual de desconto inferior a lance já registrado pelo fornecedor no sistema, quando adotado o critério de julgamento por maior desconto.
- 3.14.** O valor final mínimo ou o percentual de desconto final máximo parametrizado na forma do item 3.12 possuirá caráter sigiloso para os demais fornecedores e para o órgão ou entidade promotora da licitação, podendo ser disponibilizado estrita e permanentemente aos órgãos de controle externo e interno.
- 3.15.** Caberá ao licitante interessado em participar da licitação acompanhar as operações no sistema eletrônico durante o processo licitatório e se responsabilizar pelo ônus decorrente da perda de negócios diante da inobservância de mensagens emitidas pela Administração ou de sua desconexão.
- 3.16.** O licitante deverá comunicar imediatamente ao provedor do sistema qualquer acontecimento que possa comprometer o sigilo ou a segurança, para imediato bloqueio de acesso.



PREFEITURA MUNICIPAL DE TAPIRAÍ

Estado de Minas Gerais
CNPJ nº 20.920.625/0001-89

4. DO PREENCHIMENTO DA PROPOSTA

4.1. O licitante deverá enviar sua proposta mediante o preenchimento, no sistema eletrônico, dos seguintes campos:

4.1.1. *Valor unitário e valor total do item;*

4.1.2. Marca/Modelo quando for o caso;

4.1.3. Quantidade cotada, devendo respeitar os quantitativos anunciados na planilha orçamentária licitada;

4.2. Todas as especificações do objeto contidas na proposta vinculam o licitante.

4.2.1. O licitante **NÃO** poderá oferecer proposta em quantitativo diverso ao previsto para contratação.

4.3. Nos valores propostos estarão inclusos todos os custos operacionais, encargos previdenciários, trabalhistas, tributários, comerciais e quaisquer outros que incidam direta ou indiretamente na execução do objeto.

4.4 A proposta comercial não poderá exceder o valor estimado de R\$ 682.963,14 (Seiscentos e oitenta e dois mil novecentos e sessenta e tres reais e quatorze centavos).

4.4.1. Esta é a proposta preenchida na plataforma Licitanet, portanto, **NÃO DEVE CONTER NENHUMA IDENTIFICAÇÃO DA EMPRESA PROPONENTE**, visando atender o princípio da impessoalidade e preservar o sigilo das propostas.

4.4.2. Em caso de identificação da licitante na **proposta preenchida diretamente no sistema Licitanet**, esta será DESCLASSIFICADA pelo Agente de Contratação.

4.5 Os preços ofertados, tanto na proposta inicial, quanto na etapa de lances, serão de exclusiva responsabilidade do licitante, não lhe assistindo o direito de pleitear qualquer alteração, sob alegação de erro, omissão ou qualquer outro pretexto.

4.6 Se o regime tributário da empresa implicar o recolhimento de tributos em percentuais variáveis, a cotação adequada será a que corresponde à média dos efetivos recolhimentos da empresa nos últimos doze meses.

4.7 Independentemente do percentual de tributo inserido na planilha, no pagamento serão retidos na fonte os percentuais estabelecidos na legislação vigente.

4.8 *Na presente licitação, a Microempresa e a Empresa de Pequeno Porte poderão se beneficiar do regime de tributação pelo Simples Nacional.*

4.9 A apresentação das propostas implica obrigatoriedade do cumprimento das disposições nelas contidas, em conformidade com o que dispõe o Projeto Básico/Termo de Referência, assumindo o



PREFEITURA MUNICIPAL DE TAPIRAÍ

Estado de Minas Gerais
CNPJ nº 20.920.625/0001-89

proponente o compromisso de executar o objeto licitado nos seus termos, bem como de fornecer os materiais, equipamentos, ferramentas e utensílios necessários, em quantidades e qualidades adequadas à perfeita execução contratual, promovendo, quando requerido, sua substituição.

4.10 O prazo de validade da proposta não será inferior a **60 (sessenta)** dias, a contar da data de sua apresentação.

4.11 Os licitantes devem respeitar os preços máximos estabelecidos nas normas de regência de contratações públicas federais, quando participarem de licitações públicas;

4.11.1 Caso o critério de julgamento seja o de maior desconto, o preço já decorrente da aplicação do desconto ofertado deverá respeitar os preços máximos previstos no item 4.4.

4.12 O descumprimento das regras supramencionadas pela Administração por parte dos contratados pode ensejar a responsabilização pelo Tribunal de Contas da União e, após o devido processo legal, gerar as seguintes consequências: assinatura de prazo para a adoção das medidas necessárias ao exato cumprimento da lei, nos termos do art. 71, inciso IX, da Constituição; ou condenação dos agentes públicos responsáveis e da empresa contratada ao pagamento dos prejuízos ao erário, caso verificada a ocorrência de superfaturamento por sobrepreço na execução do contrato.

4.13 Do vencedor serão solicitados os seguintes documentos para continuidade do julgamento:

4.13.1 Planilha orçamentária ajustada ao preço final, agrupada por etapas de serviços, contendo nº do item, descrição do serviço, quantidade (obrigatoriamente igual à planilha da Administração), preço unitário, preço total, nos termos do anexo deste Edital;

4.13.2 Planilha de composição de quantitativos e preços unitários, com preços em real, de todos os itens presentes na planilha orçamentária, demonstrando todos o consumo e índices de produtividades dos insumos envolvidos em cada atividade a ser executada, apresentada em via digitalizada ou PDF com assinatura eletrônica, respeitado o teto máximo de preços unitários e totais, nos termos da Súmula 258 do TCU;

4.13.3 Cronograma físico financeiro, baseado no prazo máximo estipulado pela Administração e seus desembolsos, apresentada em via digitalizada ou PDF com assinatura eletrônica;

4.13.4 Planilha de composição do detalhamento do BDI e encargos sociais, detalhando todos os seus componentes, inclusive percentual, em via digitalizada ou PDF com assinatura eletrônica, respeitado o teto máximo de preços unitários e totais, nos termos da Súmula 258 do TCU;

4.13.5 Carta proposta ajustada ao preço final, com os dados da empresa, descrição do objeto da licitação, o valor total de sua proposta em numeral e por extenso, contendo ainda prazo de validade, local, data e a declaração de que o Prazo de garantia total dos serviços executados contra quaisquer defeitos de material e/ou serviços, pela solidez e segurança do trabalho realizado não inferior a 5 anos, , conforme art. 618 do Código Civil e o art. 12 da Lei nº 8.078/90 (Código de Defesa do Consumidor) contado da data de emissão do termo de recebimento definitivo, bem como a assinatura do respectivo representante legal;



PREFEITURA MUNICIPAL DE TAPIRAÍ

Estado de Minas Gerais
CNPJ nº 20.920.625/0001-89

5 DA ABERTURA DA SESSÃO, CLASSIFICAÇÃO DAS PROPOSTAS E FORMULAÇÃO DE LANCES

- 5.1 A abertura da presente licitação dar-se-á automaticamente em sessão pública, por meio de sistema eletrônico, na data, horário e local indicados neste Edital.
- 5.2 Os licitantes poderão retirar ou substituir a proposta ou os documentos de habilitação, quando for o caso, anteriormente inseridos no sistema, até a abertura da sessão pública.
- 5.3 O sistema disponibilizará campo próprio para troca de mensagens entre o Agente de Contratação/Comissão e os licitantes.
- 5.4 Iniciada a etapa competitiva, os licitantes deverão encaminhar lances exclusivamente por meio de sistema eletrônico, sendo imediatamente informados do seu recebimento e do valor consignado no registro.
- 5.5 O lance deverá ser ofertado pelo valor global do lote.
- 5.6 Os licitantes poderão oferecer lances sucessivos, observando o horário fixado para abertura da sessão e as regras estabelecidas no Edital.
- 5.7 O licitante somente poderá oferecer lance *de valor inferior ou percentual de desconto superior* ao último por ele ofertado e registrado pelo sistema.
- 5.8 O intervalo mínimo de diferença de valores ou percentuais entre os lances, que incidirá tanto em relação aos lances intermediários quanto em relação à proposta que cobrir a melhor oferta deverá ser *de R\$ 100,00 (Cem reais)*.
- 5.9 O licitante poderá, uma única vez, excluir seu último lance ofertado, no intervalo de quinze segundos após o registro no sistema, na hipótese de lance inconsistente ou inexequível.
- 5.10 O procedimento seguirá de acordo com o modo de disputa adotado.
- 5.11 Caso seja adotado para o envio de lances na licitação o modo de disputa “aberto”, os licitantes apresentarão lances públicos e sucessivos, com prorrogações.
- 5.11.1 A etapa de lances da sessão pública terá duração de dez minutos e, após isso, será prorrogada automaticamente pelo sistema quando houver lance ofertado nos últimos dois minutos do período de duração da sessão pública.
- 5.11.2 A prorrogação automática da etapa de lances, de que trata o subitem anterior, será de dois minutos e ocorrerá sucessivamente sempre que houver lances enviados nesse período de prorrogação, inclusive no caso de lances intermediários.
- 5.11.3 Não havendo novos lances na forma estabelecida nos itens anteriores, a sessão pública encerrar-se-á automaticamente, e o sistema ordenará e divulgará os lances conforme a ordem final de classificação.
- 5.11.4 Definida a melhor proposta, se a diferença em relação à proposta classificada em segundo lugar for de pelo menos 5% (cinco por cento), o Agente de contratação/Comissão, auxiliado pela equipe de apoio, poderá admitir o reinício da disputa aberta, para a definição das



PREFEITURA MUNICIPAL DE TAPIRAÍ

Estado de Minas Gerais
CNPJ nº 20.920.625/0001-89

demais colocações.

5.11.5 Após o reinício previsto no item supra, os licitantes serão convocados para apresentar lances intermediários.

5.12 Caso seja adotado para o envio de lances na licitação o modo de disputa “aberto e fechado”, os licitantes apresentarão lances públicos e sucessivos, com lance final e fechado.

5.12.1 A etapa de lances da sessão pública terá duração inicial de quinze minutos. Após esse prazo, o sistema encaminhará aviso de fechamento iminente dos lances, após o que transcorrerá o período de até dez minutos, aleatoriamente determinado, findo o qual será automaticamente encerrada a recepção de lances.

5.12.2 Encerrado o prazo previsto no subitem anterior, o sistema abrirá oportunidade para que o autor da oferta de valor mais baixo e os das ofertas com preços até 10% (dez por cento) superiores àquela possam ofertar um lance final e fechado em até cinco minutos, o qual será sigiloso até o encerramento deste prazo.

5.12.3 No procedimento de que trata o subitem supra, o licitante poderá optar por manter o seu último lance da etapa aberta, ou por ofertar melhor lance.

5.12.4 Não havendo pelo menos três ofertas nas condições definidas neste item, poderão os autores dos melhores lances subsequentes, na ordem de classificação, até o máximo de três, oferecer um lance final e fechado em até cinco minutos, o qual será sigiloso até o encerramento deste prazo.

5.12.5 Após o término dos prazos estabelecidos nos itens anteriores, o sistema ordenará e divulgará os lances segundo a ordem crescente de valores.

5.13 Caso seja adotado para o envio de lances na licitação o modo de disputa “fechado e aberto”, poderão participar da etapa aberta somente os licitantes que apresentarem a proposta de menor preço/ maior percentual de desconto e os das propostas até 10% (dez por cento) superiores/inferiores àquela, em que os licitantes apresentarão lances públicos e sucessivos, até o encerramento da sessão e eventuais prorrogações.

5.13.1 Não havendo pelo menos 3 (três) propostas nas condições definidas no item 5.13, poderão os licitantes que apresentaram as três melhores propostas, consideradas as empatadas, oferecer novos lances sucessivos.

5.13.2 A etapa de lances da sessão pública terá duração de dez minutos e, após isso, será prorrogada automaticamente pelo sistema quando houver lance ofertado nos últimos dois minutos do período de duração da sessão pública.

5.13.3 A prorrogação automática da etapa de lances, de que trata o subitem anterior, será de dois minutos e ocorrerá sucessivamente sempre que houver lances enviados nesse período de prorrogação, inclusive no caso de lances intermediários.

5.13.4 Não havendo novos lances na forma estabelecida nos itens anteriores, a sessão pública encerrar-se-á automaticamente, e o sistema ordenará e divulgará os lances conforme a ordem final de classificação.



PREFEITURA MUNICIPAL DE TAPIRAÍ

Estado de Minas Gerais
CNPJ nº 20.920.625/0001-89

5.13.5 Definida a melhor proposta, se a diferença em relação à proposta classificada em segundo lugar for de pelo menos 5% (cinco por cento), o Agente de Contratação/Comissão, auxiliado pela equipe de apoio, poderá admitir o reinício da disputa aberta, para a definição das demais colocações.

5.13.6 Após o reinício previsto no subitem supra, os licitantes serão convocados para apresentar lances intermediários.

5.14 Após o término dos prazos estabelecidos nos subitens anteriores, o sistema ordenará e divulgará os lances segundo a ordem crescente de valores.

5.15 Não serão aceitos dois ou mais lances de mesmo valor, prevalecendo aquele que for recebido e registrado em primeiro lugar.

5.16 Durante o transcurso da sessão pública, os licitantes serão informados, em tempo real, do valor do menor lance registrado, **vedada a identificação do licitante**.

5.17 No caso de desconexão com o Agente de Contratação/Comissão, no decorrer da etapa competitiva da licitação, o sistema eletrônico poderá permanecer acessível aos licitantes para a recepção dos lances.

5.18 Quando a desconexão do sistema eletrônico para o Agente de Contratação/Comissão persistir por tempo superior a dez minutos, a sessão pública será suspensa e reiniciada somente após decorridas vinte e quatro horas da comunicação do fato pelo Agente de Contratação/Comissão aos participantes, no sítio eletrônico utilizado para divulgação.

5.19 Caso o licitante não apresente lances, concorrerá com o valor de sua proposta.

5.20 Em relação a itens não exclusivos para participação de microempresas e empresas de pequeno porte, uma vez encerrada a etapa de lances, será efetivada a verificação automática, junto à Receita Federal, do porte da entidade empresarial. O sistema identificará em coluna própria as microempresas e empresas de pequeno porte participantes, procedendo à comparação com os valores da primeira colocada, se esta for empresa de maior porte, assim como das demais classificadas, para o fim de aplicar-se o disposto nos arts. 44 e 45 da Lei Complementar nº 123, de 2006, regulamentada pelo Decreto nº 8.538, de 2015.

5.20.1 Nessas condições, as propostas de microempresas e empresas de pequeno porte que se encontrarem na faixa de até 10% (dez por cento) acima da melhor proposta ou melhor lance serão consideradas empatadas com a primeira colocada.

5.20.2 A melhor classificada nos termos do subitem anterior terá o direito de encaminhar uma última oferta para desempate, obrigatoriamente em valor inferior ao da primeira colocada, no prazo de 5 (cinco) minutos controlados pelo sistema, contados após a comunicação automática para tanto.

5.20.3 Caso a microempresa ou a empresa de pequeno porte melhor classificada desista ou não se manifeste no prazo estabelecido, serão convocadas as demais licitantes microempresa e empresa de pequeno porte que se encontrem naquele intervalo de 10% (dez por cento), na ordem de classificação, para o exercício do mesmo direito, no prazo estabelecido no subitem anterior.



PREFEITURA MUNICIPAL DE TAPIRAÍ

Estado de Minas Gerais

CNPJ nº 20.920.625/0001-89

5.20.4 No caso de equivalência dos valores apresentados pelas microempresas e empresas de pequeno porte que se encontrem nos intervalos estabelecidos nos subitens anteriores, será realizado sorteio entre elas para que se identifique aquela que primeiro poderá apresentar melhor oferta.

5.21 Só poderá haver empate entre propostas iguais (não seguidas de lances), ou entre lances finais da fase fechada do modo de disputa aberto e fechado.

5.21.1 Havendo eventual empate entre propostas ou lances, o critério de desempate será aquele previsto no art. 60 da Lei nº 14.133, de 2021, nesta ordem:

5.21.1.1 disputa final, hipótese em que os licitantes empatados poderão apresentar nova proposta em ato contínuo à classificação;

5.21.1.2 avaliação do desempenho contratual prévio dos licitantes, para a qual deverão preferencialmente ser utilizados registros cadastrais para efeito de atesto de cumprimento de obrigações previstos nesta Lei;

5.21.1.3 desenvolvimento pelo licitante de ações de equidade entre homens e mulheres no ambiente de trabalho, conforme regulamento;

5.21.1.4 desenvolvimento pelo licitante de programa de integridade, conforme orientações dos órgãos de controle.

5.21.2 Persistindo o empate, será assegurada preferência, sucessivamente, aos bens e serviços produzidos ou prestados por:

5.21.2.1 empresas estabelecidas no território do Estado ou do Distrito Federal do órgão ou entidade da Administração Pública estadual ou distrital licitante ou, no caso de licitação realizada por órgão ou entidade de Município, no território do Estado em que este se localize;

5.21.2.2 empresas brasileiras;

5.21.2.3 empresas que invistam em pesquisa e no desenvolvimento de tecnologia no País;

5.21.2.4 empresas que comprovem a prática de mitigação, nos termos da Lei nº 12.187, de 29 de dezembro de 2009.

5.22 Encerrada a etapa de envio de lances da sessão pública, na hipótese da proposta do primeiro colocado permanecer acima do preço máximo ou inferior ao desconto definido para a contratação, o Agente de Contratação/Comissão poderá negociar condições mais vantajosas, após definido o resultado do julgamento.

5.22.1 Não será admitida a previsão de preços diferentes em razão de local de entrega ou de acondicionamento, tamanho de lote ou qualquer outro motivo.

5.22.2 A negociação poderá ser feita com os demais licitantes, segundo a ordem de classificação inicialmente estabelecida, quando o primeiro colocado, mesmo após a negociação, for desclassificado em razão de sua proposta permanecer acima do preço máximo definido pela Administração.



PREFEITURA MUNICIPAL DE TAPIRAÍ

Estado de Minas Gerais

CNPJ nº 20.920.625/0001-89

5.22.3 A negociação será realizada por meio do sistema, podendo ser acompanhada pelos demais licitantes.

5.22.4 O resultado da negociação será divulgado a todos os licitantes e anexado aos autos do processo licitatório.

5.22.5 **O Agente de Contratação/Comissão solicitará ao licitante mais bem classificado que, no prazo de 24 (vinte e quatro) horas, envie a proposta adequada ao último lance ofertado após a negociação realizada, acompanhada, dos documentos complementares descritos neste Edital,** e outros eventualmente necessários à confirmação daqueles exigidos neste Edital e já apresentados.

5.22.6 A documentação obrigatória a ser apresentada nesta fase aquela declinada no subitem 4.13.

5.22.7 É facultado ao Agente de Contratação/Comissão prorrogar o prazo estabelecido por **até 05 (cinco) dias corridos**, a partir de solicitação fundamentada feita no *chat* pelo licitante, antes de findo o prazo.

5.23 Cumprida essa etapa, passará ao julgamento da fase de habilitação.

6 DA FASE DE JULGAMENTO

6.1 Encerrada a etapa de negociação, o Agente de contratação/Comissão verificará se o licitante provisoriamente classificado em primeiro lugar atende às condições de participação no certame, conforme previsto no art. 14 da Lei nº 14.133/2021, legislação correlata e no item 2.3 do edital, especialmente quanto à existência de sanção que impeça a participação no certame ou a futura contratação, mediante a consulta aos seguintes cadastros:

6.1.1 Cadastro Nacional de Empresas Inidôneas e Suspensas - CEIS, mantido pela Controladoria-Geral da União (<https://www.portaltransparencia.gov.br/sancoes/ceis>); e

6.1.2 Cadastro Nacional de Empresas Punidas – CNEP, mantido pela Controladoria-Geral da União (<https://www.portaltransparencia.gov.br/sancoes/cnep>).

6.2 A consulta aos cadastros será realizada em nome da empresa licitante e também de seu sócio majoritário, por força da vedação de que trata o artigo 12 da Lei nº 8.429, de 1992.

6.3 Caso conste na Consulta de Situação do licitante a existência de Ocorrências Impeditivas Indiretas, o Agente de Contratação/Comissão diligenciará para verificar se houve fraude por parte das empresas apontadas no Relatório de Ocorrências Impeditivas Indiretas. (IN nº 3/2018, art. 29, caput)

6.3.1 A tentativa de burla será verificada por meio dos vínculos societários, linhas de fornecimento similares, dentre outros. (IN nº 3/2018, art. 29, §1º).

6.3.2 O licitante será convocado para manifestação previamente a uma eventual desclassificação. (IN nº 3/2018, art. 29, §2º).

6.3.3 Constatada a existência de sanção, o licitante será reputado inabilitado, por falta de condição de participação.

6.4 Na hipótese de inversão das fases de habilitação e julgamento, caso atendidas as condições de



PREFEITURA MUNICIPAL DE TAPIRAÍ

Estado de Minas Gerais
CNPJ nº 20.920.625/0001-89

participação, será iniciado o procedimento de habilitação.

6.5 Caso o licitante provisoriamente classificado em primeiro lugar tenha se utilizado de algum tratamento favorecido às ME/EPPs, o Agente de Contratação/Comissão verificará se faz jus ao benefício, em conformidade com o item 3.7 deste edital.

6.6 Verificadas as condições de participação e de utilização do tratamento favorecido, o Agente de Contratação/Comissão examinará a proposta classificada em primeiro lugar quanto à adequação ao objeto e à compatibilidade do preço em relação ao máximo estipulado para contratação neste Edital e em seus anexos, observado o disposto no artigo 29 a 35 da IN SEGES nº 73, de 30 de setembro de 2022.

6.7 Será desclassificada a proposta vencedora que:

- 6.7.1** conter vícios insanáveis;
- 6.7.2** não obedecer às especificações técnicas contidas no Projeto Básico/Termo de Referência;
- 6.7.3** apresentar preços inexequíveis ou permanecerem acima do preço máximo definido para a contratação;
- 6.7.4** não tiverem sua exequibilidade demonstrada, quando exigido pela Administração;
- 6.7.5** apresentar desconformidade com quaisquer outras exigências deste Edital ou seus anexos, desde que insanável.

6.8 No caso de bens e serviços em geral, é indício de inexequibilidade das propostas valores inferiores a 50% (cinquenta por cento) do valor orçado pela Administração.

6.8.1 A inexequibilidade, na hipótese de que trata o **caput**, só será considerada após diligência do Agente de Contratação/Comissão, que comprove:

- 6.8.1.1** que o custo do licitante ultrapassa o valor da proposta; e
- 6.8.1.2** inexistirem custos de oportunidade capazes de justificar o vulto da oferta.

6.9 Em contratação de serviços de engenharia, além das disposições acima, a análise de exequibilidade e sobrepreço considerará o seguinte:

6.9.1 Nos regimes de execução por tarefa, empreitada por preço global ou empreitada integral, semi-integrada ou integrada, a caracterização do sobrepreço se dará pela superação do valor global estimado;

6.9.2 No regime de empreitada por preço unitário, a caracterização do sobrepreço se dará pela superação do valor global estimado e *pela superação de custo unitário tido como relevante, conforme planilha anexa ao edital;*

6.9.3 No caso de serviços de engenharia, serão consideradas inexequíveis as propostas cujos valores forem inferiores a 75% (setenta e cinco por cento) do valor orçado pela Administração, independentemente do regime de execução.

6.9.4 Será exigida garantia adicional do licitante vencedor cuja proposta for inferior a 85% (oitenta e cinco por cento) do valor orçado pela Administração, equivalente à diferença entre este

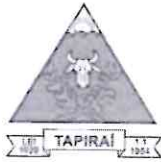

PREFEITURA MUNICIPAL DE TAPIRAÍ

Estado de Minas Gerais
CNPJ nº 20.920.625/0001-89

último e o valor da proposta, sem prejuízo das demais garantias exigíveis de acordo com a Lei.

6.10 Se houver indícios de inexequibilidade da proposta de preço, ou em caso da necessidade de esclarecimentos complementares, poderão ser efetuadas diligências, para que a empresa comprove a exequibilidade da proposta.

6.11 Caso o custo global estimado do objeto licitado tenha sido decomposto em seus respectivos custos unitários por meio de Planilha de Custos e Formação de Preços elaborada pela Administração, o licitante classificado em primeiro lugar será convocado para apresentar Planilha por ele elaborada, com os respectivos valores adequados ao valor final da sua proposta, sob pena de não aceitação da proposta.

6.11.1 Em se tratando de serviços de engenharia, o licitante vencedor será convocado a apresentar à Administração, por meio eletrônico, as planilhas com indicação dos quantitativos e dos custos unitários, seguindo o modelo elaborado pela Administração, bem como com detalhamento das Bonificações e Despesas Indiretas (BDI) e dos Encargos Sociais (ES), com os respectivos valores adequados ao valor final da proposta vencedora, admitida a utilização dos preços unitários, no caso de empreitada por preço global, empreitada integral, contratação semi-integrada e contratação integrada, exclusivamente para eventuais adequações indispensáveis no cronograma físico-financeiro e para balizar excepcional aditamento posterior do contrato.

6.11.2 *Em se tratando de serviços com fornecimento de mão de obra em regime de dedicação exclusiva cuja produtividade seja mensurável e indicada pela Administração, o licitante deverá indicar a produtividade adotada e a quantidade de pessoal que será alocado na execução contratual.*

6.11.3 *Caso a produtividade for diferente daquela utilizada pela Administração como referência, ou não estiver contida na faixa referencial de produtividade, mas admitida pelo ato convocatório, o licitante deverá apresentar a respectiva comprovação de exequibilidade;*

6.11.4 *Os licitantes poderão apresentar produtividades diferenciadas daquela estabelecida pela Administração como referência, desde que não alterem o objeto da contratação, não contrariem dispositivos legais vigentes e, caso não estejam contidas nas faixas referenciais de produtividade, comprovem a exequibilidade da proposta.*

6.11.5 *Para efeito do subitem anterior, admite-se a adequação técnica da metodologia empregada pela contratada, visando assegurar a execução do objeto, desde que mantidas as condições para a justa remuneração do serviço.*

6.12 Erros no preenchimento da planilha não constituem motivo para a desclassificação da proposta. A planilha poderá ser ajustada pelo fornecedor, no prazo indicado pelo sistema, desde que não haja majoração do preço e que se comprove que este é o bastante para arcar com todos os custos da contratação;

6.12.1 O ajuste de que trata este dispositivo se limita a sanar erros ou falhas que não alterem a substância das propostas;

6.12.2 Considera-se erro no preenchimento da planilha passível de correção a indicação de



PREFEITURA MUNICIPAL DE TAPIRAÍ

Estado de Minas Gerais

CNPJ nº 20.920.625/0001-89

recolhimento de impostos e contribuições na forma do Simples Nacional, quando não cabível esse regime.

6.13 Para fins de análise da proposta quanto ao cumprimento das especificações do objeto, poderá ser colhida a manifestação escrita do setor requisitante do serviço ou da área especializada no objeto.

6.14 Caso o Projeto Básico/Termo de Referência exija a apresentação de amostra, o licitante classificado em primeiro lugar deverá apresentá-la, sob pena de não aceitação da proposta.

6.15 Por meio de mensagem no sistema, será divulgado o local e horário de realização do procedimento para a avaliação das amostras, cuja presença será facultada a todos os interessados, incluindo os demais licitantes.

6.16 Os resultados das avaliações serão divulgados por meio de mensagem no sistema.

6.17 No caso de não haver entrega da amostra ou ocorrer atraso na entrega, sem justificativa aceita pelo Agente de Contratação/Comissão, ou havendo entrega de amostra fora das especificações previstas neste Edital, a proposta do licitante será recusada.

6.18 Se a(s) amostra(s) apresentada(s) pelo primeiro classificado não for(em) aceita(s), o Agente de Contratação/Comissão analisará a aceitabilidade da proposta ou lance ofertado pelo segundo classificado. Seguir-se-á com a verificação da(s) amostra(s) e, assim, sucessivamente, até a verificação de uma que atenda às especificações constantes no Projeto Básico/Termo de Referência.

7 DA FASE DE HABILITAÇÃO

7.1 Os documentos previstos no Projeto Básico/Memorial Descritivo, necessários e suficientes para demonstrar a capacidade do licitante de realizar o objeto da licitação, serão exigidos para fins de habilitação, nos termos dos arts. 62 a 70 da Lei nº 14.133, de 2021, conforme abaixo:

Habilitação Jurídica

7.1.1 Ato constitutivo, estatuto ou contrato social em vigor e última alteração, devidamente registrada, em se tratando de sociedades comerciais, e, no caso de sociedades por ações, acompanhados de documentos de eleição de seus administradores.

7.1.2 Empresário individual: inscrição no Registro Público de Empresas Mercantis, a cargo da Junta Comercial da respectiva sede;

7.1.3 Microempreendedor Individual - MEI: Certificado da Condição de Microempreendedor Individual - CCMEI, cuja aceitação ficará condicionada à verificação da autenticidade no sítio <https://www.gov.br/empresas-e-negocios/pt-br/empreendedor>;

7.1.4 Sociedade empresária, sociedade limitada unipessoal – SLU ou sociedade identificada como empresa individual de responsabilidade limitada - EIRELI: inscrição do ato constitutivo, estatuto ou contrato social no Registro Público de Empresas Mercantis, a cargo da Junta Comercial da respectiva sede, acompanhada de documento comprobatório de seus administradores;



PREFEITURA MUNICIPAL DE TAPIRAÍ

Estado de Minas Gerais

CNPJ nº 20.920.625/0001-89

7.1.5 Sociedade empresária estrangeira: portaria de autorização de funcionamento no Brasil, publicada no Diário Oficial da União e arquivada na Junta Comercial da unidade federativa onde se localizar a filial, agência, sucursal ou estabelecimento, a qual será considerada como sua sede, conforme Instrução Normativa DREI/ME n.º 77, de 18 de março de 2020

7.1.6 Sociedade simples: inscrição do ato constitutivo no Registro Civil de Pessoas Jurídicas do local de sua sede, acompanhada de documento comprobatório de seus administradores;

7.1.7 Filial, sucursal ou agência de sociedade simples ou empresária: inscrição do ato constitutivo da filial, sucursal ou agência da sociedade simples ou empresária, respectivamente, no Registro Civil das Pessoas Jurídicas ou no Registro Público de Empresas Mercantis onde opera, com averbação no Registro onde tem sede a matriz

7.1.8 Sociedade cooperativa: ata de fundação e estatuto social, com a ata da assembleia que o aprovou, devidamente arquivado na Junta Comercial ou inscrito no Registro Civil das Pessoas Jurídicas da respectiva sede, além do registro de que trata o art. 107 da Lei nº 5.764, de 16 de dezembro 1971.

7.1.9 Os documentos apresentados deverão estar acompanhados de todas as alterações ou da consolidação respectiva.

Regularidade Fiscal

7.1.10 Prova de regularidade fiscal perante a *Fazenda Nacional*, mediante apresentação de certidão expedida conjuntamente pela Secretaria da Receita Federal do Brasil (RFB) e pela Procuradoria-Geral da Fazenda Nacional (PGFN), referente a todos os créditos tributários federais e à Dívida Ativa da União (DAU) por elas administrados, inclusive aqueles relativos à Seguridade Social, nos termos da Portaria Conjunta nº 1.751, de 02 de outubro de 2014, do Secretário da Receita Federal do Brasil e da Procuradora-Geral da Fazenda Nacional.

7.1.11 Prova de regularidade com o *Fundo de Garantia do Tempo de Serviço (FGTS)*;

7.1.12 Prova de inexistência de débitos inadimplidos perante a *Justiça do Trabalho*, mediante a apresentação de certidão negativa ou positiva com efeito de negativa, nos termos do Título VII-A da Consolidação das Leis do Trabalho, aprovada pelo Decreto-Lei nº 5.452, de 1º de maio de 1943;

7.1.13 Prova de inscrição no *cadastro de contribuintes Estadual ou Municipal* relativo ao domicílio ou sede do fornecedor, pertinente ao seu ramo de atividade e compatível com o objeto contratual;

7.1.14 Prova de regularidade com a *Fazenda Estadual - Prova de regularidade com a Fazenda Estadual* (Certidão Negativa de Débito) e *Municipal - Prova de regularidade com a Fazenda Municipal* (Certidão Negativa de Débito Municipal), do domicílio ou sede do fornecedor, relativa à atividade em cujo exercício contrata ou concorre;

7.1.15 Caso o fornecedor seja considerado isento dos tributos relacionados ao objeto contratual, deverá comprovar tal condição mediante a apresentação de declaração da Fazenda respectiva do seu domicílio ou sede, ou outra equivalente, na forma da lei.

7.1.16 O fornecedor enquadrado como microempreendedor individual que pretenda auferir os



PREFEITURA MUNICIPAL DE TAPIRAÍ

Estado de Minas Gerais
CNPJ nº 20.920.625/0001-89

benefícios do tratamento diferenciado previstos na Lei Complementar n. 123, de 2006, estará dispensado da prova de inscrição nos cadastros de contribuintes estadual e municipal.

Qualificação técnica operacional e profissional

7.1.17 DECLARAÇÃO de responsabilidade técnica, demonstrando a disponibilidade de no mínimo um engenheiro pleno ou profissional habilitado em **pavimentação ou recapeamento asfáltico**, devidamente registrado no CREA/CAU, com experiência profissional para supervisão de obra compatível à executada (modelo anexo ao Edital):

7.1.18 Atestado(s) de Capacidade Técnico-Profissional fornecido(s) por pessoa(s) jurídica(s) de direito público ou privado, devidamente registrado(s) na entidade profissional competente, de que o profissional, comprovadamente integrante do quadro permanente da LICITANTE e **devidamente registrado na entidade profissional competente**, executou, na qualidade de responsável técnico, **obras de pavimentação ou recapeamento asfáltico;**

- 7.1.18.1** A comprovação de inclusão no Quadro Permanente a que se refere o subitem acima deverá ser realizada pela apresentação alternativa de cópia(s) do(a)(s):
- a) Contrato(s) de Trabalho do(s) profissional(is);
 - b) Carteira de Trabalho e Previdência Social - CTPS;
 - c) Contrato Social da empresa, em que conste(m) o(s) nomes do(s) profissional(is) integrante(s) da sociedade;
 - d) Contrato(s) de prestação de serviços, regido(s) pela legislação civil comum, conforme preconizam o art. 1º, da Lei Federal n.º 6.496/1977 e o art. 45, da Lei Federal n.º 12.378/2010; ou, ainda
 - e) Declaração(ões) firmada(s) pelo(s) representante(s) legal(is) da empresa e pelo(s) profissional(is) detentor(es) do(s) atestado(s), que comprove(m) a celebração futura do(s) Contrato(s) mencionado(s) na(s) alínea(s) “c” e “d”, em atendimento ao art. 43, § 3º, da Lei Federal nº 8.666/1993.



PREFEITURA MUNICIPAL DE TAPIRAÍ

Estado de Minas Gerais
CNPJ nº 20.920.625/0001-89

7.1.9.2. O profissional cujo(s) atestado(s) venha(m) atender à(s) exigência(s) do subitem anterior não poderá ser substituído por outro profissional, sem a prévia aprovação formal do Município contratante.

7.1.19 **Atestado(s) de capacidade técnico-operacional** fornecido(s) por pessoa(s) jurídica(s) de direito público ou privado, comprovando que a LICITANTE executou, diretamente, obras de infraestrutura urbana, com a comprovação da seguinte atividade relevante: **obras de pavimentação ou recapeamento asfáltico;**

7.1.20 **Certidão atualizada de registro da pessoa jurídica** ou comprovante de inscrição junto ao Conselho Regional de Engenharia – CREA e/ou Conselho Regional de Arquitetura e Urbanismo – CAU;

7.1.21 **Certidão atualizada de registro do responsável técnico** da empresa licitante ou comprovante de inscrição junto ao Conselho Regional de Engenharia – CREA e/ou Conselho Regional de Arquitetura e Urbanismo – CAU;

7.1.22 **Atestado de visita técnica** expedido pelo Município de Piumhi; ou **Declaração de que a empresa optou por não realizar visita ao local de execução dos serviços**, assumindo todo e qualquer risco por esta decisão.

a) VISITA TÉCNICA: Na oportunidade da visita, os interessados poderão conhecer detalhadamente o local da obra, obtendo esclarecimentos, cópia de documentos, bem como poderão apresentar questionamentos; quando será fornecido pelo Município de Tapiraí Atestado de Visita Técnica, comprovando que a licitante tomou conhecimento de todas as informações e das condições locais para a execução dos serviços.

b) A visita não é obrigatória, mas aquele que optar por não realiza-la firmará, através de qualquer profissional designado pela licitante, termo de que tem ciência das condições para execução do serviço, assumindo expressamente as consequências do ato, e que não alegará posteriormente desconhecimento das informações e condições locais. O Município sugere que a declaração seja preenchida conforme modelo contido no anexo deste edital, entretanto, não será inabilitada a licitante que apresentar documento diverso, desde que contenha a manifestação de conhecimento das condições inerentes a realização do serviço. As visitas deverão ser previamente agendadas através do telefone (37)3371-9287, para ocorrer até o dia útil anterior à data da licitação, de acordo com a disponibilidade do corpo de colaboradores do Município e em horários e datas compatíveis com as demais visitas agendadas.

Qualificação econômico financeira

7.1.23 **Certidão negativa judicial ou Certidão Negativa de falência ou concordata** expedida pelo distribuidor da sede da pessoa jurídica, ou ainda, certidão de concessão ou de homologação de



PREFEITURA MUNICIPAL DE TAPIRAÍ

Estado de Minas Gerais
CNPJ nº 20.920.625/0001-89

recuperação judicial ou extrajudicial pelo juízo competente.

7.1.24 Certidão Simplificada ou Contrato Social devidamente registrado na Junta Comercial, que comprove capital social no mínimo 10% (dez por cento) do valor a ser licitado.

7.2 Balanço Patrimonial e demonstrações contábeis do último exercício social, apresentados na forma da lei, assinado por profissional devidamente e regularmente habilitado (contador), registrado no Conselho Regional de Contabilidade – CRC, que comprovem a boa situação financeira da licitante, vedada a sua substituição por balancetes ou balanços provisórios, admitida, quando aquelas peças de escrituração contábil estiverem encerradas há mais de 03 (três) meses da data de apresentação da proposta, a atualização pelo ÍNDICE GERAL DE PREÇOS – DISPONIBILIDADE INTERNA – IGP-DI, publicado pela Fundação Getúlio Vargas – FGV ou por outro indicador que o venha a substituir;

a) Serão considerados aceitos, na forma da lei, o balanço patrimonial e demonstrações contábeis assim apresentados:

a.1.) Sociedades regidas pela Lei nº 6.404/76 (Sociedade Anônima – S/A):

- ✓ registrados e arquivados na Junta Comercial da sede ou domicílio da licitante;
- ✓ publicados em Diário Oficial; e
- ✓ publicados em jornal de grande circulação; ou
- ✓ por fotocópia registrada ou autenticada na Junta Comercial da sede ou domicílio da licitante.

a.2.) Sociedades por cotas de responsabilidade limitada (LTDA):

- ✓ por fotocópia do livro Diário, inclusive com os Termos de Abertura e de Encerramento, devidamente autenticado na Junta Comercial da sede ou domicílio da licitante ou em outro Órgão equivalente; ou
- ✓ por fotocópia do Balanço e das Demonstrações Contábeis devidamente registrados ou autenticados na Junta Comercial da sede ou domicílio da licitante; ou
- ✓ Apresentada por meio do sistema público de escrituração digital - SPED, sendo comprovada a autenticação dos livros pelo recibo de entrega emitido pelo SPED, de acordo com o disposto no art. 78-A do decreto nº 1.800/1996 com a redação determinada pelo decreto nº 8.683/2016

a.3.) Sociedade criada no exercício em curso:

- ✓ por fotocópia do Balanço de Abertura, devidamente registrado ou autenticado na Junta comercial da sede ou domicílio da licitante.

b) A **comprovação da boa situação financeira** da licitante será atestada por documento assinado por profissional legalmente habilitado demonstrando que a empresa apresenta “Índice de Liquidez Geral (LG)”, “Índice de Solvência Geral (SG)” e “Índice de Liquidez Corrente (LC)”, segundo os valores e fórmulas de cálculo abaixo indicados:

Índice de Liquidez Corrente (ILC) IGUAL OU SUPERIOR A 1,00, calculado pela fórmula abaixo:

$$ILC = \frac{AC}{PC}$$



PREFEITURA MUNICIPAL DE TAPIRAÍ

Estado de Minas Gerais
CNPJ nº 20.920.625/0001-89

Índice de Solvência Geral (SG) IGUAL OU SUPERIOR A 1,00, calculado pela fórmula abaixo:

$$SG = \frac{AT}{PC + PELP}$$

Índice de Liquidez Geral (ILG) IGUAL OU SUPERIOR a 1,00, calculado pela fórmula a seguir:

$$ILG = \frac{AC + ARLP}{PC + PELP}$$

Onde: AC = Ativo Circulante

PC = Passivo Circulante

ARLP = Ativo Realizável a Longo Prazo

PELP = Passivo Exigível a Longo Prazo

AT = Ativo Total

b.1) Para fins de cálculo dos índices referidos anteriormente, as licitantes deverão utilizar duas casas após a vírgula, desconsiderando-se as demais, sem arredondamento;

b.2) As fórmulas acima apontadas deverão estar devidamente aplicadas em memorial de cálculos juntado ao balanço, devidamente assinado pelo contador da licitante;

b.3) Se necessária à atualização do balanço e do patrimônio líquido, deverá ser apresentado, juntamente com os documentos em apreço, o memorial de cálculo correspondente.

b.4) Apenas os Microempreendedores Individuais estão dispensados de apresentar o Balanço Patrimonial, pela aplicação do disposto no 18-A c/c 68, ambos da Lei LC 123/06.

b.5) JUSTIFICATIVA ÍNDICES CONTÁBEIS – os índices financeiros indicados neste edital são usuais de mercado e não caracterizam restrição à participação, de acordo com a jurisprudência do Tribunal de Contas do Estado de Minas Gerais (Representação n. 775.293. Rel. Conselheira Adriene Andrade. Sessão do dia 17/03/2009; Recurso Ordinário 808.260. Rel. Conselheira Adriene Andrade. Sessão do dia 01/06/2011 Tribunal Pleno).

7.3 Quando permitida a participação de empresas estrangeiras que não funcionem no País, as exigências de habilitação serão atendidas mediante documentos equivalentes, inicialmente apresentados em tradução livre.

7.3.1 Na hipótese de o licitante vencedor ser empresa estrangeira que não funcione no País, para fins de assinatura do contrato ou da ata de registro de preços, os documentos exigidos para a habilitação serão traduzidos por tradutor juramentado no País e apostilados nos termos do disposto no Decreto nº 8.660, de 29 de janeiro de 2016, ou de outro que venha a substituí-lo, ou consularizados pelos respectivos consulados ou embaixadas.

7.4 Quando permitida a participação de consórcio de empresas, a habilitação técnica, quando



PREFEITURA MUNICIPAL DE TAPIRAÍ

Estado de Minas Gerais
CNPJ nº 20.920.625/0001-89

exigida, será feita por meio do somatório dos quantitativos de cada consorciado e, para efeito de habilitação econômico-financeira, quando exigida, será observado o somatório dos valores de cada consorciado.

7.5 Os documentos exigidos para fins de habilitação poderão ser apresentados em original, por cópia autenticada por cartório competente de notas ou pela equipe de apoio, ou por publicação em órgão da imprensa oficial.

7.6 Os documentos exigidos para fins de habilitação poderão ser substituídos por registro cadastral emitido por órgão ou entidade pública, desde que o registro tenha sido feito em obediência ao disposto na Lei nº 14.133/2021.

7.7 Será verificado se o licitante apresentou declaração de que atende aos requisitos de habilitação, e o declarante responderá pela veracidade das informações prestadas, na forma da lei (art. 63, I, da Lei nº 14.133/2021).

7.8 Será verificado se o licitante apresentou no sistema, sob pena de inabilitação, a declaração de que cumpre as exigências de reserva de cargos para pessoa com deficiência e para reabilitado da Previdência Social, previstas em lei e em outras normas específicas.

7.9 O licitante deverá apresentar, sob pena de desclassificação, declaração de que suas propostas econômicas compreendem a integralidade dos custos para atendimento dos direitos trabalhistas assegurados na Constituição Federal, nas leis trabalhistas, nas normas infralegais, nas convenções coletivas de trabalho e nos termos de ajustamento de conduta vigentes na data de entrega das propostas.

7.9. Os documentos exigidos para habilitação serão enviados por meio do sistema, em digital, no prazo de 02 (duas) horas, prorrogável por igual período, contado da solicitação do Agente

7.10 A verificação pelo Agente de Contratação/Equipe de Apoio, em sítios eletrônicos oficiais de órgãos e entidades emissores de certidões constitui meio legal de prova, para fins de habilitação.

7.9.2 Na hipótese de a fase de habilitação anteceder a fase de apresentação de propostas e lances, os licitantes encaminharão, por meio do sistema, simultaneamente os documentos de habilitação e a proposta com o preço ou o percentual de desconto, observado o disposto no § 1º do art. 36 e no § 1º do art. 39 da Instrução Normativa SEGES nº 73, de 30 de setembro de 2022.

7.11 Após a entrega dos documentos para habilitação, não será permitida a substituição ou a apresentação de novos documentos, salvo em sede de diligência, para (Lei 14.133/21, art. 64, e IN 73/2022, art. 39, §4º):

7.11.1 complementação de informações acerca dos documentos já apresentados pelos licitantes e desde que necessária para apurar fatos existentes à época da abertura do certame; e

7.11.2 atualização de documentos cuja validade tenha expirado após a data de recebimento das propostas;

7.12 Na análise dos documentos de habilitação, a comissão de contratação poderá sanar erros ou falhas, que não alterem a substância dos documentos e sua validade jurídica, mediante decisão



PREFEITURA MUNICIPAL DE TAPIRAÍ

Estado de Minas Gerais
CNPJ nº 20.920.625/0001-89

fundamentada, registrada em ata e acessível a todos, atribuindo-lhes eficácia para fins de habilitação e classificação.

7.13 Na hipótese de o licitante não atender às exigências para habilitação, o Agente de Contratação/Comissão examinará a proposta subsequente e assim sucessivamente, na ordem de classificação, até a apuração de uma proposta que atenda ao presente edital, observado o prazo disposto no subitem 7.9.1.

7.14 Somente serão disponibilizados para acesso público os documentos de habilitação do licitante cuja proposta atenda ao edital de licitação, após concluídos os procedimentos de que trata o subitem anterior.

7.15 A comprovação de regularidade fiscal e trabalhista das microempresas e das empresas de pequeno porte somente será exigida para efeito de contratação, e não como condição para participação na licitação (art. 4º do Decreto nº 8.538/2015).

7.16 Quando a fase de habilitação anteceder a de julgamento e já tiver sido encerrada, não caberá exclusão de licitante por motivo relacionado à habilitação, salvo em razão de fatos supervenientes ou só conhecidos após o julgamento.

8 DOS RECURSOS

8.1 A interposição de recurso referente ao julgamento das propostas, à habilitação ou inabilitação de licitantes, à anulação ou revogação da licitação, observará o disposto no art. 165 da Lei nº 14.133, de 2021.

8.2 O prazo recursal é de 3 (três) dias úteis, contados da data de intimação ou de lavratura da ata.

8.3 Quando o recurso apresentado impugnar o julgamento das propostas ou o ato de habilitação ou inabilitação do licitante:

8.3.1 a intenção de recorrer deverá ser manifestada imediatamente, sob pena de preclusão;

8.3.2 o prazo para a manifestação da intenção de recorrer será de 15 (quinze) minutos.

8.3.3 o prazo para apresentação das razões recursais será iniciado na data de intimação ou de lavratura da ata de habilitação ou inabilitação;

8.3.4 na hipótese de adoção da inversão de fases prevista no § 1º do art. 17 da Lei nº 14.133, de 2021, o prazo para apresentação das razões recursais será iniciado na data de intimação da ata de julgamento.

8.4 Os recursos deverão ser encaminhados em campo próprio do sistema.

8.5 O recurso será dirigido à autoridade que tiver editado o ato ou proferido a decisão recorrida, a qual poderá reconsiderar sua decisão no prazo de 3 (três) dias úteis, ou, nesse mesmo prazo, encaminhar recurso para a autoridade superior, a qual deverá proferir sua decisão no prazo de 10 (dez) dias úteis, contado do recebimento dos autos.

8.6 Os recursos interpostos fora do prazo não serão conhecidos.

8.7 O prazo para apresentação de contrarrazões ao recurso pelos demais licitantes será de 3 (três) dias úteis, contados da data da intimação pessoal ou da divulgação da interposição do recurso,

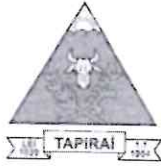

PREFEITURA MUNICIPAL DE TAPIRAÍ

Estado de Minas Gerais
CNPJ nº 20.920.625/0001-89

assegurada a vista imediata dos elementos indispensáveis à defesa de seus interesses.

8.8 O recurso e o pedido de reconsideração terão efeito suspensivo do ato ou da decisão recorrida até que sobrevenha decisão final da autoridade competente.

8.9 O acolhimento do recurso invalida tão somente os atos insuscetíveis de aproveitamento.

8.10 Os autos do processo permanecerão com vista franqueada aos interessados no sítio eletrônico www.licitanet.com.br

9 DAS INFRAÇÕES ADMINISTRATIVAS E SANÇÕES

9.1 Comete infração administrativa, nos termos da lei, o licitante que, com dolo ou culpa:

9.1.1 deixar de entregar a documentação exigida para o certame ou não entregar qualquer documento que tenha sido solicitado pelo Agente de Contratação/Comissão durante o certame;

9.1.2 Salvo em decorrência de fato superveniente devidamente justificado, não mantiver a proposta em especial quando:

9.1.2.1 não enviar a proposta adequada ao último lance ofertado ou após a negociação;

9.1.2.2 recusar-se a enviar o detalhamento da proposta quando exigível;

9.1.2.3 pedir para ser desclassificado quando encerrada a etapa competitiva;

9.1.2.4 deixar de apresentar amostra; ou

9.1.2.5 apresentar proposta ou amostra em desacordo com as especificações do edital;

9.1.3 não celebrar o contrato ou não entregar a documentação exigida para a contratação, quando convocado dentro do prazo de validade de sua proposta;

9.1.3.1 recusar-se, sem justificativa, a assinar o contrato ou a ata de registro de preço, ou a aceitar ou retirar o instrumento equivalente no prazo estabelecido pela Administração;

9.1.4 apresentar declaração ou documentação falsa exigida para o certame ou prestar declaração falsa durante a licitação

9.1.5 fraudar a licitação

9.1.6 comportar-se de modo inidôneo ou cometer fraude de qualquer natureza, em especial quando:

9.1.6.1 induzir deliberadamente a erro no julgamento;

9.1.6.2 apresentar amostra falsificada ou deteriorada;

9.1.7 praticar atos ilícitos com vistas a frustrar os objetivos da licitação

9.1.8 praticar ato lesivo previsto no art. 5º da Lei n.º 12.846, de 2013.

9.2 Com fulcro na Lei nº 14.133, de 2021, a Administração poderá, garantida a prévia defesa, aplicar aos licitantes e/ou adjudicatários as seguintes sanções, sem prejuízo das responsabilidades civil e criminal:



PREFEITURA MUNICIPAL DE TAPIRAÍ

Estado de Minas Gerais
CNPJ nº 20.920.625/0001-89

- 9.2.1 advertência;
- 9.2.2 multa;
- 9.2.3 impedimento de licitar e contratar; e
- 9.2.4 declaração de inidoneidade para licitar ou contratar, enquanto perdurarem os motivos determinantes da punição ou até que seja promovida sua reabilitação perante a própria autoridade que aplicou a penalidade.
- 9.3 Na aplicação das sanções serão considerados:
- 9.3.1 a natureza e a gravidade da infração cometida;
- 9.3.2 as peculiaridades do caso concreto;
- 9.3.3 as circunstâncias agravantes ou atenuantes;
- 9.3.4 os danos que dela provierem para a Administração Pública;
- 9.3.5 a implantação ou o aperfeiçoamento de programa de integridade, conforme normas e orientações dos órgãos de controle.
- 9.4 A multa será recolhida em percentual de 0,5% a 30% incidente sobre o valor do contrato licitado, recolhida no prazo máximo de 10(**dez**) dias úteis, a contar da comunicação oficial.
- 9.4.1 Para as infrações previstas nos itens 9.1.1, 9.1.2 e 9.1.3, a multa será de 0,5% a 15% do valor do contrato licitado.
- 9.4.2 Para as infrações previstas nos itens 9.1.4, 9.1.5, 9.1.6, 9.1.7 e 9.1.89.1.4a multa será de 15% a 30% do valor do contrato licitado.
- 9.5 As sanções de advertência, impedimento de licitar e contratar e declaração de inidoneidade para licitar ou contratar poderão ser aplicadas, cumulativamente ou não, à penalidade de multa.
- 9.6 Na aplicação da sanção de multa será facultada a defesa do interessado no prazo de 15 (quinze) dias úteis, contado da data de sua intimação.
- 9.7 A sanção de impedimento de licitar e contratar será aplicada ao responsável em decorrência das infrações administrativas relacionadas nos itens, quando não se justificar a imposição de penalidade mais grave, e impedirá o responsável de licitar e contratar no âmbito da Administração Pública direta e indireta do ente federativo a qual pertencer o órgão ou entidade, pelo prazo máximo de 3 (três) anos.
- 9.8 Poderá ser aplicada ao responsável a sanção de declaração de inidoneidade para licitar ou contratar, em decorrência da prática das infrações dispostas nos itens 9.1.1, 9.1.2 e 9.1.3 bem como pelas infrações administrativas previstas nos itens 9.1.4, 9.1.5, 9.1.6, 9.1.7 e 9.1.8 que justifiquem a imposição de penalidade mais grave que a sanção de impedimento de licitar e contratar, cuja duração observará o prazo previsto no art. 156, §5º, da Lei n.º 14.133/2021.
- 9.9 A recusa injustificada do adjudicatário em assinar o contrato ou a ata de registro de preço, ou em aceitar ou retirar o instrumento equivalente no prazo estabelecido pela Administração, descrita no item 9.1.3, caracterizará o descumprimento total da obrigação assumida e o sujeitará às penalidades



PREFEITURA MUNICIPAL DE TAPIRAÍ

Estado de Minas Gerais

CNPJ nº 20.920.625/0001-89

e à imediata perda da garantia de proposta em favor do órgão ou entidade promotora da licitação, nos termos do art. 45, §4º da IN SEGES/ME n.º 73, de 2022.

9.10 A apuração de responsabilidades relacionadas às sanções de impedimento de licitar e contratar e de declaração de inidoneidade para licitar ou contratar demandará a instauração de processo de responsabilização a ser conduzido por comissão composta por 2 (dois) ou mais servidores estáveis, que avaliará fatos e circunstâncias conhecidos e intimará o licitante ou o adjudicatário para, no prazo de 15 (quinze) dias úteis, contado da data de sua intimação, apresentar defesa escrita e especificar as provas que pretenda produzir.

9.11 Caberá recurso no prazo de 15 (quinze) dias úteis da aplicação das sanções de advertência, multa e impedimento de licitar e contratar, contado da data da intimação, o qual será dirigido à autoridade que tiver proferido a decisão recorrida, que, se não a reconsiderar no prazo de 5 (cinco) dias úteis, encaminhará o recurso com sua motivação à autoridade superior, que deverá proferir sua decisão no prazo máximo de 20 (vinte) dias úteis, contado do recebimento dos autos.

9.12 Caberá a apresentação de pedido de reconsideração da aplicação da sanção de declaração de inidoneidade para licitar ou contratar no prazo de 15 (quinze) dias úteis, contado da data da intimação, e decidido no prazo máximo de 20 (vinte) dias úteis, contado do seu recebimento.

9.13 O recurso e o pedido de reconsideração terão efeito suspensivo do ato ou da decisão recorrida até que sobrevenha decisão final da autoridade competente.

9.14 A aplicação das sanções previstas neste edital não exclui, em hipótese alguma, a obrigação de reparação integral dos danos causados.

10 DA IMPUGNAÇÃO AO EDITAL E DO PEDIDO DE ESCLARECIMENTO

10.1 Qualquer pessoa é parte legítima para impugnar este Edital por irregularidade na aplicação da Lei nº 14.133, de 2021, devendo protocolar o pedido até 3 (três) dias úteis antes da data da abertura do certame.

10.2 A resposta à impugnação ou ao pedido de esclarecimento será divulgado em sítio eletrônico oficial no prazo de até 3 (três) dias úteis, limitado ao último dia útil anterior à data da abertura do certame.

10.3 A impugnação e o pedido de esclarecimento poderão ser realizados por forma eletrônica, através do sítio eletrônico www.licitanet.com.br

10.4 As impugnações e pedidos de esclarecimentos não suspendem os prazos previstos no certame.

10.5 A concessão de efeito suspensivo à impugnação é medida excepcional e deverá ser motivada pelo agente de contratação, nos autos do processo de licitação.

10.6 Acolhida a impugnação, será definida e publicada nova data para a realização do certame.

11 DAS DISPOSIÇÕES GERAIS

11.1 Será divulgada ata da sessão pública no sistema eletrônico.



PREFEITURA MUNICIPAL DE TAPIRAÍ

Estado de Minas Gerais
CNPJ nº 20.920.625/0001-89

- 11.2 Não havendo expediente ou ocorrendo qualquer fato superveniente que impeça a realização do certame na data marcada, a sessão será automaticamente transferida para o primeiro dia útil subsequente, no mesmo horário anteriormente estabelecido, desde que não haja comunicação em contrário, pelo Agente de Contratação/ Comissão.
- 11.3 Todas as referências de tempo no Edital, no aviso e durante a sessão pública observarão o horário de Brasília - DF.
- 11.4 A homologação do resultado desta licitação não implicará direito à contratação.
- 11.5 As normas disciplinadoras da licitação serão sempre interpretadas em favor da ampliação da disputa entre os interessados, desde que não comprometam o interesse da Administração, o princípio da isonomia, a finalidade e a segurança da contratação.
- 11.6 Os licitantes assumem todos os custos de preparação e apresentação de suas propostas e a Administração não será, em nenhum caso, responsável por esses custos, independentemente da condução ou do resultado do processo licitatório.
- 11.7 Na contagem dos prazos estabelecidos neste Edital e seus Anexos, excluir-se-á o dia do início e incluir-se-á o do vencimento. Só se iniciam e vencem os prazos em dias de expediente na Administração.
- 11.8 O desatendimento de exigências formais não essenciais não importará o afastamento do licitante, desde que seja possível o aproveitamento do ato, observados os princípios da isonomia e do interesse público.
- 11.9 Em caso de divergência entre disposições deste Edital e de seus anexos ou demais peças que compõem o processo, prevalecerá as deste Edital.
- 11.10 O Edital e seus anexos estão disponíveis, na íntegra, no Portal Nacional de Contratações Públicas (PNCP) e endereço eletrônico www.licitanet.com.br e www.tapirai.mg.gov.br/licitacao
- 11.11 Integram este Edital, para todos os fins e efeitos, referente a pavimentação asfáltica do Distrito de Altolandia Município de Tapiraí MG e Cidade de Tapiraí MG, os seguintes anexos:**
- 11.11.1 ANEXO I – Minuta de Contrato
 - 11.11.2 ANEXO II – Modelo Proposta
 - 11.11.3 ANEXO III – Planilha Orçamentária
 - 11.11.4 ANEXO IV – Cronograma Físico Financeiro
 - 11.11.5 ANEXO V – Memorial Descritivo e Especificações Técnicas
 - 11.11.6 ANEXO VI – Composição BDI
 - 11.11.7 ANEXO VII – Memoria de Calculo
 - 11.11.8 ANEXO VIII – Projeto Básico
 - 11.11.9 ANEXO IX – Relatório Fotográfico



PREFEITURA MUNICIPAL DE TAPIRAÍ

Estado de Minas Gerais
CNPJ nº 20.920.625/0001-89

11.11.10 ANEXO X - Modelo Declaração Dispensa de Visita

11.11.11 ANEXO XI – Modelo Declaração Responsabilidade Técnica

Tapiraí MG, 26 de abril de 2024

Vanderlei Cassiano de Resende
Prefeito Municipal



PREFEITURA MUNICIPAL DE TAPIRAÍ

Estado de Minas Gerais
CNPJ nº 20.920.625/0001-89

ANEXO I

MINUTA DE TERMO DE CONTRATO CONFORME LEI FEDERAL Nº 14.133/2021, DE PRESTAÇÃO DE SERVIÇOS QUE, ENTRE SI CELEBRAM, DE UM LADO, COMO CONTRATANTE, A PREFEITURA MUNICIPAL DE TAPIRAÍ MG E, DE OUTRO LADO, COMO CONTRATADO, _____.

O MUNICÍPIO DE TAPIRAÍ/MG, pessoa jurídica de direito público interno, CNPJ: 20.920.625/0001-89 localizada à Rua Vicente José Lucas, 287 – Centro- Tapiraí/MG, representado neste ato pelo Presidente da Câmara Municipal, **Vanderlei Cassiano de Resende**, portador da carteira de Identidade CPF nº 002.890.286-63 e do RG: M 7.512.664, residente e domiciliado à Praça: José Paiva Cardoso, nº 135, bairro Centro, Tapiraí MG, CEP 38.890-000, doravante denominada **CONTRATANTE** e como **CONTRATADA** a empresa, com sede na Rua, nº.....Bairro na cidade de....., CNPJ n.º, neste ato representadapor, portador do RG n.º, CPF n.º....., denominadas, respectivamente, **CONTRATANTE** e **CONTRATADA**, firmam o presente contrato, nos termos da Lei Federal n.º 14.133/2021, e de acordo com a proposta constante do Edital/Concorrência n. 001/2024, do Tipo Menor Preço Global, mediante as cláusulas e condições seguintes:

CLÁUSULA PRIMEIRA: DO OBJETO

1.1. Constitui objeto da presente licitação a **contratação de empresa especializada para execução de pavimentação asfáltica em varias Ruas na Cidade de Tapiraí MG;** conforme Projetos, Planilha Orçamentária, Cronograma e demais anexos que compõem o presente instrumento.

1.2. Inclui-se no objeto da presente contrato toda e qualquer despesa indispensável à realização da prestação de serviços/execução da obra, inclusive material de consumo, obrigações sociais, possíveis indenizações, tributos.

1.3. Inclui-se no objeto do presente contrato todas as despesas com a emissão de ART – Rua Vicente José Lucas, nº 287 – Bairro: Centro - Tapiraí/MG.

CEP.: 38.980-000 – www.tapirai.mg.gov.br – e-mail: licitacao@tapirai.mg.gov.br

Fones: 37-3423-1140 ou 37-3423-1182



PREFEITURA MUNICIPAL DE TAPIRAÍ
Estado de Minas Gerais
CNPJ nº 20.920.625/0001-89

anotação de responsabilidade para execução da obra contratada.

1.4. Deverão ainda ser considerados, juntamente com o que se estipula neste instrumento, todos os preceitos da Associação Brasileira de Normas Técnicas – ABNT e Instituto Nacional de Metrologia, Qualidade e Tecnologia - INMETRO, compreendendo: Normas de Execução de Serviços e/ou Obras; Especificações; Métodos de Ensaio; Terminologias e Simbologias; Padronização e ainda as diretrizes anunciadas nos anexos deste edital.

1.5. Regime de execução: Execução indireta, empreitada por preço global (art 6º, XXX da Lei nº 14.133/2021).

1.6. É vedada a subcontratação do objeto contratado.

CLÁUSULA SEGUNDA: FUNDAMENTO LEGAL DO CONTRATO

2.1. Este Contrato decorre da licitação objeto da **Concorrência nº 004/2024**, processada com fulcro na Lei de Licitação nº 14.133 de 01/04/21, e demais legislações pertinentes, que ficam fazendo parte integrante deste Contrato, independentemente de transcrição.

2.2. O presente contrato reger-se-á por suas cláusulas e pelos preceitos de direito público, aplicando-lhe supletivamente e especialmente nos casos omissos, o princípio da teria geral dos contratos e as disposições do direito privado.

CLÁUSULA TERCEIRA: DO PREÇO E DAS CONDIÇÕES DE PAGAMENTO

3.1. O valor deste contrato é de **RS**.....preço correspondente ao oferecido na proposta de preços da Contratada, que passará a integrar este Contrato, independentemente de transcrição.

3.2. O Contratante pagará à Contratada pelos serviços efetivamente prestados, conforme medições elaboradas pela Secretaria Municipal de Obras, devendo a CONTRATADA apresentar, através de Nota Fiscal /fatura, correspondente ao crédito que lhe tenha sido reconhecido.

3.3. A Contratada deverá apresentar a respectiva Nota fiscal/fatura, emitida de acordo com a legislação vigente. Em caso de devolução da Nota Fiscal/Fatura para correção, o prazo para pagamento passará a fluir após a sua reapresentação no Departamento de Contabilidade.

Rua Vicente José Lucas, nº 287 – Bairro: Centro - Tapiraí/MG.
CEP.: 38.980-000 – www.tapirai.mg.gov.br – e-mail: licitacao@tapirai.mg.gov.br
Fones: 37-3423-1140 ou 37-3423-1182



PREFEITURA MUNICIPAL DE TAPIRAÍ

Estado de Minas Gerais
CNPJ nº 20.920.625/0001-89

3.4. Os pagamentos serão efetuados através de crédito aberto em conta corrente da Contratada, em até 10 (dez) dias, contados a partir da data de apresentação da nota fiscal, bem como o atesto da prestação dos serviços pelo fiscal do Contrato.

3.5. Para a liberação da **primeira parcela**, além das demais condições de pagamento, deverão ser apresentados os seguintes documentos:

- a) Comprovação da ART ou RRT da obra;
- b) **Comprovação de cumprimento da garantia contratual no percentual de 5% do valor do contrato, nos termos do art. 98 da Lei 14.133/2021;**
- c) Comprovante de matrícula CNO da obra junto ao INSS;
- d) A garantia prestada pelo Contratado será devolvida após a execução e recebimento definitivo da obra.

3.6. Para a liberação da última parcela, além das demais condições de pagamento, deverão ser apresentados os seguintes documentos:

- a) Termo de Recebimento Definitivo da obra;
- b) Do comprovante, nos casos previstos, de ligações definitivas de água e energia elétrica. As despesas referentes ao consumo de água e energia, durante a execução do objeto são de inteira responsabilidade da Contratada.
- c) Certidão Negativa Débitos de Obra, expedida pela Receita Federal.

3.7. Os pagamentos somente serão liberados mediante apresentação pela contratada dos documentos exigíveis na solidariedade; discriminados no art. 197, inc. II, alíneas “a”, “b” e “c” e parágrafos 1, 2, 3, e 4 da alínea “e”, IN nº 100 de 18/dezembro/2003 do INSS a saber:

- a) Resumo da folha de empregados da obra;
- b) CND do INSS e CRF do FGTS;
- c) Comprovação de que a contratada adota escrita regular no período de duração da obra, mediante cópia do Livro Diário devidamente formalizado e declaração firmada pelo representante legal da empresa de que os valores apresentados são contabilizados, isentado assim o contratante Município de qualquer encargo junto ao INSS, decorrente dos referidos recolhimentos.

3.8. A contratada deverá discriminar na Nota Fiscal ou Fatura os valores correspondentes ao fornecimento de material ou equipamento na execução do serviço, cujo total, será deduzido do valor bruto da Nota Fiscal ou Fatura, para base de cálculo da contribuição complementar a ser retida para o INSS, caso não configure na GPS apresentada, a comprovação dos requisitos mínimos previstos no RPS. A contratada deverá comprovar o recolhimento do ISSQN de cada Nota Fiscal emitida, relativa à



PREFEITURA MUNICIPAL DE TAPIRAÍ

Estado de Minas Gerais

CNPJ nº 20.920.625/0001-89

execução desta licitação referente ao mês imediatamente anterior ao da emissão da Nota Fiscal, no local da execução da obra ou prestação de serviço (Município de Tapiraí MG).

3.9. A tributação do INSS e ISS será feita nos termos da Planilha de Composição de Custos que faz parte integrante deste Contrato, ou seja,% de mão de obra;% de equipamentos; % de materiais.

CLÁUSULA QUARTA : DO REAJUSTE

4.1. O presente Contrato terá seu preço fixo e irrevogável, não podendo ser objeto de atualização monetária ou reajustamento de preços, nos termos da vedação contida no §1º do art. 2º da Lei Federal n. 10.192/2001, exceto a recomposição de preços de que trata o art. 124, inciso I, letra “d” da Lei nº14.133/2021 e suas alterações posteriores, em situação excepcionalíssima devidamente justificada.

CLÁUSULA QUINTA: DA DOTACÃO ORÇAMENTÁRIA

5.1. As despesas decorrentes do presente Contrato correrão por conta de recursos próprios consignados na dotação orçamentária nº **02.10.01-15.451.0032.1.0014.4.4.90.51.00 – Ficha 307 - PAVIMENTAÇÃO E RECUP. DE VIAS URBANAS** - Orçamento Geral do Município aprovado para o Exercício Financeiro de 2.024, e suas correspondentes para o exercício subsequente, Recurso Próprio.

CLÁUSULA SEXTA: DA ALTERAÇÃO CONTRATUAL

6.1. O Contrato poderá ser alterado unilateralmente ou por acordo entre as partes, nos termos do artigo 124 da Lei nº14.133/2021, quando houver modificação do projeto ou das especificações, para melhor adequação técnica aos seus objetivos, obrigando-se ainda o contratado a aceitar, nas mesmas condições da proposta, os acréscimos ou supressões do valor inicial atualizado do objeto da presente licitação, nos termos do dispositivo em referência.



PREFEITURA MUNICIPAL DE TAPIRAÍ

Estado de Minas Gerais

CNPJ nº 20.920.625/0001-89

6.2 – A contratada fica obrigada a aceitar, nas mesmas condições contratuais, os acréscimos ou supressões que se fizerem nas obras, de acordo com o Parágrafo Primeiro do artigo 125 da Lei nº14.133/2021, com modificações posteriores.

6.3 – Em caso de celebração de termo aditivo, o aditado ao contrato em razão de alteração de quantitativo deverá apresentar preço unitário inferior ao termo de referência da Administração Pública, mantida a proporcionalidade entre o preço global contratado e o preço de referência, respeitados os limites previstos no art. 125 da Lei nº. 14.133/2021.

CLÁUSULA SÉTIMA: DA VIGÊNCIA

7.1. O contrato terá vigência por um período de 04(quatro) meses, podendo ser prorrogado nos termos da Lei nº14.133/2021, por meio de termo aditivo.

7.2. O prazo de execução da obra será de 03(três) meses a contados da emissão da ordem de serviço, podendo ser prorrogado em situação excepcionalíssima amparada pela Lei n. 14.133/2021 e devidamente justificada.

CLAUSULA OITAVA: DAS OBRIGAÇÕES

Constituem obrigações da Contratada:

- a) Executar com perícia os serviços contratados, obedecendo aos projetos, especificações técnicas, instruções adotadas pelo Município de Tapiraí MG e determinações por escrito da fiscalização;
- b) Assegurar durante a execução das obras, a proteção e conservação dos serviços executados, bem como, fazer a sinalização e manter a vigilância necessária à segurança de pessoas e dos móveis e imóveis;
- c) Executar imediatamente os reparos que se fizerem necessários aos serviços de sua responsabilidade, garantindo os serviços executados contra quaisquer defeitos de material e/ou serviços pelo período de 5 anos nos termos do art. 618 do Código Civil;
- d) Adquirir e manter permanentemente no escritório das obras, um Livro de Ocorrências, no qual a fiscalização e a Contratada anotarão todas e quaisquer ocorrências que mereçam registro, quando da medição final e entrega das obras;
- e) Retirar das obras qualquer pessoa julgada inconveniente pela Fiscalização;



PREFEITURA MUNICIPAL DE TAPIRAÍ

Estado de Minas Gerais

CNPJ nº 20.920.625/0001-89

- f) Colocar um profissional responsável pela obra, que deverá permanecer durante todo o dia na obra e com emissão de ART ou RRT, sendo de responsabilidade deste profissional a exigência de uso de EPIs dos trabalhadores nesta obra;
- g) Manter durante a execução do contrato em compatibilidade com as obrigações por ele assumidas todas as condições de habilitação exigidas na licitação (art. 92 XVI da Lei n. 14.133/2021);
- h) Manter a frente dos serviços, pessoal habilitado, obedecendo às normas de segurança do trabalho, bem como todos os equipamentos necessários à execução dos serviços. Todo o pessoal deverá dispor de ferramenta necessário à perfeita execução de qualquer serviço, inclusive EPI (equipamento de proteção individual) e EPC (equipamento de proteção coletiva);
- i) Permitir ou facilitar a fiscalização, inspeção ao local das obras, em qualquer dia e hora, devendo prestar todos os esclarecimentos solicitados;
- j) Reparar, corrigir, remover, reconstruir ou substituir, às suas expensas, no total ou em parte, o objeto do contrato em que verifiquem vícios, defeitos ou incorreções resultantes da execução ou dos materiais empregados;
- k) Responder pelos danos causados diretamente ao Município de Tapiraí MG ou a terceiros, decorrentes de sua culpa ou de dolo na execução do contrato;
- l) Arcar com todos os tributos que incidirem sobre o contrato ou atividades que constituem seu objeto, que deverão ser pagos regularmente e exclusivamente pela contratada. Competirá ainda a contratada, exclusivamente, o cumprimento de todas as obrigações impostas pela Legislação Trabalhista e de Previdência Social pertinente ao pessoal contratado para a execução dos serviços e obras, todos regularmente matriculados na empresa com a CTPS anotada, arcando ainda com encargos fiscais, comerciais ou qualquer outro não previsto neste instrumento contratual, resultante da execução da obra (art. 121 da Lei n.14.133/2021);
- m) Arcar com as despesas referentes às taxas de água e luz da obra;
- n) Cumprir integralmente todas as normativas legais relativas à proteção ambiental quer sejam federais, estaduais ou municipais, responsabilizando-se por quaisquer penalidades decorrentes de sua negligência;
- o) Para o recebimento da primeira parcela deverá o vencedor comprovar ter prestado garantia de 5% (cinco por cento) do valor deste, a preços iniciais, sob pena de decair o direito à contratação;
- p) A empresa/licitante vencedora deverá providenciar a matrícula da obra no cadastro específico do INSS – CNO, no prazo máximo de 30 (trinta) dias, contados da ordem do início de suas atividades na forma da alínea “c” do inciso II do Art. 19 da IN-RFB nº 971/2009;
- q) A contratada se obriga à adequação de todos os projetos anexos ao instrumento



PREFEITURA MUNICIPAL DE TAPIRAÍ

Estado de Minas Gerais

CNPJ nº 20.920.625/0001-89

convocatório e aquiesce que eventuais alegações de falhas ou omissões em qualquer das peças, orçamentos, plantas, especificações, memoriais e estudos técnicos preliminares dos projetos não poderão ultrapassar, no seu conjunto, a dez por cento do valor total do presente CONTRATO, nos termos do art. 13, II do Decreto nº 7.983, de 2013.

Constituem obrigações da Contratante:

- a) Dar condições para a Contratada executar o objeto do presente contrato de acordo com os padrões estabelecidos;
- b) Exercer a fiscalização dos serviços através de fiscal designado para este fim. A fiscalização não altera ou diminui a responsabilidade da Contratada na execução do objeto, nem dos custos inerentes ao refazimento dos serviços.
- c) Receber e conferir o objeto do contrato, consoante as disposições estabelecidas;
- d) Efetuar os pagamentos de forma convencionada;
- e) Permitir que os funcionários da Contratada tenham acesso ao local de execução dos serviços;
- f) Notificar, por escrito, a Contratada, a ocorrência de eventuais imperfeições no curso da execução dos serviços, fixando prazo para a sua correção, com total ônus à Contratada.

CLÁUSULA NONA : DA MULTA

9.1. A inexecução total ou parcial do presente contrato, sujeitará a Contratada a multa de 10% (dez por cento) sobre o valor global do Contrato, sem prejuízo das demais penalidades previstas neste contrato, em leis ou regulamentos.

A Contratada de forma expressa reconhece os direitos da Administração, em caso da rescisão administrativa prevista no art. 104 da Lei nº 14.133/2021.

CLÁUSULA DÉCIMA : DA RESCISÃO

10.1. O Contrato poderá ser rescindido amigavelmente a critério do Município de Tapirái, por acordo entre as partes ou por razões de ordem administrativa.

10.2. O Município de Tapirái poderá rescindir unilateralmente o Contrato de pleno direito, independentemente de qualquer interposição judicial ou extrajudicial e do pagamento de qualquer indenização pelos seguintes motivos:

- a) O não cumprimento, o cumprimento irregular ou lento, das cláusulas



PREFEITURA MUNICIPAL DE TAPIRAÍ

Estado de Minas Gerais

CNPJ nº 20.920.625/0001-89

contratuais, especificações, projetos e prazos estabelecidos;

- b) O atraso injustificado no início da obra;
- c) A paralisação da obra, sem justa causa e prévia comunicação ao Município de Tapiraí MG;
- d) A subcontratação total ou parcial do seu objeto, a associação do contratado com outrem, a cessão ou transferência, total ou parcial, bem como a fusão, cisão ou incorporação;
- e) O desatendimento das determinações regulares da autoridade designada para acompanhar e fiscalizar a sua execução, assim como as de seus superiores;
- f) O cometimento reiterado de faltas na sua execução;
- g) A decretação de falência ou a instauração de insolvência civil;
- h) A dissolução da sociedade ou falecimento do contratado;
- i) A alteração social que modifique a finalidade da estrutura da empresa que prejudique a execução do contrato;
- j) Razões de interesse público, na forma prevista na Lei 14.133/2021.

10.3. Decretada a rescisão contratual, pelos motivos delineados no item 10.1, a Contratada além da perda da caução de execução em favor do Município de Tapiraí, ficará sujeita a aplicação das sanções previstas neste instrumento contratual, sem prejuízo das demais cominações legais, com exceção do caso previsto na letra “j” do item 10.1.

10.4. Pelo não cumprimento das cláusulas contratuais, especificações, projetos ou prazo, acarretarão a Contratada, as seguintes consequências, sem prejuízo de quaisquer sanções previstas:

- a) suspensão imediata pelo Município, dos trabalhos no estado em que se encontram;
- b) execução de garantia contratual, para ressarcimento dos prejuízos causados ao Município;
- c) retenção dos créditos decorrentes do contrato, até o limite dos prejuízos causados ao Município e não cobertos pela garantia contratual.

10.5. A contratada reconhece de forma expressa, os direitos da Administração no caso da extinção prevista no art. 137 da Lei n. 14.133/2021.

CLÁUSULA DÉCIMA PRIMEIRA: DAS PENALIDADES

11.1. Pela inexecução total ou parcial do contrato o contratante poderá, garantida a defesa prévia, aplicar à (s) contratada (s) as sanções previstas no art. 155 da Lei nº14.133/2021, conforme abaixo.

11.2. Ficam estabelecidas as seguintes sanções e percentuais de multas, aplicáveis quando do

Rua Vicente José Lucas, nº 287 – Bairro: Centro - Tapiraí/MG.
CEP.: 38.980-000 – www.tapirai.mg.gov.br – e-mail: licitacao@tapirai.mg.gov.br
Fones: 37-3423-1140 ou 37-3423-1182



PREFEITURA MUNICIPAL DE TAPIRAÍ

Estado de Minas Gerais

CNPJ nº 20.920.625/0001-89

descumprimento de cláusulas contratuais, obrigações assumidas e/ou atraso injustificado na execução do contrato, nos termos do Art. 156 da Lei 14.133/2021: **a)** advertência: comunicação formal ao fornecedor, advertindo sobre o descumprimento de cláusulas contratuais e outras obrigações assumidas e, conforme o caso, em que se confere prazo para a adoção das medidas corretivas cabíveis;

b) multa: deverá ser prevista no instrumento convocatório e/ou no contrato, observados os seguintes limites máximos:

b.1) 0,3 % (três décimos por cento) por dia, até o trigésimo dia de atraso, sobre o valor do execução ou serviço não realizado;

b.2) 10 % (dez por cento) sobre o valor total ou parcial da obrigação não cumprida, com o consequente cancelamento da nota de empenho ou documento equivalente;

c) suspensão temporária de participação em licitação e impedimento de contratar com a Administração, por prazo não superior a 2 (dois) anos;

d) declaração de inidoneidade para licitar ou contratar com a Administração Pública, enquanto perdurarem os motivos determinantes da punição ou até que seja promovida a reabilitação perante a própria autoridade que aplicou a penalidade, que será concedida sempre que o contratado ressarcir a Administração pelos prejuízos resultantes e depois de decorrido o prazo da sanção aplicada com base no inciso anterior.

11.3. Aplica-se no que couber, as sanções administrativas previstas no artigo 156 da Lei 14.133/2021.

11.4. A aplicação das sanções previstas neste edital não exclui a possibilidade da aplicação de outras, previstas na Lei nº14.133/2021, inclusive a responsabilização da licitante vencedora por eventuais perdas e danos causados à Administração.

11.5. A multa deverá ser recolhida aos cofres públicos do Município de Tapiraí, via Seção de Contabilidade, no prazo máximo de 10 (dez) dias corridos, a contar da data de recebimento da notificação enviada pela Administração.

11.6. O valor da multa poderá ser descontado na nota fiscal ou crédito existente no Município, em favor da licitante vencedora, sendo que, caso o valor da multa seja superior ao crédito existente, a diferença será cobrada na forma da lei.

11.7. A contratada que convocada dentro do prazo de validade de sua proposta não assinar o contrato, deixar de entregar a documentação exigida ou apresentar documentação falsa exigida, ensejar o retardamento da execução do objeto desta licitação, não mantiver a proposta, falhar ou fraudar a execução da ata de registro de preços ou do contrato, comportar-se de modo inidôneo, ou cometer fraude fiscal, ficará impedida de licitar e contratar com o Município Tapiraí MG e será descredenciada do CRC, pelo período de 05 anos, se



PREFEITURA MUNICIPAL DE TAPIRAÍ

Estado de Minas Gerais
CNPJ nº 20.920.625/0001-89

credenciada for, sem prejuízo das multas previstas neste edital e nas demais cominações legais cabíveis.

11.8. As sanções aqui previstas são independentes entre si podendo ser aplicadas isoladas ou cumulativamente, sem prejuízo de outras medidas cabíveis.

11.9. Em qualquer hipótese e aplicações de sanções será assegurado à contratada o contraditório e a ampla defesa.

11.10 A CONTRATADA que descumprir suas obrigações referentes aos encargos previdenciários resultantes da execução do contrato assumido com terceiro para a execução do objeto do contrato, podendo ter o contrato rescindido com a consequente retenção do pagamento para resguardar os cofres públicos, além da aplicação das sanções legais cabíveis.

CLÁUSULA DÉCIMA SEGUNDA: DO RECEBIMENTO DA OBRA

12.1. Após a conclusão dos serviços, a Contratada mediante requerimento ao Município de Tapiraí, poderá solicitar o recebimento dos mesmos.

12.2. Os serviços concluídos poderão ser recebidos PROVISORIAMENTE, à critério do Município de Tapiraí MG, pelo responsável por seu acompanhamento e fiscalização, mediante termo circunstanciado, assinado pelas partes, em até 15(quinze) da comunicação escrita do contratado.

12.3. Para o recebimento DEFINITIVO dos serviços, o Município procederá através da Secretaria de Obras, que vistoriará os serviços e emitirá Termo de Recebimento Definitivo, que comprove a adequação do objeto aos termos contratuais.

12.3.O TERMO DE RECEBIMENTO DEFINITIVO das obras e serviços, não isenta a Contratada das responsabilidades estabelecidas pelo Código Civil Brasileiro.

12.5. Após a assinatura do Termo de Recebimento Definitivo, a garantia prestada pela Contratada será liberada e se em dinheiro, corrigida monetariamente.



PREFEITURA MUNICIPAL DE TAPIRAÍ
Estado de Minas Gerais
CNPJ nº 20.920.625/0001-89

CLÁUSULA DÉCIMA TERCEIRA : DO FORO

13.1. As partes contratantes elegem o foro da Comarca de Bambuí/MG, com renúncia expressa a qualquer outro, por mais especial que seja, para a solução de qualquer pendência atinente a este contrato.

E por estarem assim ajustados, as partes firmam o presente contrato em 02 (duas) vias, de igual teor e forma, para todos os efeitos de direito, na presença de duas testemunhas.

Tapirai MG, _____ de _____ de 2024

Vanderlei Cassiano de Resende
Prefeito Municipal
CONTRATANTE

CONTRATADA

Testemunhas:

Testemunhas

1 - _____

CPF: _____

2 - _____

CPF: _____



PREFEITURA MUNICIPAL DE TAPIRAÍ

Estado de Minas Gerais
CNPJ nº 20.920.625/0001-89

ANEXO II

MODELO DE PROPOSTA COMERCIAL

CONCORRÊNCIA nº 004/2024

PROCEDIMENTO LICITATÓRIO Nº 014/2024

Dados da empresa

Razão Social:

CNPJ:

Endereço:

Contato Telefônico:

Email:

Dados do responsável para assinatura de Contrato

Nome.....

CPF.....

RG.....

Endereço.....

Contato Telefônico:

Email:

OBJETO: Contratação de empresa especializada para execução de pavimentação asfáltica em varias Ruas na Cidade de Tapiraí MG.

VALOR TOTAL/GLOBAL DA PROPOSTA: R\$.....
(.....)

Nos preços propostos estão inclusos todos os tributos, custos e despesas, encargos e incidências, diretos ou indiretos, inclusive IPI ou ICMS, ISSQN, IRRF se houver incidência, não importando a natureza, que recaiam sobre a execução da Obra, objeto da presente licitação, inclusive o fornecimento de todo o material e mão de obra.

Garantia dos serviços executados contra quaisquer defeitos de material e/ou serviços pelo prazo de 5 anos, nos termos do art. 618 do Código Civil.



PREFEITURA MUNICIPAL DE TAPIRAÍ

Estado de Minas Gerais
CNPJ nº 20.920.625/0001-89

Prazo de execução:

Prazo de validade da proposta(mínimo de 60 dias).

Declaramos que esta proposta, nos termos do Edital, é firme e concreta, não nos cabendo desistência após a fase de habilitação, na forma do art. 43, § 6º, da Lei 8.666/93 com suas alterações, bem como, aceitamos de forma integral e irretratável os termos do edital.

Local e data

Assinatura do Responsavel
CNPJ nº _____



PREFEITURA MUNICIPAL DE TAPIRAÍ
Estado de Minas Gerais

PLANILHA ORÇAMENTÁRIA DE CUSTOS

PREFEITURA: PREFEITURA MUNICIPAL DE TAPIRAÍ						FOLHA Nº: 01/01			
OBRA: PAVIMENTAÇÃO EM CBUQ SOBRE BASE BICA CORRIDA E BASE POLIÉDRICA						DATA: 25/04/2024			
LOCAL: RUA ANTONIO PEDRO FERREIRA, MÁRIO NEPOMUCENO SOARES, ANTONIO TEIXEIRA DA SILVA.						FORMA DE EXECUÇÃO:			
REGIÃO/MÊS DE REFERÊNCIA: ABRIL 2024 - REGIÃO CENTRAL - C/DES						()	DIRETA	(X)	INDIRETA
PRAZO DE EXECUÇÃO: 2 MESES						()		LDI	29,77%
ITEM	FUNTE	CÓDIGO	DESCRIÇÃO	UNIDADE	QUANTIDADE	PREÇO UNITÁRIO S/ LDI	PREÇO UNITÁRIO C/ LDI	PREÇO TOTAL	
PAVIMENTAÇÃO DE VIAS URBANAS MUNICIPIO DE TAPIRAÍ									
1.1			INSTALAÇÃO INICIAL DE OBRAS					1.774,14	
1.1.1	SEINFRA	ED-28427	FORNECIMENTO E COLOCAÇÃO DE PLACA DE OBRA EM CHAPA GALVANIZADA #25, ESP. 0,45MM, DIMENSÃO (3X1,5)M, PLOTADA COM ADESIVO VINÍLICO, AFIXADA COM REBITES 4,8X40MM, EM ESTRUTURA METÁLICA DE METALON 20X20MM, ESP. 1,25MM, INCLUSIVE SUPORTE EM EUCALIPTO AUTÓCLAVADO PINTADO COM TINTA PVA DUAS (2) DEMÃOS	Unidade	1,00	1.367,14	1.774,14	1.774,14	
2 RUA ANTONIO PEDRO FERREIRA									
2.1			OBRAS VIÁRIAS BASE BICA CORRIDA					448.326,77	
2.1.1	SEINFRA	RO-42387	Remoção de blocos sextavados (Bloquetes)	M²	399,00	11,55	14,99	5.980,39	
2.1.2	SEINFRA	RO-41369	Transporte de material de qualquer natureza. Distância média de transporte <= 10,00 km	TxKM	106,13	1,27	1,65	174,91	
2.1.3	SEINFRA	RO-41599	Demolição de concreto simples (SARJETAS)	M³	2,74	141,31	183,38	502,46	
2.1.4	SEINFRA	RO-41369	Transporte de material de qualquer natureza. Distância média de transporte <= 10,00 km	TxKM	13,15	1,27	1,65	21,67	
2.1.5	SINAPI	101115	ESCAVAÇÃO HORIZONTAL EM SOLO DE 1A CATEGORIA COM TRATOR DE ESTEIRAS (150HP/LÂMINA: 3,18M3). AF_07/2020	M³	439,20	3,44	4,46	1.960,63	
2.1.6	MERCADO LOCAL	MERCADO LOCAL	AQUISIÇÃO DE MATERIAL PARA CONFECÇÃO DE BASE (BICA CORRIDA)	M³	439,20	110,50	143,40	62.979,46	
2.1.7	SEINFRA	RO-41342	Transporte de material de jazida para conservação. Distância média de transporte de 30,10 a 40,00 km (BICA CORRIDA)	M³xKM	5.490,00	1,31	1,70	9.332,93	
2.1.8	SINAPI	100577	REGULARIZAÇÃO E COMPACTAÇÃO DE SUBLEITO DE SOLO PREDOMINANTEMENTE ARENOSO. AF_11/2019	M²	2.928,00	1,20	1,56	4.559,60	
2.1.9	SINAPI	96388	EXECUÇÃO E COMPACTAÇÃO DE BASE E OU SUB BASE PARA PAVIMENTAÇÃO DE SOLOS DE COMPORTAMENTO LATERÍTICO (ARENOSO) - EXCLUSIVE SOLO, ESCAVAÇÃO, CARGA E TRANSPORTE. AF_11/2019	M²	2.928,00	12,14	15,75	46.127,94	
2.1.10	SEINFRA	RO-51228	IMPRIMAÇÃO (EXECUÇÃO E FORNECIMENTO DO MATERIAL BETUMINOSO, EXCLUSIVE TRANSPORTE DO MATERIAL BETUMINOSO)	M²	2.635,20	3,53	4,58	12.071,54	
2.1.11	SEINFRA	RO-51229	Pintura de ligação (Execução e fornecimento do material betuminoso, exclusive transporte do material betuminoso)	M²	2.635,20	1,87	2,43	6.394,84	
2.1.12	SEINFRA	RO-41368	Transporte material betuminoso. Distância média de transporte >= 50,10 km (EMULSÃO RR2C)	TxKM	438,51	1,31	1,70	745,46	
2.1.13	SINAPI	95995	EXECUÇÃO DE PAVIMENTO COM APLICAÇÃO DE CONCRETO ASFÁLTICO, CAMADA DE ROLAMENTO - EXCLUSIVE CARGA E TRANSPORTE. AF_11/2019	M³	78,76	1.808,05	2.346,31	184.795,10	
2.1.14	SINAPI	97915	TRANSPORTE COM CAMINHÃO BASCULANTE DE 6 M³, EM VIA URBANA PAVIMENTADA, ADICIONAL PARA DMT EXCEDENTE A 30 KM (UNIDADE: M³xKM). AF_07/2020	M³xKM	6.825,78	1,15	1,49	10.186,49	
2.2 DRENAGEM									
2.2.1	SINAPI	94287	EXECUÇÃO DE SARJETA DE CONCRETO USINADO, MOLDADA IN LOCO EM TRECHO RETO, 30 CM BASE X 10 CM ALTURA. AF_01/2024	M	976,00	33,64	43,65	42.606,92	
2.2.2	SINAPI	94273	ASSENTAMENTO DE GUIA (MEIO-FIO) EM TRECHO RETO, CONFECIONADA EM CONCRETO PRÉ-FABRICADO, DIMENSÕES 100X15X13X30 CM (COMPRIMENTO X BASE INFERIOR X BASE SUPERIOR X ALTURA). AF_01/2024ESCAVADO (EM CAÇAMBA)	M	662,00	61,26	79,50	68.526,50	
3 RUA MARIO NEPOMUCENO SOARES									
3.1			OBRAS VIÁRIAS SOB BASE BICA CORRIDA					84.408,08	
3.1.1	SEINFRA	RO-42387	Remoção de blocos sextavados (Bloquetes)	M²	567,00	11,55	14,99	8.499,44	
3.1.2	SEINFRA	RO-41369	Transporte de material de qualquer natureza. Distância média de transporte <= 10,00 km	TxKM	150,82	1,27	1,65	249,56	
3.1.3	SEINFRA	RO-41599	Demolição de concreto simples (SARJETAS)	M³	7,20	141,31	183,38	1.320,32	
3.1.4	SEINFRA	RO-41369	Transporte de material de qualquer natureza. Distância média de transporte <= 10,00 km	TxKM	34,56	1,27	1,65	56,96	
3.1.5	SINAPI	101115	ESCAVAÇÃO HORIZONTAL EM SOLO DE 1A CATEGORIA COM TRATOR DE ESTEIRAS (150HP/LÂMINA: 3,18M3). AF_07/2020	M³	98,55	3,44	4,46	439,94	
3.1.6	MERCADO LOCAL	MERCADO LOCAL	AQUISIÇÃO DE MATERIAL PARA CONFECÇÃO DE BASE (BICA CORRIDA)	M³	98,55	110,50	143,40	14.131,66	
3.1.7	SEINFRA	RO-41342	Transporte de material de jazida para conservação. Distância média de transporte de 30,10 a 40,00 km (BICA CORRIDA)	M³xKM	1.231,88	1,31	1,70	2.094,18	
3.1.8	SINAPI	100577	REGULARIZAÇÃO E COMPACTAÇÃO DE SUBLEITO DE SOLO PREDOMINANTEMENTE ARENOSO. AF_11/2019	M²	657,00	1,20	1,56	1.023,11	
3.1.9	SINAPI	96388	EXECUÇÃO E COMPACTAÇÃO DE BASE E OU SUB BASE PARA PAVIMENTAÇÃO DE SOLOS DE COMPORTAMENTO LATERÍTICO (ARENOSO) - EXCLUSIVE SOLO, ESCAVAÇÃO, CARGA E TRANSPORTE. AF_11/2019	M²	657,00	12,14	15,75	10.350,43	
3.1.10	SEINFRA	RO-51228	IMPRIMAÇÃO (EXECUÇÃO E FORNECIMENTO DO MATERIAL BETUMINOSO, EXCLUSIVE TRANSPORTE DO MATERIAL BETUMINOSO)	M²	567,00	3,53	4,58	2.597,36	

3.1.11	SEINFRA	RO-51229	Pintura de ligação (Execução e fornecimento do material betuminoso, exclusive transporte do material betuminoso)	M²	567,00	1,87	2,43	1.375,94	
3.1.12	SEINFRA	RO-41368	Transporte material betuminoso. Distância média de transporte >= 50,10 km (EMULSÃO RR2C)	TxKM	94,35	1,31	1,70	160,39	
3.1.13	SINAPI	95995	EXECUÇÃO DE PAVIMENTO COM APLICAÇÃO DE CONCRETO ASFÁLTICO, CAMADA DE ROLAMENTO - EXCLUSIVE CARGA E TRANSPORTE. AF_11/2019	M³	17,01	1.808,05	2.346,31	39.910,67	
3.1.14	SINAPI	97915	TRANSPORTE COM CAMINHÃO BASCULANTE DE 6 M³, EM VIA URBANA PAVIMENTADA, ADICIONAL PARA DMT EXCEDENTE A 30 KM (UNIDADE: M³xKM). AF_07/2020	M³xKM	1.474,26	1,15	1,49	2.200,12	
3.2			DRENAGEM					7.857,83	
3.2.1	SINAPI	94287	EXECUÇÃO DE SARJETA DE CONCRETO USINADO, MOLDADA IN LOCO EM TRECHO RETO, 30 CM BASE X 10 CM ALTURA. AF_01/2024	M	180,00	33,64	43,65	7.857,83	
4	RUA ANTONIO TEIXEIRA DA SILVA								77.280,18
4.1			OBRAS VIÁRIAS SOB BASE DE BICA CORRIDA E POLIEDRICA					59.362,40	
4.1.1	SINAPI	101115	ESCAVAÇÃO HORIZONTAL EM SOLO DE 1ª CATEGORIA COM TRATOR DE ESTEIRAS (150HP/LÂMINA: 3,18M3). AF_07/2020	M³	35,78	3,44	4,46	159,73	
4.1.2	MERCADO LOCAL	MERCADO LOCAL	AQUISIÇÃO DE MATERIAL PARA CONFEÇÃO DE BASE (BICA CORRIDA)	M³	35,78	110,50	143,40	5.130,70	
4.1.3	SEINFRA	RO-41342	Transporte de material de jazida para conservação. Distância média de transporte de 30,10 a 40,00 km (BICA CORRIDA)	M³xKM	447,25	1,31	1,70	760,32	
4.1.4	SINAPI	100577	REGULARIZAÇÃO E COMPACTAÇÃO DE SUBLEITO DE SOLO PREDOMINANTEMENTE ARENOSO. AF_11/2019	M²	238,50	1,20	1,56	371,40	
4.1.5	SINAPI	96388	EXECUÇÃO E COMPACTAÇÃO DE BASE E/OU SUB-BASE PARA PAVIMENTAÇÃO DE SOLOS DE COMPORTAMENTO LATERÍTICO (ARENOSO) - EXCLUSIVE SOLO, ESCAVAÇÃO, CARGA E TRANSPORTE. AF_11/2019	M²	238,50	12,14	15,75	3.757,35	
4.1.6	SEINFRA	RO-51228	IMPRIMAÇÃO (EXECUÇÃO E FORNECIMENTO DO MATERIAL BETUMINOSO, EXCLUSIVE TRANSPORTE DO MATERIAL BETUMINOSO)	M²	206,70	3,53	4,58	946,87	
4.1.7	SEINFRA	RO-51229	Pintura de ligação (Execução e fornecimento do material betuminoso, exclusive transporte do material betuminoso)	M²	524,00	1,87	2,43	1.514,26	
4.1.8	SEINFRA	RO-41368	Transporte material betuminoso. Distância média de transporte >= 50,10 km (EMULSÃO RR2C)	TxKM	69,12	1,31	1,70	117,50	
4.1.9	SINAPI	95995	EXECUÇÃO DE PAVIMENTO COM APLICAÇÃO DE CONCRETO ASFÁLTICO, CAMADA DE ROLAMENTO - EXCLUSIVE CARGA E TRANSPORTE. AF_11/2019	M³	18,84	1.808,05	2.346,31	44.204,41	
4.1.10	SINAPI	97915	TRANSPORTE COM CAMINHÃO BASCULANTE DE 6 M³, EM VIA URBANA PAVIMENTADA, ADICIONAL PARA DMT EXCEDENTE A 30 KM (UNIDADE: M³xKM). AF_07/2020	M³xKM	1.601,40	1,15	1,49	2.389,86	
4.2			DRENAGEM					17.927,78	
4.2.1	SINAPI	94287	EXECUÇÃO DE SARJETA DE CONCRETO USINADO, MOLDADA IN LOCO EM TRECHO RETO, 30 CM BASE X 10 CM ALTURA. AF_01/2024	M	214,00	33,64	43,65	9.342,09	
4.2.2	SINAPI	94273	ASSENTAMENTO DE GUIA (MEIO-FIO) EM TRECHO RETO, CONFECCIONADA EM CONCRETO PRÉ-FABRICADO, DIMENSÕES 100X15X13X30 CM (COMPRIMENTO X BASE INFERIOR X BASE SUPERIOR X ALTURA). AF_01/2024	M	108,00	61,26	79,50	8.585,69	
5	RUA NEOROLINO PEREIRA CARDOSO								63.316,15
5.1			OBRAS VIÁRIAS SOB BASE DE BICA CORRIDA E RECAPEAMENTO ASFÁLTICO					46.791,76	
5.1.1	SINAPI	101115	ESCAVAÇÃO HORIZONTAL EM SOLO DE 1ª CATEGORIA COM TRATOR DE ESTEIRAS (150HP/LÂMINA: 3,18M3). AF_07/2020	M³	21,60	3,44	4,46	96,42	
5.1.2	MERCADO LOCAL	MERCADO LOCAL	AQUISIÇÃO DE MATERIAL PARA CONFEÇÃO DE BASE (BICA CORRIDA)	M³	21,60	110,50	143,40	3.097,35	
5.1.3	SEINFRA	RO-41342	Transporte de material de jazida para conservação. Distância média de transporte de 30,10 a 40,00 km (BICA CORRIDA)	M³xKM	270,00	1,31	1,70	459,00	
5.1.4	SINAPI	100577	REGULARIZAÇÃO E COMPACTAÇÃO DE SUBLEITO DE SOLO PREDOMINANTEMENTE ARENOSO. AF_11/2019	M²	144,00	1,20	1,56	224,24	
5.1.5	SINAPI	96388	EXECUÇÃO E COMPACTAÇÃO DE BASE E/OU SUB-BASE PARA PAVIMENTAÇÃO DE SOLOS DE COMPORTAMENTO LATERÍTICO (ARENOSO) - EXCLUSIVE SOLO, ESCAVAÇÃO, CARGA E TRANSPORTE. AF_11/2019	M²	144,00	12,14	15,75	2.268,59	
5.1.6	SEINFRA	RO-51228	IMPRIMAÇÃO (EXECUÇÃO E FORNECIMENTO DO MATERIAL BETUMINOSO, EXCLUSIVE TRANSPORTE DO MATERIAL BETUMINOSO)	M²	500,00	3,53	4,58	2.290,44	
5.1.7	SEINFRA	RO-51229	Pintura de ligação (Execução e fornecimento do material betuminoso, exclusive transporte do material betuminoso)	M²	500,00	1,87	2,43	1.213,35	
5.1.8	SEINFRA	RO-41368	Transporte material betuminoso. Distância média de transporte >= 50,10 km (EMULSÃO RR2C)	TxKM	83,20	1,31	1,70	141,44	
5.1.9	SINAPI	95995	EXECUÇÃO DE PAVIMENTO COM APLICAÇÃO DE CONCRETO ASFÁLTICO, CAMADA DE ROLAMENTO - EXCLUSIVE CARGA E TRANSPORTE. AF_11/2019	M³	15,00	1.808,05	2.346,31	35.194,60	
5.1.10	SINAPI	97915	TRANSPORTE COM CAMINHÃO BASCULANTE DE 6 M³, EM VIA URBANA PAVIMENTADA, ADICIONAL PARA DMT EXCEDENTE A 30 KM (UNIDADE: M³xKM). AF_07/2020	M³xKM	1.275,00	1,15	1,49	1.902,75	
5.2			DRENAGEM					16.524,39	
5.2.1	SINAPI	94287	EXECUÇÃO DE SARJETA DE CONCRETO USINADO, MOLDADA IN LOCO EM TRECHO RETO, 30 CM BASE X 10 CM ALTURA. AF_01/2024	M	160,00	33,64	43,65	6.984,74	
5.2.2	SINAPI	94273	ASSENTAMENTO DE GUIA (MEIO-FIO) EM TRECHO RETO, CONFECCIONADA EM CONCRETO PRÉ-FABRICADO, DIMENSÕES 100X15X13X30 CM (COMPRIMENTO X BASE INFERIOR X BASE SUPERIOR X ALTURA). AF_01/2024	M	120,00	61,26	79,50	9.539,65	
TOTAL GERAL DA OBRA								682.963,14	

Referência 04/2024 COM DESONERAÇÃO

BRUNO HENRIQUE DA SILVA GONTIJO

Carimbo e assinatura do engenheiro responsável técnico pela elaboração da planilha

278403 D/MG

CREA

VANDERLEI CASSIANO DE RESENDE

Carimbo e assinatura do prefeito



PREFEITURA MUNICIPAL DE TAPIRAÍ
Estado de Minas Gerais

CRONOGRAMA FISICO-FINANCEIRO

PREFEITURA: PREFEITURA MUNICIPAL DE TAPIRAÍ- MG		VALOR DO CONTRATO: R\$ 682.963,14									
OBRA: - PAVIMENTAÇÃO ASFÁLTICA RUAS DIVERSAS - TAPIRAÍ-MG		LOCAL: SEDE DO MUNICÍPIO / TAPIRAÍ-MG									
ITEM	CÓDIGO	ETAPAS/DESCRIÇÃO	FÍSICO/ FINANCEIRO	TOTAL ETAPAS	MÊS 1	MÊS 2	MÊS 3	MÊS 4	MÊS 5	MÊS 6	PRAZO DA OBRA: 3 MESES
1.1		INSTALAÇÃO INICIAL DE OBRAS	Físico % Financeiro	0,26% 1.774,14	100,00% 1.774,14	-					
2.1		PAVIMENTAÇÃO ASFÁLTICA, SOBRE BASE DE BICA CORRIDA - RUA ANTONIO PEDRO FERREIRA	Físico % Financeiro	65,64% 448.326,77	75,21% 337.193,35	24,79% 111.133,42					
2.2		OBRAS VIÁRIAS BASE BICA CORRIDA	Físico % Financeiro	49,37% 337.193,35	100,00% 337.193,35	-					
		DRENAGEM	Físico % Financeiro	16,27% 111.133,42	100,00% 111.133,42	-					
3.1		PAVIMENTAÇÃO ASFÁLTICA, SOBRE BASE DE BICA CORRIDA - RUA MÁRIO NEPOMUCENO SOARES	Físico % Financeiro	13,51% 92.265,91	91,48% 84.408,08	8,52% 7.857,83					
3.2		OBRAS VIÁRIAS BASE BICA CORRIDA	Físico % Financeiro	12,36% 84.408,08	100,00% 84.408,08	-					
		DRENAGEM	Físico % Financeiro	1,15% 7.857,83	100,00% 7.857,83	-					
4.1		PAVIMENTAÇÃO ASFÁLTICA, SOBRE BASE POLIÉDRICA E BICA CORRIDA - RUA ANTONIO TEIXEIRA DA SILVA	Físico % Financeiro	11,32% 77.280,18	76,80% 59.352,40	23,20% 17.927,78					
4.2		OBRAS VIÁRIAS BASE BICA CORRIDA	Físico % Financeiro	8,69% 59.352,40	100,00% 59.352,40	-					
		DRENAGEM	Físico % Financeiro	2,62% 17.927,78	100,00% 17.927,78	-					
5.1		PAVIMENTAÇÃO ASFÁLTICA, SOBRE BICA CORRIDA E RECAPEAMENTO RUA NEOROLINO PEREIRA CARDOSO	Físico % Financeiro	9,27% 63.316,14	73,90% 46.791,75	26,10% 16.524,39					
5.2		OBRAS VIÁRIAS BASE BICA CORRIDA	Físico % Financeiro	6,85% 46.791,75	100,00% 46.791,75	-					
		DRENAGEM	Físico % Financeiro	2,42% 16.524,39	100,00% 16.524,39	-					
TOTAL			Físico % Financeiro	100% #####	77,53% R\$ 529.519,72	22,47% R\$ 153.443,42					

Bruno Henrique da Silva Gontijo
CREA 278403D/MG

Vanderlei Cassiano de Resende
Prefeito Municipal

Observações:



PREFEITURA MUNICIPAL DE TAPIRAÍ

Estado de Minas Gerais
CNPJ nº 20.920.625/0001-89

MEMORIAL TÉCNICO DESCRITIVO

OBRA: Pavimentação Asfáltica em CBUQ sobre base Bica Corrida e sobre base Poliédrica e base Asfáltica.

LOCAL: Rua Antônio Pedro Ferreira, Mario Nepomuceno Soares, Antônio Teixeira da Silva e Neorolino Pereira Cardoso/Tapiraí-MG.

PROPRIETÁRIO: Prefeitura Municipal de Tapiraí/MG.

ESPECIFICAÇÕES GERAIS PARA PAVIMENTAÇÃO EM CBUQ - (CONCRETO BETUMINOSO USINADO A QUENTE)

I – GENERALIDADES:

DISPOSIÇÕES PRELIMINARES

Compete à prefeitura a supervisão e a fiscalização de toda a obra, devendo ficar à disposição da fiscalização todos os meios necessários a permitir o controle dos serviços executados e daqueles em execução, a inspeção das instalações como também dos materiais e equipamentos.

Qualquer sub empreitada de serviços especializados deverá ser previamente aceito pela fiscalização à qual será dirigido o pedido e consentimento, acompanhado do nome e da relação dos serviços a serem executados.

A condução geral da obra deverá ficar a cargo de um Engenheiro, devida e obrigatoriamente registrada no CREA e com prática comprovada em serviços idênticos àqueles a que se referem estas especificações.

Imediatamente após o início das obras, os trabalhos deverão ser executados de forma contínua e regular, dentro do cronograma estabelecido.

Todo o material utilizado deverá ser de ótima qualidade e dentro das especificações técnicas e no caso de não estarem especificados, os mesmos deverão ser apresentados previamente à fiscalização que os aprovará ou não, registrando o fato no Diário de Obras.



PREFEITURA MUNICIPAL DE TAPIRAÍ

Estado de Minas Gerais
CNPJ nº 20.920.625/0001-89

II – DO PROJETO:

As obras devem obedecer rigorosamente às plantas, desenhos e detalhes do projeto e aos demais elementos que eventualmente a fiscalização venha a fornecer.

Não poderão ser executados quaisquer serviços que não seja projetado, especificado, orçado e autorizado pela fiscalização, salvo a eventual emergência necessária à estabilidade e segurança da obra ou do pessoal encarregado da mesma.

III - DA SEGURANÇA, HIGIENE E MEDICINA DO TRABALHO:

Deverá ser observada a Portaria 3237 de 27-07-72 do Ministério do Trabalho que determina obrigações no campo de Segurança, Higiene e Medicina do Trabalho, bem como as Normas oriundas do Serviço de Segurança, Higiene e Medicina do Trabalho da Prefeitura.

Todos os funcionários que estiverem na obra, deverão usar obrigatoriamente e corretamente, os equipamentos de proteção individual que lhes serão fornecidos, de acordo com as Normas do Serviço de Segurança, Higiene e Medicina do Trabalho da Prefeitura.

IV – ESPECIFICAÇÕES TÉCNICAS:

A presente especificação tem por finalidade estabelecer as diretrizes gerais e fixar as características técnicas a serem observadas para a execução da obra de pavimentação asfáltica em CBUQ nas Ruas José Martins Gonçalves e Antônio Eustáquio Lemos Distrito de Altolândia no município de Tapiraí-MG.

Serão utilizadas na execução do objeto desta obra as especificações e normas técnicas do DER aplicáveis nos itens de pavimentação obtendo-se uma **espessura média de pavimento de 3,0 centímetros, sobre a base de bica corrida e uma espessura média de 6,0 centímetros, sobre base poliédrica.**

Ojetivo: Descrever os procedimentos e especificações técnicas para a execução de serviços de pavimentação asfáltica sobre base poliédrica, base asfáltica e base de bica corrida em diversas ruas do município de Tapiraí, Minas Gerais.

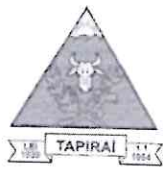

PREFEITURA MUNICIPAL DE TAPIRAÍ

Estado de Minas Gerais
CNPJ nº 20.920.625/0001-89

1. INTRODUÇÃO

Este memorial descritivo tem por finalidade estabelecer as diretrizes técnicas e os procedimentos para a execução dos serviços de pavimentação asfáltica em diversas ruas do município de Tapiraí - MG, garantindo qualidade, durabilidade e adequação às necessidades de tráfego local.

2. LOCALIZAÇÃO

Os serviços de pavimentação serão realizados em ruas previamente selecionadas pela administração municipal de Tapiraí, Minas Gerais, conforme planejamento urbano e demandas da população.

3. DESCRIÇÃO DOS SERVIÇOS

3.1. Preparação da Base

- Base Poliédrica: A base poliédrica será preparada com pedras de tamanho variado, assentadas e compactadas sobre uma camada de material selecionado, garantindo estabilidade e nivelamento adequados para a recepção do asfalto.
- Base Asfáltica: A base asfáltica será composta por uma camada de CBUQ (Concreto Betuminoso Usinado a Quente) aplicada sobre a sub-base já compactada e nivelada. Esta camada servirá de apoio direto ao revestimento asfáltico.
- Base de Bica Corrida: Consistirá na aplicação de material granular, composto por mistura de pedras britadas de diferentes tamanhos, compactadas em camadas, para formar uma base sólida e uniforme.

3.2. Pavimentação Asfáltica

A pavimentação asfáltica será realizada utilizando CBUQ, seguindo as especificações técnicas para a mistura, transporte, aplicação e compactação, garantindo a espessura e a qualidade necessárias para suportar o tráfego previsto.

3.3. Sinalização e Acabamento

Após a execução da pavimentação, será realizada a sinalização horizontal e vertical conforme normas vigentes, garantindo a segurança e a organização do tráfego nas vias urbanas. Também serão feitos os acabamentos necessários nas calçadas e acessos, assegurando a plena acessibilidade e integração com o entorno.



PREFEITURA MUNICIPAL DE TAPIRAÍ

Estado de Minas Gerais
CNPJ nº 20.920.625/0001-89

4. ESPECIFICAÇÕES TÉCNICAS

- **Materiais:** Todos os materiais utilizados, desde agregados, betume, até materiais para sinalização, deverão atender às normas técnicas brasileiras aplicáveis e ser aprovados pela fiscalização.
- **Execução:** As obras seguirão as melhores práticas de engenharia, respeitando as normas técnicas, ambientais e de segurança do trabalho.
- **Controle de Qualidade:** Serão realizados ensaios laboratoriais e de campo para garantir a qualidade dos materiais e dos serviços executados.

5. CONSIDERAÇÕES FINAIS

Este memorial descritivo resumido visa orientar a execução dos serviços de pavimentação asfáltica em Tapiraí - MG, buscando melhorar a infraestrutura urbana e a qualidade de vida dos munícipes. A fiscalização e o acompanhamento contínuo das obras são fundamentais para assegurar que todos os procedimentos e especificações técnicas sejam seguidos conforme planejado.

Tapiraí/ MG, 29 de janeiro de 2024.

Bruno Henrique da Silva Gontijo
Engenheiro Civil - CREA 278403 D/MG

Nº TC/CR 0	PROPONENTE / TOMADOR MUNICIPIO DE TAPIRAÍ
---------------	--

OBJETO PAVIMENTAÇÃO DE VIAS URBANAS

TIPO DE OBRA DO EMPREENDIMENTO Construção de Praças Urbanas, Rodovias, Ferrovias e recapeamento e pavimentação de vias urbanas	DESONERAÇÃO Sim
--	---------------------------

Conforme legislação tributária municipal, definir estimativa de percentual da base de cálculo para o ISS:	100,00%
Sobre a base de cálculo, definir a respectiva alíquota do ISS (entre 2% e 5%):	5,00%

Itens	Siglas	% Adotado	Situação	1º Quartil	Médio	3º Quartil
Administração Central	AC	3,80%	-	3,80%	4,01%	4,67%
Seguro e Garantia	SG	0,32%	-	0,32%	0,40%	0,74%
Risco	R	0,50%	-	0,50%	0,56%	0,97%
Despesas Financeiras	DF	1,02%	-	1,02%	1,11%	1,21%
Lucro	L	6,64%	-	6,64%	7,30%	8,69%
Tributos (Impostos COFINS 3%, e PIS 0,65%)	CP	3,65%	-	3,65%	3,65%	3,65%
Tributos (ISS, variável de acordo com o município)	ISS	5,00%	-	0,00%	2,50%	5,00%
Tributos (Contribuição Previdenciária sobre a Receita Bruta - 0% ou 4,5% - Desoneração)	CPRB	4,50%	OK	0,00%	4,50%	4,50%
BDI SEM desoneração (Fórmula Acórdão TCU)	BDI PAD	23,38%	OK	19,60%	20,97%	24,23%
BDI COM desoneração	BDI DES	29,77%	OK			

Os valores de BDI foram calculados com o emprego da fórmula:

$$BDI.DES = \frac{(1+AC+S+R+G)*(1+DF)*(1+L)}{(1-CP-ISS-CRPB)} - 1$$

Declaro para os devidos fins que, conforme legislação tributária municipal, a base de cálculo para Construção de Praças Urbanas, Rodovias, Ferrovias e recapeamento e pavimentação de vias urbanas, é de 100%, com a respectiva alíquota de 5%.

Declaro para os devidos fins que o regime de Contribuição Previdenciária sobre a Receita Bruta adotado para elaboração do orçamento foi COM Desoneração, e que esta é a alternativa mais adequada para a Administração Pública.

Observações:

TAPIRAÍ/MG

Local

quinta-feira, 25 de abril de 2024

Data

Responsável Técnico

Nome: Fernando Crescencio Bernardes

Título: Engenheiro Civil

CREA/CAU: CREA 168289 D/MG

ART/RRT:

Responsável Tomador

Nome: Vanderlei Cassiano de Resende

Cargo: Prefeito Municipal



PREFEITURA MUNICIPAL DE TAPIRAÍ
Estado de Minas Gerais

MEMORIA DE CÁLCULO

PREFEITURA: PREFEITURA MUNICIPAL DE TAPIRAÍ

FOLHA Nº: 01/01

OBRA: PAVIMENTAÇÃO EM CBUQ SOBRE BASE BICA CORRIDA E BASE POLIÉDRICA

DATA: 29/01/2024

LOCAL: RUA ANTONIO PEDRO FERREIRA, MÁRIO NEPOMUCENO SOARES, ANTONIO TEIXEIRA DA SILVA.

FORMA DE EXECUÇÃO:

PAVIMENTAÇÃO DE VIAS URBANAS MUNICIPIO DE TAPIRAÍ

1.1			INSTALAÇÃO INICIAL DE OBRAS					
1.1.1	SEINFRA	ED-29427	FORNECIMENTO E COLOCAÇÃO DE PLACA DE OBRA EM CHAPA GALVANIZADA #28, ESP. 0,45MM, DIMENSÃO (3X1,5)M, PLOTADA COM ADESIVO VINÍLICO, AFIxada COM REBITES 4,8X40MM, EM ESTRUTURA METÁLICA DE METALON 20X20MM, ESP. 1,25MM, INCLUSIVE SUPORTE EM EUCALIPTO AUTOCLAVADO PINTADO COM TINTA PVA DUAS (2) DEMÃOIS	01 unidade conforme modelo de placa do Estado de Minas Gerais				

RUA ANTONIO PEDRO FERREIRA

2.1			OBRAS VIÁRIAS BASE BICA CORRIDA					#REF!
2.1.1	SEINFRA	RO-42387	Remoção de blocos sextavados (Bloquetes)	57,00m x 7m = 399,00 m²				
2.1.2	SEINFRA	RO-41369	Transporte de material de qualquer natureza. Distância média de transporte <= 10,00 km	19unid/m² x 399m² x 7kg = 53067KG ou 53,07T x 2 Km = 106,13 TxKM				
2.1.3	SEINFRA	RO-41599	Demolição de concreto simples (SARJETAS)	57m x 2 lados x 0,30m x 0,06m = 2,74 m²				
2.1.4	SEINFRA	RO-41369	Transporte de material de qualquer natureza. Distância média de transporte <= 10,00 km	TxKM	13,15	1,27	#REF!	#REF!
2.1.5	SEINFRA	RO-40240	PATROLAMENTO (RECONFORMAÇÃO MECÂNICA DA PLATAFORMA)	57,00 + 431,00 = 488 x 6,00 = 2928,00				
2.1.6	SEINFRA	RO-41081	REGULARIZAÇÃO DO SUB-LEITO (PROCTOR NORMAL)	57,00 + 431,00 = 488 x 6,00 = 2928,00				
2.1.7	SEINFRA	RO-40192	ESCAVAÇÃO E CARGA COM TRATOR E CARREGADEIRA PARA CONFEÇÃO DE BASE (MATERIAL DE PRIMEIRA CATEGORIA)	2928 x 0,15 = 439,20				
2.1.8	MERCADO LOCAL	MERCADO LOCAL	AQUISIÇÃO DE MATERIAL PARA CONFEÇÃO DE BASE (BICA CORRIDA)	2928 x 0,15 = 439,20				
2.1.9	SEINFRA	RO-41342	Transporte de material de jazida para conservação. Distância média de transporte de 30,10 a 40,00 km (BICA CORRIDA)	439,20 x 12,50 Km = 5490,00				
2.1.10	SEINFRA	RO-43113	BASE DE SOLO SEM MISTURA, COMPACTADA NA ENERGIA DO PROCTOR INTERMEDIÁRIO (EXECUÇÃO, INCLUINDO ESCAVAÇÃO, CARGA, DESCARGA, ESPALHAMENTO, UMDECIMENTO E COMPACTAÇÃO DO MATERIAL; EXCLUI AQUISIÇÃO E TRANSPORTE DO MATERIAL)	2928 x 0,15 = 439,20				
2.1.11	SEINFRA	RO-51228	IMPRIMAÇÃO (EXECUÇÃO E FORNECIMENTO DO MATERIAL BETUMINOSO, EXCLUSIVE TRANSPORTE DO MATERIAL BETUMINOSO)	57,00 + 431,00 = 488 x 5,40 = 2635,20				
2.1.12	SEINFRA	RO-41368	Transporte material betuminoso. Distância média de transporte >= 50,10 km (Densidade de material solto)	2635,20 x 0,005 x 85 = 1119,96				
2.1.13	SEINFRA	RO-51229	Pintura de ligação (Execução e fornecimento do material betuminoso, exclusive transporte do material betuminoso)	57,00 + 431,00 = 488 x 5,40 = 2635,20				
2.1.14	SEINFRA	RO-41368	Transporte material betuminoso. Distância média de transporte >= 50,10 km (EMULSÃO RR2C)	2635,20 x 0,005 x 85 = 1119,96				
2.1.15	SEINFRA	RO-14019	CONCRETO BETUMINOSO USINADO A QUENTE - CBUQ (EXECUÇÃO, INCLUINDO USINAGEM, APLICAÇÃO, ESPALHAMENTO E COMPACTAÇÃO, FORNECIMENTO DOS AGREGADOS E MATERIAL BETUMINOSO, EXCLUI TRANSPORTE DOS AGREGADOS E DO MATERIAL BETUMINOSO ATÉ USINA E DA MASSA PRONTA ATÉ A PISTA)	2635,20 x 0,03 = 79,06				
2.1.16	SEINFRA	RO-41368	Transporte de concreto betuminoso usinado a quente. Distância média de transporte >= 50,10 km (Densidade de material solto)	79,06 x 85 = 6719,76 m² x KM				

RUA MARIO NEPOMUCENO SOARES

3.1			OBRAS VIÁRIAS SOB BASE BICA CORRIDA					#REF!
3.1.1	SEINFRA	RO-42387	Remoção de blocos sextavados (Bloquetes)	90m x 6,30m = 567,00m²				
3.1.2	SEINFRA	RO-41369	Transporte de material de qualquer natureza. Distância média de transporte <= 10,00 km	19unid/m² x 567,00m² x 7kg = 7541,00KG ou 75,41T x 2 Km = 150,82 TxKM				
3.1.3	SEINFRA	RO-41599	Demolição de concreto simples (SARJETAS)	90m x 2 lados x 0,50m = 90m² x 0,06m = 7,20m²				
3.1.4	SEINFRA	RO-41369	Transporte de material de qualquer natureza. Distância média de transporte <= 10,00 km	7,20m² x 2,4kg = 17,28 x 2 km = 34,56				
3.1.5	SEINFRA	RO-40240	PATROLAMENTO (RECONFORMAÇÃO MECÂNICA DA PLATAFORMA)	90m x 730m = 657,00m²				
3.1.6	SEINFRA	RO-41081	REGULARIZAÇÃO DO SUB-LEITO (PROCTOR NORMAL)	90m x 730m = 657,00m²				
3.1.7	SEINFRA	RO-40192	ESCAVAÇÃO E CARGA COM TRATOR E CARREGADEIRA PARA CONFEÇÃO DE BASE (MATERIAL DE PRIMEIRA CATEGORIA)	657 x 0,15 = 98,55m²				
3.1.8	MERCADO LOCAL	MERCADO LOCAL	AQUISIÇÃO DE MATERIAL PARA CONFEÇÃO DE BASE (BICA CORRIDA)	657 x 0,15 = 98,55m²				
3.1.9	SEINFRA	RO-41342	Transporte de material de jazida para conservação. Distância média de transporte de 30,10 a 40,00 km (BICA CORRIDA)	98,55 x 12,50 = 1231,88 m²xkm				
3.1.10	SEINFRA	RO-43113	BASE DE SOLO SEM MISTURA, COMPACTADA NA ENERGIA DO PROCTOR INTERMEDIÁRIO (EXECUÇÃO, INCLUINDO ESCAVAÇÃO, CARGA, DESCARGA, ESPALHAMENTO, UMDECIMENTO E COMPACTAÇÃO DO MATERIAL; EXCLUI AQUISIÇÃO E TRANSPORTE DO MATERIAL)	657 x 0,15 = 98,55m²				
3.1.11	SEINFRA	RO-51228	IMPRIMAÇÃO (EXECUÇÃO E FORNECIMENTO DO MATERIAL BETUMINOSO, EXCLUSIVE TRANSPORTE DO MATERIAL BETUMINOSO)	90m x 6,30m = 567,00m²				
3.1.12	SEINFRA	RO-41368	Transporte material betuminoso. Distância média de transporte >= 50,10 km (Material de Imprimação)	567 x 0,005 x 85 = 190,96m²xKm				
3.1.13	SEINFRA	RO-51229	Pintura de ligação (Execução e fornecimento do material betuminoso, exclusive transporte do material betuminoso)	90m x 6,30m = 567,00m²				
3.1.14	SEINFRA	RO-41368	Transporte material betuminoso. Distância média de transporte >= 50,10 km (EMULSÃO RR2C)	567 x 0,005 x 85 = 190,96m²xKm				

3.1.15	SEINFRA	RO-14019	CONCRETO BETUMINOSO USINADO A QUENTE - CBUQ (EXECUÇÃO, INCLUINDO USINAGEM, APLICAÇÃO, ESPALHAMENTO E COMPACTAÇÃO, FORNECIMENTO DOS AGREGADOS E MATERIAL BETUMINOSO, EXCLUI TRANSPORTE DOS AGREGADOS E DO MATERIAL BETUMINOSO ATÉ USINA E DA MASSA PRONTA ATÉ A PISTA)	567 x 0,03 = 17,01 m³
3.1.16	SEINFRA	RO-41368	Transporte de concreto betuminoso usinado a quente. Distância média de transporte >= 50,10 km (Densidade de material solto)	17,01 m³ x 85 = 1445,85 m³xkm
3.2			DRENAGEM	
3.2.1	SEINFRA	ED-14762	SARJETA DE CONCRETO URBANO (SCU), TIPO 1, COM FCK 15 MPA, LARGURA DE 50CM COM INCLINAÇÃO DE 3%, ESP. 7CM, PADRÃO DER-MG, EXCLUSIVE MEIO-FIO, INCLUSIVE ESCAVAÇÃO, APILOAMENTO E TRANSPORTE COM RETIRADA DO MATERIAL ESCAVADO (EM CAÇAMBA)	90m x 2 lados = 180,00 m
4	RUA ANTONIO TEIXEIRA DA SILVA			#REF!
4.1			OBRAS VIÁRIAS SOB BASE DE BICA CORRIDA E POLIÉDRICA	
4.1.1	SEINFRA	RO-40240	PATROLAMENTO (RECONFORMAÇÃO MECÂNICA DA PLATAFORMA)	4,50m x 53,00 = 238,50m²
4.1.2	SEINFRA	RO-41081	REGULARIZAÇÃO DO SUB-LEITO (PROCTOR NORMAL)	4,50m x 53,00 = 238,50m²
4.1.3	SEINFRA	RO-40192	ESCAVAÇÃO E CARGA COM TRATOR E CARREGADEIRA PARA CONFEÇÃO DE BASE (MATERIAL DE PRIMEIRA CATEGORIA)	238,50m² x 0,15m³ = 35,78 m³
4.1.4	MERCADO LOCAL	MERCADO LOCAL	AQUISIÇÃO DE MATERIAL PARA CONFEÇÃO DE BASE (BICA CORRIDA)	238,50m² x 0,15m³ = 35,78 m³
4.1.5	SEINFRA	RO-41342	Transporte de material de jazida para conservação. Distância média de transporte de 30,10 a 40,00 km (BICA CORRIDA)	35,78 m³ x 12,50 Km = 447,19 m³xKm
4.1.6	SEINFRA	RO-43113	BASE DE SOLO SEM MISTURA, COMPACTADA NA ENERGIA DO PROCTOR INTERMEDIÁRIO (EXECUÇÃO, INCLUINDO ESCAVAÇÃO, CARGA, DESCARGA, ESPALHAMENTO, UMDECIMENTO E COMPACTAÇÃO DO MATERIAL; EXCLUI AQUISIÇÃO E TRANSPORTE DO MATERIAL)	238,50m² x 0,15m³ = 35,78 m³
4.1.7	SEINFRA	RO-51228	IMPRIMAÇÃO (EXECUÇÃO E FORNECIMENTO DO MATERIAL BETUMINOSO, EXCLUSIVE TRANSPORTE DO MATERIAL BETUMINOSO)	3,90m x 53,00 = 206,70m²
4.1.8	SEINFRA	RO-41368	Transporte material betuminoso. Distância média de transporte >= 50,10 km (Material de Imprimação)	206,70m² x 0,005 x 85 = 87,85 m³xKm
4.1.9	SEINFRA	RO-51229	Pintura de ligação (Execução e fornecimento do material betuminoso, exclusive transporte do material betuminoso)	3,90m x 53,00 x 2 = 413,40 m² + (3,90 x 54,00 = 210,60m²) = 624 m²
4.1.10	SEINFRA	RO-41368	Transporte material betuminoso. Distância média de transporte >= 50,10 km (EMUL SÃO RRZC)	624m² x 0,005 x 85 = 265,20 m³xKm
4.1.11	SEINFRA	RO-14019	CONCRETO BETUMINOSO USINADO A QUENTE - CBUQ (EXECUÇÃO, INCLUINDO USINAGEM, APLICAÇÃO, ESPALHAMENTO E COMPACTAÇÃO, FORNECIMENTO DOS AGREGADOS E MATERIAL BETUMINOSO, EXCLUI TRANSPORTE DOS AGREGADOS E DO MATERIAL BETUMINOSO ATÉ USINA E DA MASSA PRONTA ATÉ A PISTA)	206,70 x 0,03 = 6,20 + (210,60 x 0,06 = 12,64) = 18,84m³
4.1.12	SEINFRA	RO-41368	Transporte de concreto betuminoso usinado a quente. Distância média de transporte >= 50,10 km (Densidade de material solto)	18,84m³ x 85 = 1601,40 m³xKm
4.2			DRENAGEM	
4.2.1	COMPOSIÇÃO 01		SARJETA EM CONCRETO (30CMX7CM)	(54 + 53) x 2 lados = 214 metros
4.2.2	SEINFRA	ED-51139	GUIA DE MEIO-FIO, EM CONCRETO COM FCK 20MPA, PRÉMOLDADA, MFC-01 PADRÃO DER-MG, DIMENSÕES (12X16,7X35)CM, EXCLUSIVE SARJETA, INCLUSIVE ESCAVAÇÃO, APILOAMENTO E TRANSPORTE COM RETIRADA DO MATERIAL ESCAVADO (EM CAÇAMBA)	54 + 54 = 108,00 metros

Referência 08/2023 COM DESONERAÇÃO

BRUNO HENRIQUE DA SILVA GONTIJO

Carimbo e assinatura do engenheiro responsável técnico pela elaboração da planilha

278403 D/MG

CREA

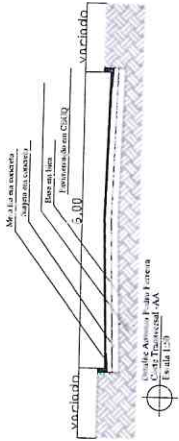

Leito Carroçável
Profundidade mínima 4 cm

Subjeto em Concreto
espessura mínima 8 cm

Pavimentação em CBUQ

Coleção de água

Meio fio em concreto
base em brita
base em concreto

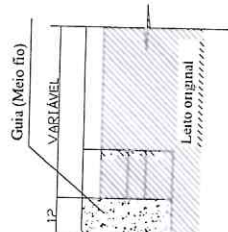

DETALHE - MEIO FIOS

detalhamento de corte
da sarjeta e meio-fio
Escala 1:10

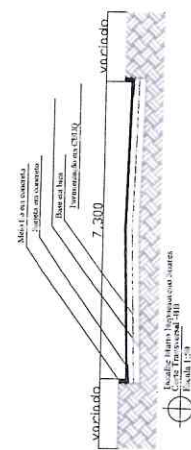
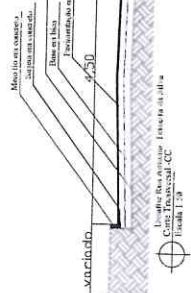
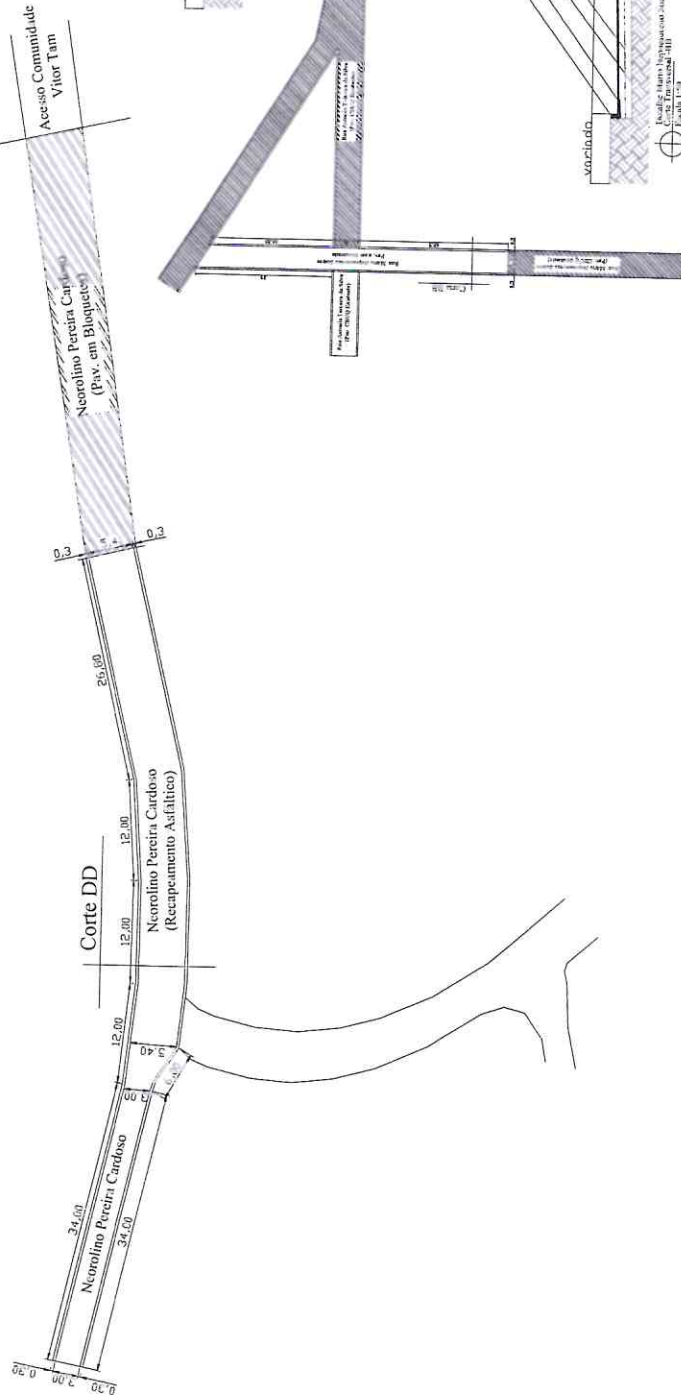

PROPOSTA Nº 001/2024		TAPIRA/MG		INDICADA	
Projeto Executivo		Pavimentação em CBUQ SÍDE DO MUNICÍPIO			
Rua Henrique de Sáky Guimarães CASA 27100-010 DMO		Janeiro 2024		Desenvolvida por: Levanteamento e obra local, detalhamento executivo	
Projeto Executivo		TAPIRA/MG		INDICADA	
Projeto Executivo		Pavimentação em CBUQ SÍDE DO MUNICÍPIO			
Rua Henrique de Sáky Guimarães CASA 27100-010 DMO		Janeiro 2024		Desenvolvida por: Levanteamento e obra local, detalhamento executivo	
Projeto Executivo		TAPIRA/MG		INDICADA	
Projeto Executivo		Pavimentação em CBUQ SÍDE DO MUNICÍPIO			
Rua Henrique de Sáky Guimarães CASA 27100-010 DMO		Janeiro 2024		Desenvolvida por: Levanteamento e obra local, detalhamento executivo	
Projeto Executivo		TAPIRA/MG		INDICADA	
Projeto Executivo		Pavimentação em CBUQ SÍDE DO MUNICÍPIO			
Rua Henrique de Sáky Guimarães CASA 27100-010 DMO		Janeiro 2024		Desenvolvida por: Levanteamento e obra local, detalhamento executivo	

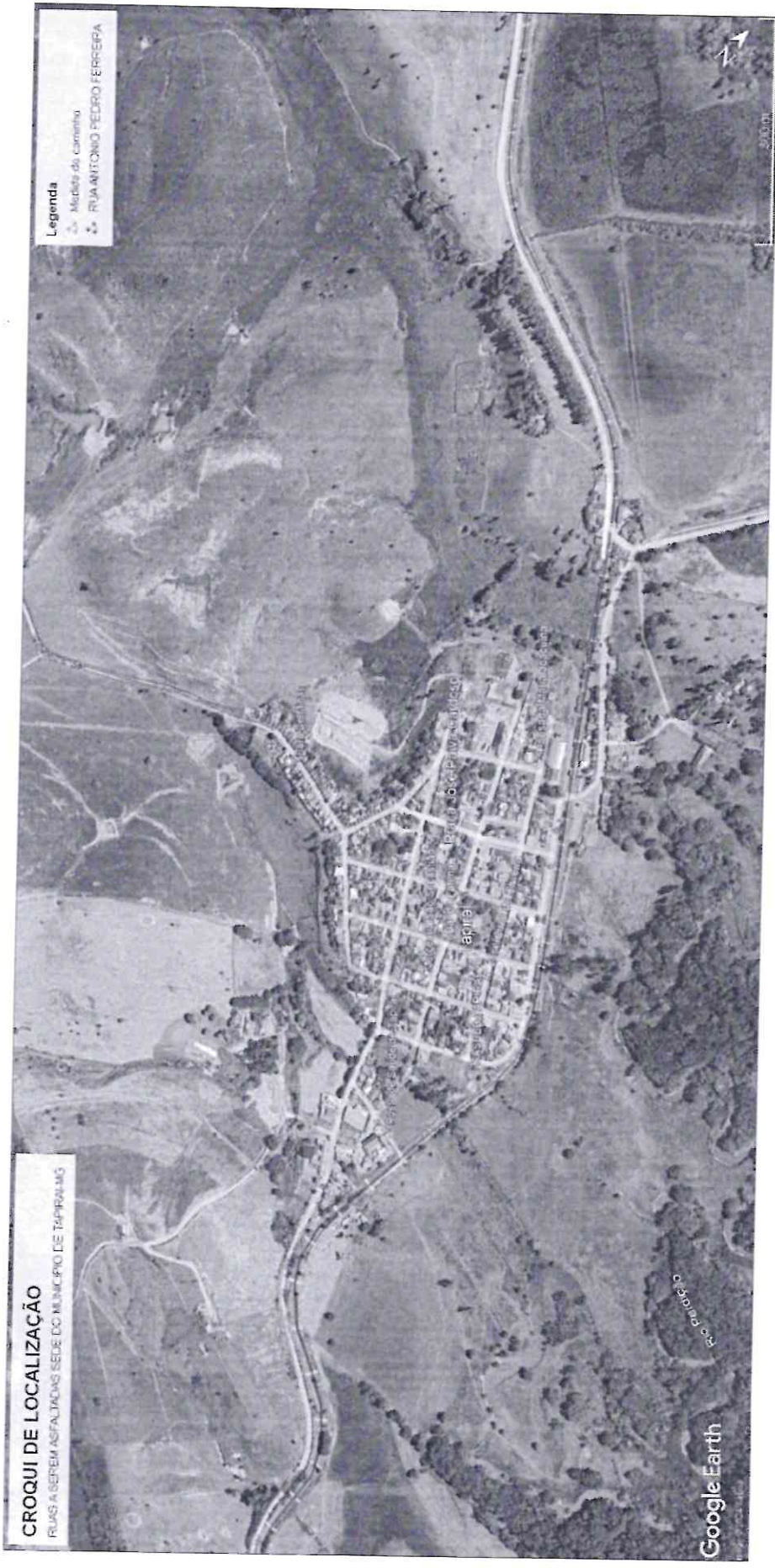

CROQUI DE LOCALIZAÇÃO
 RUAS A SEREM ASFALTADAS SEDE DO MUNICÍPIO DE TAPIRÁ/MG

Legenda
 Medida de canteiro
 RUA ANTONIO PEDRO FERREIRA

Google Earth

MUNICÍPIO DE TAPIRÁ	PROPOSTA ORÇAMENTAL	TAPIRÁ/MG		INDICADA
	PROPOSTA	PAVIMENTAÇÃO EM CHUVA SEDE DO MUNICÍPIO		
Banco Unibanco S.A. - CNAE 64.99-90-0-0001 CNPJ 07.000.000/0001-00	DATA	02/04/2014		
	PROPOSTA	02/04		
				02/04

Comitê de Localização das Ruas



PREFEITURA MUNICIPAL DE TAPIRAÍ

Estado de Minas Gerais
CNPJ nº 20.920.625/0001-89

ANEXO X

MODELO DE DECLARAÇÃO DE DISPENSA DE VISITA

LICITAÇÃO: CONCORRÊNCIA Nº 004/2024
PROCEDIMENTO LICITATÓRIO Nº 014/2024

A empresa _____, cadastrada no CNPJ sob nº _____, situada na _____, por intermédio de seu representante legal, o (a) Sr(a) _____, portador(a) da Cédula de Identidade nº _____ e CPF nº _____, DECLARA que optou por não realizar visita ao local de execução dos serviços, objeto deste Edital, que assume todo e qualquer risco por esta decisão, DECLARA que se responsabiliza pela dispensa e por situações supervenientes e se compromete a prestar fielmente os serviços nos termos do Edital.

O signatário assume responsabilidade civil e criminal por eventual falsidade.

Local e data.

Nome do dirigente da empresa Assinatura
do dirigente da empresa

Rua Vicente José Lucas, nº 287 – Bairro: Centro - Tapiraí/MG.
CEP.: 38.980-000 – www.tapirai.mg.gov.br – e-mail: licitacao@tapirai.mg.gov.br
Fones: 37-3423-1140 ou 37-3423-1182



PREFEITURA MUNICIPAL DE TAPIRAÍ

Estado de Minas Gerais
CNPJ nº 20.920.625/0001-89

ANEXO XI

MODELO DECLARAÇÃO DE RESPONSABILIDADE TÉCNICA

LICITAÇÃO: CONCORRÊNCIA Nº 004/2024
PROCEDIMENTO LICITATÓRIO Nº 014/2024

Em atendimento ao Edital do Procedimento Licitatório nº __/2024, Concorrência nº __/2024, declaramos que a empresa _____, inscrita no CNPJ sob o nº _____, disponibilizará em seu quadro funcional ou demonstrará seu vínculo em conformidade com a legislação vigente, um Engenheiro com registro no CREA, de forma que este será o Responsável Técnico pela execução dos serviços objeto do contrato, caso esta sociedade empresária proponente seja a vencedora.

Para fins de atendimento desta declaração, a empresa deverá, como condição para assinatura de contrato e para o respectivo início da prestação dos serviços, apresentar o Responsável Técnico e seu registro profissional no CREA, sob pena de inadimplemento contratual e aplicação de demais sanções dispostas em Edital e na legislação vigente.

Por ser verdade, firmo a presente.

Local e data

Assinatura do representante legal
Carimbo de CNPJ