



# PREFEITURA MUNICIPAL DE TAPIRAÍ

Estado de Minas Gerais  
CNPJ nº 20.920.625/0001-89

## EDITAL DE LICITAÇÃO CONCORRENCIA ELETRÔNICA Nº 001/2026 Procedimento Licitatório Nº 023/2026

**CRITÉRIO DE JULGAMENTO: MENOR PREÇO GLOBAL**  
**MODO DE DISPUTA: ABERTO**  
**EXCLUSIVIDADE PARA ME/EPP/EQUIPARADAS: NÃO**

Torna-se público que a Comissão de Contratação do **Município de Tapiraí/MG**, realizará licitação, na modalidade CONCORRÊNCIA, na forma ELETRÔNICA, nos termos da Lei nº 14.133/2021 e demais legislações aplicáveis e, ainda, de acordo com as condições estabelecidas neste Edital.

**ACOLHIMENTO DAS PROPOSTAS COMERCIAIS:** até às 08h59min do dia 15 de junho de 2026.  
**ABERTURA DA SESSÃO DA CONCORRÊNCIA ELETRÔNICA:** Dia 15 de junho de 2026 às 09h00min

### 1. DO OBJETO

**1.1.** Constitui objeto da presente licitação a **contratação de empresa especializada, sob o Regime de Execução de EMPREITADA POR PREÇO GLOBAL, compreendendo mão de obra e materiais, visando à construção de 20 (vinte) Unidades Habitacionais no Município de Tapiraí/MG, com recursos vinculados ao MCMV FNHIS Sub 50, oriundos do Termo de Compromisso nº 995818/2025/MCIDADES/CAIXA – Operação nº 1103783-99 – Programa Moradia Digna**, conforme caracterização e especificação contidas no Projeto, Memorial Descritivo, Planilha Orçamentária, Cronograma Físico-Financeiro e demais documentos técnicos que integram o presente edital.

**1.2.** O Programa Minha Casa, Minha vida destina-se à construção de unidades habitacionais em áreas urbanas do município. O MCMV FNHIS Sub 50, ou Minha Casa, Minha Vida Fundo de Desenvolvimento Social Sub 50, tem como objetivo reduzir o déficit habitacional e melhorar as condições de vida em nosso Município, com recursos oriundos do Fundo Nacional de Habitação de Interesse Social (FNHIS).

**1.3.** Conforme estabelecido pelo Ministério das Cidades, mediante a Instituição Financeira Caixa Econômica Federal-CEF, a responsabilidade pela qualidade das obras, materiais e serviços executados ou fornecidos **é da empresa contratada para esta finalidade**, inclusive a promoção de readaptações, sempre que detectadas impropriedades que possam comprometer a consecução do objeto ajustado.

**1.4.** O valor estimado da presente contratação corresponde a R\$ 3.059.379,02 (três milhões cinquenta e nove mil trezentos e setenta e nove reais)



# PREFEITURA MUNICIPAL DE TAPIRAÍ

Estado de Minas Gerais  
CNPJ nº 20.920.625/0001-89

e dois centavos), conforme disposto na Planilha Orçamentária integrante do procedimento licitatório, constituindo-se como limite máximo aceitável para fins de contratação.

- 1.4.1.** A Planilha Orçamentária integrante do presente procedimento foi elaborada e aprovada no âmbito da plataforma Transferegov.br, mediante validação técnica da Caixa Econômica Federal, observando metodologia própria de processamento matemático, precisão decimal interna e critérios de arredondamento operacional dos sistemas oficiais.
- 1.4.2.** Em razão da metodologia adotada pela plataforma oficial, eventuais diferenças centesimais residuais entre os valores globais constantes da planilha em formato PDF, dos sistemas eletrônicos internos e da plataforma de processamento da licitação não caracterizam erro material, desde que preservados: os quantitativos oficiais da contratação; os preços unitários máximos fixados na Planilha Orçamentária; o valor global máximo estimado da contratação; e a integridade das composições de custos aprovadas pelo agente financeiro.
- 1.4.3.** Para fins de aceitabilidade das propostas e eventual readequação de planilhas, deverá ser observado como critério de conferência matemática o produto entre quantitativo e preço unitário considerado com duas casas decimais, respeitando-se integralmente os limites máximos unitários e globais constantes da Planilha Orçamentária Oficial.
- 1.4.4.** Os valores constantes da Planilha Orçamentária Oficial constituem limites máximos de aceitabilidade da contratação, devendo ser rigorosamente observados pelas licitantes tanto em relação ao valor global da proposta quanto aos respectivos preços unitários, sob pena de desclassificação da proposta, nos termos deste edital, da Lei nº 14.133/2021 e demais normas aplicáveis.
- 1.5.** A Licitação será regida pela Lei Federal de nº 14.133/2021, pelas normas técnicas da área de engenharia e demais legislações aplicáveis.
- 1.6.** À contratação que se originar desta licitação serão consideradas as regras estabelecidas neste documento de edital acrescidas de todas as normas da Associação Brasileira de Normas Técnicas – ABNT e as normas das Portarias<sup>1</sup> nº 1416/2023 e nº 892/2025 e respectivas atualizações, aplicáveis ao objeto desta Concorrência, como se neste estivessem transcritas; compreendendo especialmente:
  - 1.6.1.** Normas de execução de serviços e/ou obras;
  - 1.6.2.** Especificações;

<sup>1</sup> Referência: não se limita apenas às citadas, mas também, eventuais atualizações.



# PREFEITURA MUNICIPAL DE TAPIRAÍ

Estado de Minas Gerais  
CNPJ nº 20.920.625/0001-89

- 1.6.3. Métodos de ensaio;
- 1.6.4. Terminologias;
- 1.6.5. Padronização;
- 1.6.6. Simbologias.

1.7. Aplica-se neste edital e no contrato que dele se originar, como se neste estivessem transcritas, todas as cláusulas e condições estabelecidas no TERMO DE COMPROMISSO Nº 995818/2025/MCIDADES/CAIXA TERMO DE COMPROMISSO TRANSFEREGOV.BR Nº 995818.

## 2. DO REGIME DE EXECUÇÃO, DO CRITÉRIO DE JULGAMENTO, DO MODO DE DISPUTA E DO ORÇAMENTO

2.1. Os serviços objeto deste Edital serão executados sob o regime de **empreitada por preço global**, na forma indireta, nos termos do art. 6º, inciso XXIX, da Lei nº 14.133/2021.

2.2. O procedimento observará o modo de disputa aberto, nos termos do art. 56, inciso I, da Lei nº 14.133/2021

## 3. DOS RECURSOS ORÇAMENTÁRIOS

3.1. A (s) despesas para atender a esta licitação estão programadas em dotação (s) orçamentária (s) própria (s), consignada (s) no orçamento municipal para o exercício corrente, na (s) seguinte (s) rubrica (s): Ficha: 189 – 020904.08.482.0031.2.0425.0000.449051.

## 4. DA DISPONIBILIZAÇÃO DO EDITAL

4.1. Os documentos que integram o edital serão disponibilizados somente em mídia digital no portal do Licitanet ([www.licitanet.com.br](http://www.licitanet.com.br)) e publicado no site oficial do município: <https://www.tapirai.mg.gov.br/licitacoes/>.



# PREFEITURA MUNICIPAL DE TAPIRAÍ

Estado de Minas Gerais  
CNPJ nº 20.920.625/0001-89

## 5. DA VISITA TÉCNICA:

**5.1.** Conforme disposto no art. 63, § 2º, 3º e 4º, da Lei nº 14.133/2021, torna-se necessária a avaliação prévia dos locais de execução das Unidades Habitacionais, a fim de assegurar pleno conhecimento das condições e peculiaridades do objeto a ser contratado. Dessa forma, o licitante interessado em participar do certame deverá **atestar que conhece as peculiaridades locais e as condições específicas de realização das Unidades Habitacionais.**

**5.2.** Para fins de ateste de conhecimento dos locais e das condições da **realização das Unidades Habitacionais**, a licitante poderá:

**5.2.1.** Entrar em contato com o Setor de Engenharia para agendamento da visita técnica, caso julgar necessário. **Não haverá vistoria sem prévio agendamento**, o qual poderá ser solicitado pelo fone (37) 3431-1140, pois a Administração irá disponibilizar data e horário diferentes para os eventuais interessados. A visita deverá ser efetuada pelo(s) responsável(eis) técnico(s) da empresa, o(s) qual(is) deve(m) apresentar carta de credenciamento e certidão de Registro do CREA ou CAU de origem, comprovando a representação técnica; **ou,**

**5.2.2.** Apresentar, em substituição à vistoria, declaração formal assinada pelo responsável técnico do licitante acerca do conhecimento pleno das condições e peculiaridades da contratação.

**5.3. Não serão aceitas alegações posteriores de desconhecimento das condições necessárias à execução dos serviços.**

## 6. DA IMPUGNAÇÃO AO EDITAL E DO PEDIDO DE ESCLARECIMENTO

**6.1.** Os esclarecimentos de dúvidas quanto ao Edital e seus Anexos, bem como as impugnações, deverão ser registrados na plataforma de realização da licitação, site [www.licitanet.com.br](http://www.licitanet.com.br), até 3 (três) dias úteis antes da data de abertura do certame.

**6.2.** Apresentados pedidos de esclarecimentos e/ou impugnações, as respostas serão divulgadas no sítio eletrônico oficial, no prazo de até 3 (três) dias úteis, limitado ao último dia útil anterior à data da abertura do certame.

**6.3.** A impugnação feita tempestivamente pela Licitante não a impedirá de participar do processo licitatório até o trânsito em julgado da decisão a ela pertinente, devendo, por conseguinte, enviar sua **PROPOSTA**, até a data e hora marcados para a abertura da sessão.

## 7. DO CREDENCIAMENTO

**7.1.** A Concorrência será realizada na plataforma eletrônica Licitanet disponível no site [www.licitanet.com.br](http://www.licitanet.com.br).

**7.2.** Para acesso ao sistema de licitações eletrônicas, os interessados deverão se credenciar e obter chave de identificação com senha pessoal no sistema de



# PREFEITURA MUNICIPAL DE TAPIRAÍ

Estado de Minas Gerais  
CNPJ nº 20.920.625/0001-89

compras eletrônicas do Licitanet.

**7.3.** O credenciamento do interessado e de seu representante implica a sua responsabilidade legal pelos atos praticados e presunção de capacidade para a realização das transações inerentes à licitação eletrônica.

**7.4.** Cabe ao licitante acompanhar as operações no sistema eletrônico durante a sessão pública, ficando responsável pelo ônus decorrente da perda de negócios diante da inobservância de quaisquer mensagens emitidas pelo sistema ou de sua desconexão.

## 8. DA PARTICIPAÇÃO NA LICITAÇÃO

**8.1.** Poderão participar desta licitação quaisquer interessados que estejam previamente credenciados na Plataforma da LICITANET, cujo ramo de atividade seja consentâneo com o objeto da licitação e que tenham condições de atender todas as exigências e especificações contidas neste edital, bem como aos preceitos aplicáveis e exigidos pela Lei 14.133/2021.

**8.2.** O licitante responsabiliza-se exclusiva e formalmente pelas transações efetuadas em seu nome, assume como firmes e verdadeiras suas propostas e seus lances, inclusive os atos praticados diretamente ou por seu representante, excluída a responsabilidade do provedor do sistema ou do órgão ou entidade promotora da licitação por eventuais danos decorrentes de uso indevido das credenciais de acesso, ainda que por terceiros.

**8.3.** É de responsabilidade do cadastrado conferir a exatidão dos seus dados cadastrais na plataforma eletrônica – Licitanet e mantê-los atualizados, devendo proceder, imediatamente, à correção ou à alteração dos registros tão logo identifique incorreção ou aqueles se tornem desatualizados.

**8.3.1.** A não observância do disposto no item anterior ensejará a desclassificação no momento da habilitação.

**8.4.** Será permitida a participação de empresas em regime de consórcio, atendidas as condições do art. 15 da Lei Federal nº 14.133, de 2021 e aquelas estabelecidas neste edital.

**8.4.1.** A empresa consorciada fica impedida de participar isoladamente desta licitação, assim como de integrar mais de um consórcio.

**8.4.2.** Deverá ser entregue, junto com os documentos de habilitação:

**8.4.2.1.** comprovação de compromisso público ou particular de constituição de consórcio, subscrito pelos consorciados, que discriminará os poderes e encargos de cada consorciado e indicará a etapa do objeto a que cada um ficará responsável, com o respectivo percentual de participação;

**8.4.2.2.** documento com indicação da empresa responsável pelo consórcio, a qual deverá atender às condições de liderança, fixadas neste edital.

**8.4.3.** A empresa líder será a representante e responsável por todas as comunicações e informações do Consórcio, e deverá subscrever a



# PREFEITURA MUNICIPAL DE TAPIRAÍ

Estado de Minas Gerais  
CNPJ nº 20.920.625/0001-89

- proposta de preços, em nome do consórcio.
- 8.4.4.** Os integrantes do consórcio respondem de forma solidária pelos atos praticados em consórcio, tanto na fase de licitação, quanto na de execução do contrato.
  - 8.4.5.** Qualquer uma das consorciadas poderá apresentar, em nome do consórcio, a garantia da execução, quando exigida.
  - 8.4.6.** O licitante vencedor é obrigado a promover, antes da celebração do contrato, a constituição e o registro do consórcio, nos termos do compromisso referido no item 3.3.3 “a”, que deverá prever:
  - 8.4.7.** Compromissos e obrigações das consorciadas, dentre os quais o de que cada consorciada responderá, individual e solidariamente, pelas exigências de ordens fiscais, administrativas e contratuais pertinentes ao objeto da licitação;
  - 8.4.8.** Declaração expressa de responsabilidade solidária, ativa e passiva, das consorciadas pelos atos praticados pelo consórcio, em relação à licitação e, posteriormente, ao eventual Contrato, até o final de sua execução;
  - 8.4.9.** Compromisso de que o consórcio não terá a sua composição ou constituição alterada ou, sob qualquer forma, modificada, sem prévia e expressa anuência do órgão ou entidade contratante, até a conclusão dos trabalhos ou fornecimento que vierem a ser contratados;
  - 8.4.10.** Compromisso de que o prazo de duração do consórcio deverá ser igual ou maior do que o prazo de vigência da contratação decorrentes desta licitação;
  - 8.4.11.** Compromisso expresso de que o consórcio não se constitui, nem se constituirá em pessoa jurídica distinta da de seus membros, bem como não terá denominação própria ou diferente das suas consorciadas;
  - 8.4.12.** Compromissos e a divisão do escopo no fornecimento para cada uma das consorciadas, individualmente, em relação ao objeto da licitação, bem como o percentual de participação de cada uma em relação ao fornecimento previsto.
  - 8.4.13.** A substituição de consorciado deverá ser expressamente autorizada pelo órgão ou entidade contratante e condicionada à comprovação de que a nova empresa do consórcio possui, no mínimo, os mesmos quantitativos para efeito de habilitação técnica e os mesmos valores para efeito de qualificação econômico-financeira apresentados pela empresa substituída para fins de habilitação do consórcio no processo licitatório que originou o contrato.
  - 8.4.14.** A habilitação técnica, quando exigida, será feita por meio do somatório dos quantitativos de cada consorciado e, para efeito de habilitação econômico-financeira, quando exigida, será observado o somatório dos valores de cada consorciado.



# PREFEITURA MUNICIPAL DE TAPIRAÍ

Estado de Minas Gerais  
CNPJ nº 20.920.625/0001-89

**8.4.14.1.** Em relação à habilitação econômico-financeira, se o consórcio não for formado integralmente por microempresas ou empresas de pequeno porte, haverá um acréscimo de percentual 10% para o consórcio, em relação ao valor exigido para os licitantes individuais.

## **8.5. Não poderão disputar esta licitação:**

**8.5.1.** Aquele que não atenda às condições deste Edital e seu(s) anexo(s);

**8.5.2.** Autor do anteprojeto, do projeto básico ou do projeto executivo, pessoa física ou jurídica, quando a licitação versar sobre serviços ou fornecimento de bens a ele relacionados;

**8.5.3.** Empresa, isoladamente ou em consórcio, responsável pela elaboração do projeto básico ou do projeto executivo, ou empresa da qual o autor do projeto seja dirigente, gerente, controlador, acionista ou detentor de mais de 5% (cinco por cento) do capital com direito a voto, responsável técnico ou subcontratado, quando a licitação versar sobre serviços ou fornecimento de bens a ela necessários;

**8.5.4.** Pessoa física ou jurídica que se encontre, ao tempo da licitação, impossibilitada de participar da licitação, em decorrência de sanção que lhe foi imposta;

**8.5.5.** Aquele que mantenha vínculo de natureza técnica, comercial, econômica, financeira, trabalhista ou civil com dirigente do órgão ou entidade contratante ou com agente público que desempenhe função na licitação ou atue na fiscalização ou na gestão do contrato, ou que deles seja cônjuge, companheiro ou parente em linha reta, colateral ou por afinidade, até o terceiro grau;

**8.5.6.** Empresas controladoras, controladas ou coligadas, nos termos da Lei nº 6.404, de 15 de dezembro de 1976, concorrendo entre si;

**8.5.7.** Pessoa física ou jurídica que, nos 5 (cinco) anos anteriores à divulgação do edital, tenha sido condenada judicialmente, com trânsito em julgado, por exploração de trabalho infantil, por submissão de trabalhadores a condições análogas às de escravo ou por contratação de adolescentes nos casos vedados pela legislação trabalhista;

**8.5.8.** Agente público do órgão ou entidade licitante;

**8.5.9.** Organizações da Sociedade Civil de Interesse Público - OSCIP, atuando nessa condição;

**8.5.10.** Não poderá participar, direta ou indiretamente, da licitação ou da execução do contrato agente público do órgão ou entidade contratante, devendo ser observadas as situações que possam configurar conflito de interesses no exercício ou após o exercício do cargo ou emprego, nos termos da legislação que disciplina a matéria, conforme § 1º do art. 9º da Lei nº 14.133/2021.

**8.5.11.** Empresa que se encontre com falência decretada;

**8.6.** Fica vedada a participação de pessoa física no presente certame, admitindo-se exclusivamente a participação de pessoas jurídicas regularmente



# PREFEITURA MUNICIPAL DE TAPIRAÍ

Estado de Minas Gerais  
CNPJ nº 20.920.625/0001-89

constituídas, cujo objeto social seja compatível com o objeto desta licitação, em observância à natureza técnica, operacional, econômico-financeira e à complexidade dos serviços de engenharia e obra pública a serem executados, nos termos da Lei Federal nº 14.133/2021.

**8.7.** O impedimento de que trata o item 8.5.4 será também aplicada ao licitante que atue em substituição a outra pessoa, física ou jurídica, com o intuito de burlar a efetividade da sanção a ela aplicada, inclusive a sua controladora, controlada ou coligada, desde que devidamente comprovado o ilícito ou a utilização fraudulenta da personalidade jurídica do licitante.

**8.8.** A critério da Administração e exclusivamente a seu serviço, o autor dos projetos e a empresa a que se referem os itens 8.5.2 e 8.5.3 poderão participar no apoio das atividades de planejamento da contratação, de execução da licitação ou de gestão do contrato, desde que sob supervisão exclusiva de agentes públicos do órgão ou entidade.

**8.8.1.** Equiparam-se aos autores do projeto as empresas integrantes do mesmo grupo econômico.

**8.8.2.** O disposto nos itens 8.5.2 e 8.5.3 não impede a licitação ou a contratação de serviço que inclua como encargo do contratado a elaboração do projeto básico e do projeto executivo, nas contratações integradas, e do projeto executivo, nos demais regimes de execução.

**8.8.3.** A vedação de que trata o item 8.5.8 estende-se a terceiro que auxilie a condução da contratação na qualidade de integrante de equipe de apoio, profissional especializado ou funcionário ou representante de empresa que preste assessoria técnica.

**8.9.** A participação na licitação implica a aceitação plena e irrevogável de todos os termos, cláusulas e condições constantes deste Edital e de seus Anexos, bem como a observância dos preceitos legais e regulamentares em vigor e a responsabilidade pela fidelidade e legitimidade das informações e dos documentos apresentados em qualquer fase do processo.

## 9. DA PARTICIPAÇÃO DAS MICROEMPRESAS E EMPRESAS DE PEQUENO PORTE:

**9.1** A licitante que esteja enquadrada como microempresa ou empresa de pequeno porte, deverá **DECLARAR** em campo próprio do sistema que cumpre os requisitos estabelecidos no artigo 3º da Lei Complementar nº 123, de 2006.

**9.1.1** Somente Pessoas Jurídicas que comprovem seu enquadramento como ME ou EPP, estarão aptas a usufruir do tratamento favorecido estabelecido nos arts. 42 a 49 da Lei Complementar nº 123, de 2006, observado o disposto nos §§ 1º ao 3º do art. 4º, da Lei n.º 14.133, de 2021.

**9.2** A não comprovação de enquadramento da empresa como microempresa ou empresa de pequeno porte, significa renúncia expressa e consciente, desobrigando o Agente de Contratação e Equipe de Apoio, da concessão dos benefícios da Lei Complementar 123/2006, aplicáveis ao presente certame.

**9.3** A responsabilidade pela declaração de enquadramento como



# PREFEITURA MUNICIPAL DE TAPIRAÍ

Estado de Minas Gerais  
CNPJ nº 20.920.625/0001-89

microempresa ou empresa de pequeno porte, é única e exclusiva do licitante que, inclusive, se sujeita a todas as consequências legais que possam advir de um enquadramento falso ou errôneo, às sanções previstas na Lei nº 14.133, de 2021.

**9.4** No caso de equivalência dos valores apresentados por microempresa ou empresa de pequeno porte será realizado sorteio entre elas para que se identifique aquela que primeiro poderá apresentar lance.

**9.5** As empresas enquadradas como microempresa ou empresa de pequeno porte deverão apresentar toda a documentação exigida para efeitos de habilitação neste Edital, sob pena de inabilitação, ainda que essa apresente **alguma restrição**.

**9.5.1** Havendo alguma restrição na documentação para comprovação da regularidade fiscal, será assegurado o prazo de 5 (cinco) dias úteis, contados da declaração de vencedor do certame, prorrogáveis por igual período, a critério da Administração Pública, para a regularização da documentação, pagamento ou parcelamento do débito, devendo a empresa interessada apresentar as respectivas certidões negativas ou positivas, com efeito, de certidão negativa.

**9.5.2** A não-regularização da documentação no prazo previsto no subitem 9.5.1, implicará decadência do direito à contratação, sem prejuízo das sanções previstas deste Edital, sendo facultado à Administração convocar para nova sessão pública os licitantes remanescentes, na ordem de classificação, para contratação, ou revogar a licitação.

## 10. DA APRESENTAÇÃO DA PROPOSTA E DOS DOCUMENTOS DE HABILITAÇÃO

**10.1.** Na licitação referente a este edital, **a fase de habilitação** sucederá as fases de apresentação de propostas e lances e de julgamento.

**10.2.** Os licitantes encaminharão, exclusivamente por meio do sistema eletrônico, a proposta com o preço, conforme o critério de julgamento adotado neste Edital, até a data e o horário estabelecidos para abertura da sessão pública, **vedada a identificação do titular da proposta**.

**10.3.** No cadastramento da proposta inicial, o licitante declarará, em campo próprio do sistema, que:

**10.3.1.** Está ciente e concorda com as condições contidas no edital e seus anexos, bem como de que a proposta apresentada compreende a integralidade dos custos para atendimento dos direitos trabalhistas assegurados na Constituição Federal, nas leis trabalhistas, nas normas infralegais, nas convenções coletivas de trabalho e nos termos de ajustamento de conduta vigentes na data de sua entrega em definitivo, e que cumpre plenamente os requisitos de habilitação definidos no instrumento convocatório;

**10.3.2.** Não emprega menor de 18 anos em trabalho noturno, perigoso ou insalubre e não emprega menor de 16 anos, salvo menor, a partir de 14 anos,



# PREFEITURA MUNICIPAL DE TAPIRAÍ

Estado de Minas Gerais  
CNPJ nº 20.920.625/0001-89

na condição de aprendiz, nos termos do artigo 7º, XXXIII, da Constituição;

**10.3.3.** Não possui empregados executando trabalho degradante ou forçado, observando o disposto nos incisos III e IV do art. 1º e no inciso III do art. 5º da Constituição Federal;

**10.3.4.** De que até a presente data inexistem fatos impeditivos para a habilitação no presente processo licitatório, ciente da obrigatoriedade de declarar ocorrências posteriores;

**10.3.5.** Cumpre as exigências de reserva de cargos para pessoa com deficiência e para reabilitado da Previdência Social, previstas em lei e em outras normas específicas.

**10.4.** O fornecedor enquadrado como microempresa ou empresa de pequeno porte deverá declarar, ainda, em campo próprio do sistema eletrônico, que cumpre os requisitos estabelecidos no artigo 3º da Lei Complementar nº 123, de 2006, estando apto a usufruir do tratamento favorecido estabelecido em seus artigos 42 a 49, observado o disposto nos §§ 1º ao 3º do art. 4º, da Lei n.º 14.133/2021:

**10.4.1.** a assinalação do campo “não” apenas produzirá o efeito de o licitante não ter direito ao tratamento favorecido previsto na Lei Complementar nº 123, de 2006, mesmo que microempresa ou empresa de pequeno porte.

**10.5.** A falsidade da(s) declaração(s) de que trata o(s) item(s) 10.3 e 10.4 sujeitará o licitante às sanções previstas na Lei nº 14.133/2021, e neste Edital.

**10.6.** Até a data e horário da entrega das propostas, o Licitante poderá retirar ou substituir a proposta anteriormente apresentada.

**10.7.** Não haverá ordem de classificação na etapa de apresentação da proposta e dos documentos de habilitação pelo licitante, o que ocorrerá somente após os procedimentos de abertura da sessão pública e da fase de envio de lances.

**10.8.** Serão disponibilizados para acesso público os documentos que compõem a proposta dos licitantes convocados para apresentação de propostas, após a fase de envio de lances.

**10.9.** Caberá ao licitante interessado em participar da licitação acompanhar as operações no sistema eletrônico durante o processo licitatório e se responsabilizar pelo ônus decorrente da perda de negócios diante da inobservância de mensagens emitidas pela Administração ou de sua desconexão.

**10.10.** O licitante deverá comunicar imediatamente ao provedor do sistema qualquer acontecimento que possa comprometer o sigilo ou a segurança, para imediato bloqueio de acesso.

## 11. DO PREENCHIMENTO DA PROPOSTA INICIAL

**11.1.** A participação na Concorrência Pública ocorrerá mediante utilização da chave de identificação e de senha privativa do Licitante e subsequente encaminhamento da **PROPOSTA, no valor Global.**

**11.2.** Após a divulgação do edital, os Licitantes deverão encaminhar PROPOSTA inicial com o valor **GLOBAL** na Moeda **Real**, até a data e hora marcadas para a abertura da sessão, **exclusivamente por meio do sistema eletrônico** quando, então, encerrar-se-á, automaticamente, a fase de recebimento de propostas.



# PREFEITURA MUNICIPAL DE TAPIRAÍ

Estado de Minas Gerais  
CNPJ nº 20.920.625/0001-89

**11.2.1.** A data base da proposta deverá ser conforme data base do orçamento Referencial.

**11.2.2.** As propostas possuem prazo de validade não inferior a 60 (sessenta) dias corridos, a contar da data da entrega da mesma;

**11.3.** No momento do envio da proposta o Licitante deverá declarar por meio do sistema eletrônico no campo: Descrição/Observações (conforme instrumento convocatório), “que está ciente com as condições contidas no Edital e em seus anexos, bem como de que cumpre plenamente os requisitos de habilitação definidos no Edital”;

**11.4.** O preço proposto será de exclusiva responsabilidade do Licitante, não lhe assistindo o direito de pleitear qualquer alteração do mesmo, sob a alegação de erro, omissão ou qualquer outro pretexto.

**11.5.** A omissão de qualquer despesa necessária ao perfeito cumprimento do objeto deste certame será interpretada como não existente ou já incluída no preço, não podendo o Licitante pleitear acréscimo após a abertura da sessão pública.

**11.6.** Qualquer elemento que possa identificar o Licitante importará na desclassificação da proposta, sem prejuízo das sanções previstas neste Edital.

**11.7.** As propostas ficarão disponíveis no sistema eletrônico.

**11.8.** Todas as especificações do objeto contidas na proposta vinculam a Contratada.

**11.9.** Nos valores propostos estarão inclusos todos os custos operacionais, encargos previdenciários, trabalhistas, tributários, comerciais, **percentual de Benefícios e Despesas Indiretas (BDI), Encargos Sociais (ES)** e quaisquer outros que incidam direta ou indiretamente na execução do objeto, nos termos da Planilha de Custos e Formação de Preços;

**11.10.** A Contratada deverá arcar com o ônus decorrente de eventual equívoco no dimensionamento dos quantitativos de sua proposta, inclusive quanto aos custos variáveis decorrentes de fatores futuros e incertos, devendo complementá-los, caso o previsto inicialmente em sua proposta não seja satisfatório para o atendimento do objeto da licitação.

**11.11.** Se o regime tributário da empresa implicar o recolhimento de tributos em percentuais variáveis, a cotação adequada será a que corresponde à média dos efetivos recolhimentos da empresa nos últimos doze meses.

**11.12.** Independentemente do percentual de tributo inserido na planilha, no pagamento serão retidos na fonte os percentuais estabelecidos na legislação vigente.

**11.13.** A apresentação das propostas implica obrigatoriedade do cumprimento das disposições nelas contidas, em conformidade com o que dispõe os Projetos, assumindo o proponente o compromisso de executar os serviços nos seus termos, bem como de fornecer os materiais, equipamentos, ferramentas e utensílios necessários, em quantidades e qualidades adequadas à perfeita execução contratual, promovendo, quando requerido, sua substituição.

**11.14.** Os licitantes devem respeitar **os preços máximos estabelecidos** nas tabelas de preços referenciais e nas normas de regência das contratações públicas Municipais, aplicando-se, no que couber, o Acórdão nº 1.721/2016 – TCU Plenário).



# PREFEITURA MUNICIPAL DE TAPIRAÍ

Estado de Minas Gerais  
CNPJ nº 20.920.625/0001-89

**11.15.** O descumprimento das regras supramencionadas pela Administração por parte dos contratados pode ensejar a responsabilização pelo Tribunal de Contas do Estado e, após o devido processo legal, gerar as seguintes consequências: assinatura de prazo para a adoção das medidas necessárias ao exato cumprimento da lei, nos termos do art. 71, inciso IX, da Constituição Federal; ou condenação dos agentes públicos responsáveis e da empresa contratada ao pagamento dos prejuízos ao erário, caso verificada a ocorrência de superfaturamento por sobrepreço na execução do contrato.

## 12. DA ABERTURA DA SESSÃO, CLASSIFICAÇÃO DAS PROPOSTAS E FORMULAÇÃO DE LANCES

**12.1.** No horário estabelecido neste Edital, o Agente de Contratação abrirá a sessão pública, verificando as propostas de preços lançadas no sistema, as quais deverão estar em perfeita consonância com as especificações e condições detalhadas neste edital.

**12.1.1.** O Agente de Contratação poderá suspender a sessão para visualizar e analisar, preliminarmente, a proposta ofertada que se encontra inserida no campo “DESCRIÇÃO DETALHADA DO OBJETO” do sistema, confrontando suas características com as exigências do Edital e demais documentos, **DESCLASSIFICANDO**, motivadamente, aquelas que não estejam em conformidade, que forem omissas ou apresentarem irregularidades insanáveis.

**12.2.** Constatada a existência de proposta incompatível com o objeto licitado ou manifestadamente inexequível (art. 59, §4º, Lei 14.133/2021), o Agente de Contratação obrigatoriamente justificará, por meio do sistema, e então **DESCLASSIFICARÁ**.

**12.3.** Em seguida ocorrerá o início da etapa de lances, via Internet, única e exclusivamente, no site [www.licitanet.com.br](http://www.licitanet.com.br), conforme Edital.

**12.3.1.** Os licitantes poderão oferecer lances sucessivos, observando o horário fixado para abertura da sessão e as regras estabelecidas no Edital.

**12.3.2.** O licitante somente poderá oferecer lance com desconto maior ao último por ele ofertado e registrado pelo sistema.

**12.3.3.** O **intervalo mínimo** de diferença de valores entre os lances, que incidirá tanto em relação aos lances intermediários quanto em relação à proposta que cobrir a melhor oferta deverá ser de **R\$1.000,00 (mil reais)**.

**12.4.** Será adotado para o envio de lances na concorrência eletrônica o modo de disputa “**ABERTO**”, em que os licitantes apresentarão lances públicos e sucessivos, com prorrogações.

**12.4.1.** A etapa de lances da sessão pública terá duração de **10 (dez) minutos** e, após isso, será prorrogada automaticamente pelo sistema quando houver lance ofertado nos últimos 02 (dois) minutos do período de duração da sessão pública.

**12.4.2.** A prorrogação automática da etapa de lances, de que trata o item anterior, será de **02 (dois) minutos** e ocorrerá sucessivamente sempre que houver lances enviados nesse período de prorrogação, inclusive no caso de lances



# PREFEITURA MUNICIPAL DE TAPIRAÍ

Estado de Minas Gerais  
CNPJ nº 20.920.625/0001-89

intermediários.

**12.4.3.** Não havendo novos lances na forma estabelecida nos itens anteriores, a sessão pública encerrar-se-á automaticamente.

**12.4.4.** Serão aceitos somente lances em moeda corrente nacional, REAL (R\$), com valores com no máximo 02 (duas) casas decimais, considerando as quantidades constantes na(s) planilha(s) orçamentária(s), memorial(s) e no(s) projeto(s).

**12.4.5.** Caso seja encerrada a fase de lances e a licitante divergir com o exigido, o Agente de Contratação, poderá convocar no CHAT MENSAGEM para atualização do referido lance, e/ou realizar a atualização dos valores arredondando-os PARA MAIS automaticamente caso a licitante permaneça inerte.

**12.5.** Não serão aceitos dois ou mais lances de mesmo valor, prevalecendo aquele que for recebido e registrado em primeiro lugar.

**12.5.1.** Durante o transcurso da sessão pública, as licitantes serão informadas, em tempo real, dos lances registrados que tenha sido apresentado pelas demais licitantes, vedada a identificação do detentor do lance.

**12.6.** No caso de desconexão com o Agente de Contratação, no decorrer da etapa competitiva da Concorrência Eletrônica, o Sistema Eletrônico poderá permanecer acessível às licitantes para a recepção dos lances.

**12.7.** O Agente de Contratação, quando possível, dará continuidade a sua atuação no certame, sem prejuízo dos atos realizados.

**12.8.** Quando a desconexão do sistema eletrônico para o Agente de Contratação persistir por tempo superior a **10 (dez) minutos**, a sessão pública será suspensa e reiniciada somente após decorridas (24) vinte e quatro horas da comunicação do fato pelo Agente de Contratação aos participantes, no sítio eletrônico utilizado para divulgação e na plataforma Licitanet no site [www.licitanet.com.br](http://www.licitanet.com.br);

**12.9.** Incumbirá à licitante acompanhar as operações no Sistema Eletrônico durante a sessão pública da Concorrência Eletrônica, ficando responsável pelo ônus decorrente da perda de negócios diante da inobservância de quaisquer mensagens emitidas pelo Sistema ou de sua desconexão;

**12.10.** A desistência em apresentar lance implicará exclusão da licitante da etapa de lances e na manutenção do último preço por ela apresentado, para efeito de ordenação das propostas de preços;

**12.11.** Uma vez encerrada a etapa de lances, **será efetivada a verificação automática** e o sistema identificará em coluna própria as microempresas e empresas de pequeno porte participantes, procedendo à comparação com os valores da primeira colocada, se esta for empresa de maior porte, assim como das demais classificadas, para o fim de aplicar-se o disposto nos artigos 44 e 45 da LC nº 123, de 2006.

**12.11.1.** Entende-se como empate aquelas situações em que as propostas apresentadas pelas microempresas e empresas de pequeno porte sejam iguais ou até 10% (dez por cento) superiores a proposta mais bem classificada, depois de encerrada a etapa de lances;

**12.11.2.** A ME/EPP mais bem classificada nos termos do item anterior terá o direito de encaminhar uma última oferta para desempate, obrigatoriamente



# PREFEITURA MUNICIPAL DE TAPIRAÍ

Estado de Minas Gerais  
CNPJ nº 20.920.625/0001-89

em valor inferior ao da primeira colocada, no prazo de 5 (cinco) minutos controlados pelo sistema, contados após a comunicação automática para tanto.

**12.11.3.** Caso a microempresa ou a empresa de pequeno porte melhor classificada desista ou não se manifeste no prazo estabelecido, serão convocadas as demais licitantes microempresa e empresa de pequeno porte que se encontrem naquele intervalo de 10% (dez por cento), na ordem de classificação, para o exercício do mesmo direito, no prazo estabelecido no subitem anterior.

**12.12.** No caso de equivalência dos valores apresentados pelas microempresas e empresas de pequeno porte que se encontrem nos intervalos estabelecidos nos subitens anteriores, será realizado sorteio entre elas para que se identifique aquela que primeiro poderá apresentar melhor oferta.

**12.13.** Na hipótese de não contratação nos termos previstos neste item, convocação será em favor da proposta originalmente vencedora do certame;

**12.14.** O disposto no item 12.11 somente se aplicará quando o menor preço global não tiver sido apresentado por microempresa ou empresa de pequeno porte;

**12.15.** Havendo eventual empate entre propostas ou lances, o critério de desempate será aquele previsto no [art. 60 da Lei nº 14.133/2021](#), nesta ordem:

**12.15.1.** disputa final, hipótese em que os licitantes empatados poderão apresentar nova proposta em ato contínuo à classificação;

**12.15.2.** avaliação do desempenho contratual prévio dos licitantes, para a qual deverão preferencialmente ser utilizados registros cadastrais para efeito de atesto de cumprimento de obrigações previstos nesta Lei;

**12.15.3.** desenvolvimento pelo licitante de ações de equidade entre homens e mulheres no ambiente de trabalho, conforme regulamento;

**12.15.4.** desenvolvimento pelo licitante de programa de integridade, conforme orientações dos órgãos de controle.

**12.16.** Persistindo o empate, será assegurada preferência, sucessivamente, aos bens e serviços produzidos ou prestados por:

**12.16.1.** empresas estabelecidas no território do Estado ou do Distrito Federal do órgão ou entidade da Administração Pública estadual ou distrital licitante ou, no caso de licitação realizada por órgão ou entidade de Município, no território do Estado em que este se localize;

**12.16.2.** empresas brasileiras;

**12.16.3.** empresas que invistam em pesquisa e no desenvolvimento de tecnologia no País;

**12.16.4.** empresas que comprovem a prática de mitigação, nos termos da Lei nº 12.187, de 29 de dezembro de 2009.

**12.17.** Encerrada a etapa de envio de lances da sessão pública, na hipótese da proposta do primeiro colocado permanecer acima do preço máximo definido para a contratação, o Agente de Contratação poderá negociar condições mais vantajosas, após definido o resultado do julgamento.

**12.17.1.** A negociação poderá ser feita com os demais licitantes, segundo a ordem de classificação inicialmente estabelecida, quando o primeiro colocado, mesmo após a negociação, for desclassificado em razão de sua proposta permanecer acima do preço máximo definido pela Administração.



# PREFEITURA MUNICIPAL DE TAPIRAÍ

Estado de Minas Gerais  
CNPJ nº 20.920.625/0001-89

**12.17.2.** A negociação será realizada por meio do sistema, podendo ser acompanhada pelos demais licitantes.

**12.17.3.** O resultado da negociação será divulgado a todos os licitantes e anexado aos autos do processo licitatório.

**12.18.** A proposta do licitante classificado em primeiro lugar adequada ao último lance ofertado deverá ser encaminhada no **prazo de 24 (vinte e quatro) horas** no próprio sistema, a contar da solicitação do Agente de Contratação e deverá:

**12.18.1.** Vir acompanhada das planilhas com indicação dos quantitativos e dos custos unitários, o Cronograma Físico-Financeiro, bem como o detalhamento das bonificações e Despesas Indiretas (BDI) e dos Encargos Sociais (ES).

**12.18.1.1.** O licitante deverá encaminhar as planilhas com indicação dos quantitativos e dos custos unitários, o Cronograma Físico-Financeiro, bem como o detalhamento das bonificações e Despesas Indiretas (BDI) e dos Encargos Sociais (ES) nos formatos PDF (devidamente assinado pelo responsável técnico) e também em EXCEL (apenas para conferência, não é necessário assinatura).

**12.18.1.2.** Na planilha orçamentária e na planilha de composição do BDI, a empresa deverá propor, respectivamente, valores para os preços unitários/totais e para os Benefícios e Despesas Indiretas (BDI) com duas casas decimais após a vírgula. Caso os valores mencionados sejam inseridos na planilha através de fórmulas, deverá ser utilizada a função truncar (...) do Microsoft Excel, limitando em duas casas decimais, para eliminar as divergências de arredondamento. Todos os preços unitários devem ser iguais ou inferiores em relação aos preços adotados pelo município;

**12.18.2.** Ser redigida em língua portuguesa, digitada, sem emendas, rasuras, entrelinhas ou ressalvas, devendo ser assinada de forma digital pelo licitante ou seu representante legal.

**12.18.2.1.** O licitante poderá assinar a proposta final que é disponibilizada no sistema.

**12.19.** Quando da atualização da proposta de preço, o licitante deverá atualizar observando os valores unitários e globais os quais deverão ser menores ou iguais aos valores máximos/referência expressos no termo de referência, sob pena de desclassificação.

**12.20.** Ocorrendo divergência entre os preços unitários e o preço global, prevalecerão os primeiros; no caso de divergência entre os valores numéricos e os valores expressos por extenso, prevalecerão estes últimos.

**12.21.** Após a negociação do preço, o Agente de Contratação iniciará a fase de aceitação e julgamento da proposta.

## 13. DA ACEITABILIDADE DA PROPOSTA

**13.1.** Encerrada a etapa de negociação, o Agente de Contratação examinará a proposta classificada em primeiro lugar quanto à adequação ao objeto e à



# PREFEITURA MUNICIPAL DE TAPIRAÍ

Estado de Minas Gerais  
CNPJ nº 20.920.625/0001-89

compatibilidade do preço em relação ao máximo estipulado para contratação neste Edital e nos demais documentos.

**13.2.** Para fins de julgamento e aceitabilidade das propostas, será adotado o critério de **MENOR VALOR GLOBAL**, observando-se rigorosamente os valores máximos unitários e global constantes da Planilha Orçamentária Oficial integrante do edital.

**13.2.1.** A Planilha Orçamentária Oficial foi elaborada e aprovada no âmbito da plataforma Transferegov.br, mediante validação técnica da Caixa Econômica Federal, constituindo documento oficial de referência da contratação, razão pela qual seus valores unitários e totais serão considerados como limites máximos absolutos de aceitabilidade.

**13.2.2.** Na composição dos preços ofertados, eventuais diferenças centesimais decorrentes de arredondamentos matemáticos, truncamentos de dízimas, precisão decimal interna dos sistemas eletrônicos ou metodologia de cálculo da plataforma oficial não caracterizarão erro material, desde que: respeitado o valor global máximo da contratação; respeitados os preços máximos unitários previstos na Planilha Orçamentária Oficial; a multiplicação entre quantitativo e preço unitário, considerada com duas casas decimais, permaneça compatível com os critérios matemáticos e operacionais da planilha aprovada pelo agente financeiro; não haja alteração indevida de quantitativos, composição de custos, metodologia executiva ou majoração de preços.

**13.3.** Será desclassificada a proposta ou o lance vencedor, que apresentar preço final superior ao preço máximo fixado, ou que apresentar preço manifestamente inexequível.

**13.3.1.** Considera-se inexequível a proposta cujos valores forem inferiores a 75% (setenta e cinco por cento) do valor orçado pela Administração, independentemente do regime de execução.

**13.3.1.1.** Ocorrendo a situação de proposta com valores inferiores a 75% (setenta e cinco por cento) do valor orçado pela Administração, o agente de contratação convocará a licitante para, no prazo mínimo de 02 (duas) horas, apresentar documentação/planilha para comprovação da exequibilidade da proposta.

**13.3.2.** Será exigida garantia adicional da licitante vencedora cuja proposta for inferior a 85% (oitenta e cinco por cento) do valor orçado pela Administração, equivalente à diferença entre este último e o valor da proposta, sem prejuízo das demais garantias exigíveis de acordo com a Lei.

**13.3.2.1.** Independente do percentual de desconto aplicado, se houver indícios de inexequibilidade da proposta de preço, ou em caso da necessidade de esclarecimentos complementares, poderão ser efetuadas diligências, para que a empresa comprove a exequibilidade da proposta.



# PREFEITURA MUNICIPAL DE TAPIRAÍ

Estado de Minas Gerais  
CNPJ nº 20.920.625/0001-89

**13.3.3.** Qualquer interessado poderá requerer que se realizem diligências para aferir a exequibilidade e a legalidade das propostas, devendo apresentar as provas ou os indícios que fundamentam a suspeita, não bastando apenas simples alegações de inexequibilidade;

**13.3.4.** Erros puramente formais, assim considerados, erros no preenchimento da planilha e outros equivalentes, não constituem motivo para a desclassificação da proposta, podendo a planilha ser ajustada pelo fornecedor, no prazo indicado pelo sistema, desde que não haja majoração do preço e que não fira os direitos da Administração Pública, de terceiros e/ou dos demais licitantes, preservada a isonomia entre os últimos.

**13.3.4.1.** O ajuste de que trata este item se limita a sanar erros ou falhas que não alterem a substância das propostas.

**13.3.4.2.** Em caso de divergência exclusivamente decorrente de critérios de arredondamento decimal entre os valores apresentados na proposta comercial, na planilha readequada e nos sistemas eletrônicos utilizados pela Administração ou pela plataforma de convênios federais, prevalecerão: os quantitativos oficiais da Planilha Orçamentária; os preços unitários efetivamente ofertados pela licitante, desde que inferiores ou iguais aos limites máximos admitidos; o valor global final apurado segundo os critérios matemáticos da planilha oficial aprovada pela Caixa Econômica Federal.

**13.4.** Na hipótese de necessidade de suspensão da sessão pública, o Agente de Contratação suspenderá a sessão, informando no “chat” a nova data e horário para a sua continuidade.

**13.5.** Se a proposta ou lance vencedor for desclassificado, o Agente de Contratação examinará a proposta ou lance subsequente, e, assim sucessivamente, na ordem de classificação.

**13.6.** Também nas hipóteses em que o Agente de Contratação não aceitar a proposta e passar à subsequente, poderá negociar com o licitante para que seja obtido preço melhor.

**13.6.1.** A negociação será realizada por meio do sistema, podendo ser acompanhada pelos demais licitantes.

**13.6.2.** Encerrada a análise quanto à aceitação da proposta, o Agente de Contratação verificará a habilitação do licitante, observado o disposto neste Edital.

## 14. DA FASE DE HABILITAÇÃO

**14.1.** Como condição prévia ao exame da documentação de habilitação do licitante detentor da proposta classificada em primeiro lugar, o Agente de Contratação verificará o eventual descumprimento das condições de participação, especialmente quanto à existência de sanção que impeça a participação no certame ou a futura contratação (conforme artigo 14 da Lei n 14.133/2021), mediante a consulta aos seguintes cadastros:

**14.1.1.** Cadastro Nacional de Empresas Inidôneas e Suspensas -



# PREFEITURA MUNICIPAL DE TAPIRAÍ

Estado de Minas Gerais  
CNPJ nº 20.920.625/0001-89

CEIS, mantido pela Controladoria-Geral da União (<https://www.portaltransparencia.gov.br/sancoes/ceis>);

**14.1.2.** Cadastro Nacional de Empresas Punidas – CNEP, mantido pela Controladoria-Geral da União (<https://www.portaltransparencia.gov.br/sancoes/cnep>);

**14.1.2.1.** A consulta poderá ser substituída pela certidão Consolidada Jurídica (<https://certidoes-apf.apps.tcu.gov.br/>) e Certidão Negativa de Inidôneos e inabilitados dos sócios majoritários (<https://contas.tcu.gov.br/ords/f?p=704144:3:6596180056520::NO:3.4.6::>);

**14.1.3.** A documentação exigida para fins de habilitação jurídica, fiscal, social, trabalhista e econômico-financeira, poderá ser substituída pelo registro cadastral municipal.

**14.1.4.** Quando permitida a participação de empresas estrangeiras que não funcionem no País, as exigências de habilitação serão atendidas mediante documentos equivalentes, inicialmente apresentados em tradução livre.

**14.1.5.** Na hipótese de o licitante vencedor ser empresa estrangeira que não funcione no País, para fins de assinatura do contrato ou da ata de registro de preços, os documentos exigidos para a habilitação serão traduzidos por tradutor juramentado no País e apostilados nos termos do disposto no Decreto nº 8.660, de 29 de janeiro de 2016, ou de outro que venha a substituí-lo, ou consularizados pelos respectivos consulados ou embaixadas.

**14.2.** Os documentos relativos à habilitação **somente serão exigidos em momento posterior ao julgamento das propostas** e apenas do licitante mais bem classificado (licitante classificado em 1º lugar) devendo o mesmo, dispor dos documentos antecipadamente, tendo inclusive, no cadastramento da proposta, declarar, pelo preenchimento no sistema, o cumprimento dos requisitos de habilitação.

**14.3.** Os documentos exigidos para habilitação serão enviados por meio do sistema eletrônico - Licitanet, **no prazo de 2 (duas) horas**, após a convocação do Agente de Contratação, nos termos do Edital, a documentação relacionada nos itens a seguir, para fins de habilitação:

## **14.3.1. HABILITAÇÃO JURÍDICA**

**14.3.1.1.** Registro comercial, em caso de empresa individual, ou ato constitutivo, estatuto ou contrato social em vigor, com todas as suas alterações, ou ato constitutivo consolidado, devidamente registrado, em se tratando de sociedades comerciais, e, no caso de sociedades por ações, acompanhado de documentos de eleições de seus administradores, quando a licitante for representada por pessoa que estatutariamente tenha poder para tal, comprovando esta capacidade jurídica.



# PREFEITURA MUNICIPAL DE TAPIRAÍ

Estado de Minas Gerais  
CNPJ nº 20.920.625/0001-89

## 14.3.2. REGULARIDADE FISCAL

**14.3.2.1.** Prova de inscrição no Cadastro Nacional de Pessoa Jurídica (CNPJ), expedida no máximo 90 (noventa) dias antes da data do recebimento das propostas.

**14.3.2.2.** Prova de inscrição no Cadastro de Contribuintes Estadual (emitido pelo SIARE e/ou órgão responsável) ou Municipal, relativo ao domicílio ou sede do licitante, concernente ao seu ramo de atividade e compatível com o objeto do contrato;

**14.3.2.2.1.** A prova da inscrição poderá ser feita por documento hábil emitido pelo órgão municipal ou estadual podendo estar inclusive mencionada em Certidões de Débitos e/ou documento apresentado na sessão.

**14.3.2.3.** Prova de regularidade para com a Fazenda Federal e a Seguridade Social, mediante apresentação de Certidão Conjunta de Débitos Relativos a Tributos Federais e à Dívida Ativa da União, emitida pela Secretaria da Receita Federal do Brasil ou pela Procuradoria-Geral da Fazenda Nacional, em vigor.

**14.3.2.4.** Prova de regularidade para com a Fazenda Estadual do domicílio ou sede do licitante, mediante apresentação de Certidão emitida pela Secretaria competente do Estado, em vigor.

**14.3.2.5.** Prova de regularidade para com a Fazenda Municipal do domicílio ou sede da licitante, mediante apresentação de certidão emitida pela Secretaria competente do Município, em vigor.

**14.3.2.6.** Prova de Regularidade relativa ao Fundo de Garantia por Tempo de Serviço –FGTS, emitida pela Caixa Econômica Federal, em vigor.

**14.3.2.7.** Prova de regularidade perante a Justiça do Trabalho, mediante a apresentação de Certidão Negativa de Débitos Trabalhistas (CNDT), ou Certidão Positiva de Débitos Trabalhistas com os mesmos efeitos da CNDT conforme lei 12.440, de 07 de julho de 2011, em vigor.

**14.3.3.** Caso o licitante detentor do menor preço seja qualificado como microempresa ou empresa de pequeno porte e equiparadas e, havendo alguma restrição na comprovação da regularidade fiscal e trabalhista, será assegurado o prazo de cinco dias úteis, para regularização da documentação, no entanto, deverá apresentar toda a documentação exigida na regularidade fiscal e trabalhista, mesmo que esta apresente alguma restrição, sob pena de inabilitação direta e deverá ainda apresentar:

**14.3.3.1** **Declaração de Enquadramento de ME ou EPP, devidamente registrada e arquivada na respectiva Junta Comercial, ou, Certidão Simplificada expedida pela Junta Comercial do Estado, ou, outro documento legal hábil a comprovar a condição ME ou EPP, datado no ano corrente.**

## 14.3.4. **QUALIFICAÇÃO ECONÔMICO-FINANCEIRA (Inciso IV,**



# PREFEITURA MUNICIPAL DE TAPIRAÍ

Estado de Minas Gerais  
CNPJ nº 20.920.625/0001-89

**art. 62 e arts. 69 e 70 da Lei Federal nº 14.133/2021):**

**14.3.4.1.** Certidão Negativa de falência, de concordata, de recuperação judicial ou extrajudicial (Lei nº 11.101/2005), expedida pelo distribuidor da sede da empresa, datado dos últimos 90 (noventa) dias, ou que esteja dentro do prazo de validade expresso na própria Certidão;

**14.3.4.1.1.** No caso de certidão positiva de recuperação judicial ou extrajudicial, o licitante deverá apresentar a comprovação de que o respectivo plano de recuperação foi acolhido judicialmente, na forma do art. 58, da Lei n.º 11.101, de 09 de fevereiro de 2005, sob pena de inabilitação, devendo, ainda, comprovar todos os demais requisitos de habilitação;

**14.3.4.2.** Declaração, assinada por profissional habilitado da área contábil, que ateste o atendimento pelo licitante dos índices econômicos previstos no edital;<sup>2</sup>

**14.3.4.3.** Comprovação de que a Licitante possui capital mínimo ou patrimônio líquido mínimo equivalente a até 10% (dez por cento) do valor estimado da Obra;

**14.3.4.4.** Balanço patrimonial, demonstração de resultado de exercício e demais demonstrações contábeis dos 2 (dois) últimos exercícios sociais;<sup>3</sup>

**14.3.4.4.1.** É vedada a substituição do balanço por balancete ou balanço provisório.

**14.3.4.4.2.** As empresas criadas no exercício financeiro da licitação deverão atender a todas as exigências da habilitação e ficarão autorizadas a substituir os demonstrativos contábeis pelo balanço de abertura (§ 1º do art. 65 da Lei Federal nº

---

<sup>2</sup> Conforme § 1º do art. 69 da Lei Federal nº 14.133/2021, a critério da Administração, poderá ser exigida declaração, assinada por profissional habilitado da área contábil, que ateste o atendimento pelo licitante dos índices econômicos previstos no edital.

<sup>3</sup> Até o dia 30 de abril: todas as empresas poderão apresentar o balanço do penúltimo exercício, registrado no órgão competente ou enviado para Receita Federal no Brasil. Entre o dia 30 de abril e o último dia útil de julho (prazo prorrogado pela IN 2023, da RFB), as empresas que não utilizam a Escrituração Contábil Digital – ECD, deverão apresentar obrigatoriamente o balanço do último exercício financeiro devidamente registrado no órgão competente. As empresas que utilizam a ECD deverão apresentar o balanço do último exercício financeiro, se o mesmo já foi encaminhado para a Receita Federal, ou do penúltimo exercício financeiro, acompanhado de documento oficial ou de declaração firmada por contador, que comprove que a empresa adota a ECD. Após o último dia útil de julho: todas as empresas deverão apresentar balanço do último exercício financeiro, devidamente registrado no órgão competente ou enviado para Receita Federal.



# PREFEITURA MUNICIPAL DE TAPIRAÍ

Estado de Minas Gerais  
CNPJ nº 20.920.625/0001-89

14.1338/2021).

**14.3.4.5.** A comprovação de boa situação financeira da empresa, se dará mediante análise dos índices mínimos aceitáveis, os quais serão apurados pela aplicação da seguinte fórmula:

**I-  $ILC = AC/PC =$  igual ou superior a 1,0**

**II-  $ILG = (AC+ARLP)/(PC+PELP) =$  igual ou superior a 1,0**

**III-  $ISG = AT/(PC+PELP) =$  igual ou superior a 1,0**

Os termos empregados nas fórmulas acima têm o seguinte significado: ILC é o Índice de Liquidez Corrente; ILG é o Índice de Liquidez Geral; ISG é o Índice de Solvência Geral; AC é o ativo Circulante; PC é o Passivo Circulante; ARLP é o Ativo Realizável de Longo Prazo; PELP é o Passivo Exigível a Longo Prazo; AT é o Ativo.

**14.3.4.5.1.** Obterão classificação econômico-financeira, as empresas que apresentarem os indicadores ILC, ILG, ISG, nos valores estabelecidos, os licitantes que apresentarem índices inferiores serão considerados inabilitados.

## **14.3.5. QUALIFICAÇÃO TÉCNICO-PROFISSIONAL E TÉCNICO-OPERACIONAL (Inciso II, art. 62 e art. 67 da Lei Federal nº 14.133/2021):**

**14.3.5.1.** Certidão de registro da empresa no Conselho de Arquitetura e Urbanismo do Brasil – CAU ou no Conselho Regional de Engenharia e Agronomia – CREA;

**14.3.5.2.** Certidão atualizada de registro do Responsável Técnico da empresa licitante expedida pelo Conselho Regional de Engenharia – CREA e/ou Conselho Regional de Arquitetura e Urbanismo – CAU;

**14.3.5.3. Comprovação** de que, no “quadro de profissionais da empresa”, na data prevista para sessão, existe registrado/contratado, **profissional de nível superior** com responsabilidade técnica pelos serviços pertinentes a serem executados;

**14.3.5.3.1.** A comprovação de que o profissional de nível superior com a responsabilidade técnica pertence ao quadro permanente da empresa, será feita através da apresentação de:

- cópia da Carteira de Trabalho e Previdência Social, e/ou
- cópia da ficha de Registro de empregados (FRE), e/ou



# PREFEITURA MUNICIPAL DE TAPIRAÍ

Estado de Minas Gerais  
CNPJ nº 20.920.625/0001-89

- cópia do contrato de prestação de serviços, e/ou
- por qualquer outra forma legalmente válida que demonstre o vínculo entre o profissional e a empresa;
- No caso do responsável técnico ser proprietário da empresa, a comprovação será feita através do contrato social da mesma;

**14.3.5.4. Comprovação de Capacitação Técnica Profissional** da empresa licitante para execução de serviço compatível em características, quantidades e prazos com o objeto licitado, através da apresentação de atestado comprovando a execução dos Serviços/Obras compatível com o objeto licitado, expedido por empresa Pública ou Privada, na forma do art. 67 da Lei nº 14133/21.

**14.3.5.4.1.** O atestado de capacidade técnica deverá estar acompanhado da respectiva Certidão de Acervo Técnico do CREA e/ou CAU, comprovando a execução de serviços, pertinente e compatível, com as características da presente licitação;

**14.3.5.4.2.** O acervo técnico da licitante corresponderá ao acervo técnico de seus responsáveis técnicos e que será assim a interpretação nesta licitação segundo normas do CREA e/ou CAU, que assim o define.

**14.3.5.4.3.** O (s) atestado (s) e/ou certidão (s) fornecido (s) por pessoas jurídicas de direito público ou privado, somente será (ão) aceito com a (s) respectiva (s) certidão (s) do CREA e/ou CAU;

**14.3.5.4.4.** O atestado de capacidade técnica deverá mencionar claramente os elementos quantitativos e qualitativos, o local e o período de execução, os responsáveis técnicos envolvidos e as atividades técnicas utilizadas e, para cumprimento da exigência a licitante deverá apresentar atestado (s) de serviço (s) executado (s) comprovando a capacidade técnica para execução de serviço (s), equivalente (s) ou superior, compatíveis com o objeto da licitação.

**14.3.5.5.** Declaração com indicação do pessoal técnico, das instalações e do aparelhamento adequados e disponíveis para a realização do objeto da licitação, bem como, da qualificação de cada membro da equipe técnica que se responsabilizará pelos trabalhos e o vínculo dos mesmos com a licitante;

**14.3.5.5.1.** A equipe indicada deve participar da execução do contrato, e a substituição



# PREFEITURA MUNICIPAL DE TAPIRAÍ

Estado de Minas Gerais  
CNPJ nº 20.920.625/0001-89

desses profissionais por outros de experiência equivalente ou superior será admitida quando houver autorização prévia da Administração;

**14.3.5.5.2.** A prova do vínculo dos profissionais com a empresa poderá ser feita da seguinte forma: em se tratando de sócio da empresa, por intermédio do contrato social; no caso de empregado, mediante cópia da carteira profissional de trabalho; e, no caso de contratado, cópia do contrato, que demonstre a identificação do profissional com a empresa;

**14.3.5.6.** Declaração de que o licitante tomou conhecimento de todas as informações e das condições locais para o cumprimento das obrigações objeto da licitação;

**14.3.5.7.** Conforme § 8º do art. 67 da Lei nº 14.133/2021, deverá ser apresentada a relação dos compromissos assumidos pelo licitante que importem em diminuição da disponibilidade do pessoal técnico para a execução da obra.

**14.3.5.8.** Comprovação por documentos legal hábil, de cumprimento do Programa Brasileiro da Qualidade e Produtividade do Habitat (PBQP-H)<sup>4</sup>.

**14.4.** O objeto social descrito no ato constitutivo deverá possuir ramo de atividade compatível ao objeto deste edital.

**14.5.** As declarações exigidas para habilitação na lei 14.133/2021 (artigos 63, I, IV, parágrafo 1º e 68, VI) serão geradas pelo Agente de Contratação no próprio sistema Licitanet e anexadas ao processo licitatório.

**14.6.** Qualquer informação incompleta ou inverídica constante dos documentos apresentados apurada pelo Agente de Contratação, mediante simples conferência ou diligência, implicará na inabilitação da respectiva licitante.

**14.7.** Não serão aceitos protocolos de pedidos ou solicitações de documentos, em substituição aos documentos requeridos no presente Edital.

**14.8.** A existência de restrição relativamente à regularidade fiscal e trabalhista não impede que a licitante qualificada como microempresa ou empresa de pequeno porte seja declarada vencedora, uma vez que atenda a todas as demais exigências do edital.

**14.9.** Caso a proposta com maior desconto seja ofertada por licitante qualificada como microempresa ou empresa de pequeno porte, e uma vez constatada a existência de alguma restrição no que tange à regularidade fiscal e

---

<sup>4</sup> O **PBQP-H** (Programa Brasileiro da Qualidade e Produtividade do Habitat) é uma certificação federal de gestão de qualidade e segurança na construção civil. A **Caixa Econômica Federal** exige que construtoras possuam essa certificação para apoiar a produção de empreendimentos imobiliários



# PREFEITURA MUNICIPAL DE TAPIRAÍ

Estado de Minas Gerais  
CNPJ nº 20.920.625/0001-89

trabalhista, a mesma será convocada para, no prazo de 5 (cinco) dias úteis, após a declaração do vencedor, comprovar a regularização. O prazo poderá ser prorrogado por igual período, a critério da administração pública, quando requerida pelo licitante, mediante apresentação de justificativa.

**14.9.1.** A não-regularização fiscal e trabalhista no prazo previsto no subitem anterior acarretará a inabilitação do licitante, sem prejuízo das sanções previstas neste Edital, sendo facultada a convocação dos licitantes remanescentes, na ordem de classificação. Se, na ordem de classificação, seguir-se outra microempresa, empresa de pequeno porte ou sociedade cooperativa com alguma restrição na documentação fiscal e trabalhista, será concedido o mesmo prazo para regularização.

**14.10.** Após a entrega dos documentos para habilitação, não será permitida a substituição ou a apresentação de novos documentos, salvo em sede de diligência, para (Lei 14.133/21, art. 64, e IN 73/2022, art. 39, §4º).

**14.11.** Na análise dos documentos de habilitação, a agente de contratação poderá sanar erros ou falhas, que não alterem a substância dos documentos e sua validade jurídica, mediante decisão fundamentada, registrada em ata e acessível a todos, atribuindo-lhes eficácia para fins de habilitação e classificação.

**14.12.** Na hipótese de o licitante não atender às exigências para habilitação, o Agente de Contratação examinará a proposta subsequente e assim sucessivamente, na ordem de classificação, até a apuração de uma proposta que atenda ao presente edital.

**14.13.** Constatado o atendimento às exigências de habilitação fixadas no Edital, o licitante será declarado vencedor.

**14.14.** As certidões que não possuírem prazo de validade, somente serão aceitas com data de emissão não superior a 90 (noventa) dias consecutivos de antecedência da data de abertura da sessão desta concorrência.

## 15. DOS RECURSOS

**15.1.** A interposição de recurso referente ao julgamento das propostas, à habilitação ou inabilitação de licitantes, à anulação ou revogação da licitação, observará o disposto no art. 165 da Lei nº 14.133, de 2021.

**15.2.** O prazo recursal é de 3 (três) dias úteis, contados da data de intimação ou de lavratura da ata.

**15.3.** Quando o recurso apresentado impugnar o julgamento das propostas ou o ato de habilitação ou inabilitação do licitante:

**15.3.1.** a intenção de recorrer deverá ser manifestada imediatamente, sob pena de preclusão;

**15.3.2.** o prazo para a manifestação da intenção de recorrer não será inferior a 10 (dez) minutos.

**15.3.3.** o prazo para apresentação das razões recursais será iniciado na data de intimação ou de lavratura da ata de habilitação ou inabilitação;



# PREFEITURA MUNICIPAL DE TAPIRAÍ

Estado de Minas Gerais  
CNPJ nº 20.920.625/0001-89

**15.3.4.** na hipótese de adoção da inversão de fases prevista no § 1º do art. 17 da Lei nº 14.133, de 2021, o prazo para apresentação das razões recursais será iniciado na data de intimação da ata de julgamento.

**15.4.** Os recursos deverão ser encaminhados em campo próprio do sistema.

**15.5.** O recurso será dirigido à autoridade que tiver editado o ato ou proferido a decisão recorrida, a qual poderá reconsiderar sua decisão no prazo de 3 (três) dias úteis, ou, nesse mesmo prazo, encaminhar recurso para a autoridade superior, a qual deverá proferir sua decisão no prazo de 10 (dez) dias úteis, contado do recebimento dos autos.

**15.6.** Os recursos interpostos fora do prazo não serão conhecidos.

**15.7.** O prazo para apresentação de contrarrazões ao recurso pelos demais licitantes será de 3 (três) dias úteis, contados da data da intimação pessoal ou da divulgação da interposição do recurso, assegurada a vista imediata dos elementos indispensáveis à defesa de seus interesses.

**15.8.** O recurso e o pedido de reconsideração terão efeito suspensivo do ato ou da decisão recorrida até que sobrevenha decisão final da autoridade competente.

**15.9.** O acolhimento do recurso invalida tão somente os atos insuscetíveis de aproveitamento.

**15.10.** Os autos do processo permanecerão com vista franqueada aos interessados na plataforma de realização da licitação LICITANET e no site oficial do município.

## 16. DO ENCERRAMENTO DA LICITAÇÃO:

**16.1** Encerradas as fases de julgamento e habilitação, e exauridos os recursos administrativos, conforme art. 71 da Lei Federal nº 14.133/2021, o processo licitatório será encaminhado à autoridade superior, que poderá:

**16.1.1.** determinar o retorno dos autos para saneamento de irregularidades;

**16.1.2.** revogar a licitação por motivo de conveniência e oportunidade;

**16.1.3.** proceder à anulação da licitação, de ofício ou mediante provocação de terceiros, sempre que presente ilegalidade insanável;

**16.1.4.** adjudicar o objeto e homologar a licitação.

**16.2** Ao pronunciar a nulidade, a autoridade indicará expressamente os atos com vícios insanáveis, tornando sem efeito todos os subsequentes que deles dependam, e dará ensejo à apuração de responsabilidade de quem lhes tenha dado causa.

**16.3** Nos casos de anulação e revogação, deverá ser assegurada a prévia manifestação dos interessados.

## 17. DA ADJUDICAÇÃO E HOMOLOGAÇÃO

**17.1.** O objeto da licitação será adjudicado e homologado ao licitante declarado



# PREFEITURA MUNICIPAL DE TAPIRAÍ

Estado de Minas Gerais  
CNPJ nº 20.920.625/0001-89

vencedor, por ato da autoridade Competente.

## 18. DA GARANTIA DE EXECUÇÃO

**18.1.** Para garantia do fiel cumprimento do Contrato, respondendo, inclusive, pelas multas eventualmente aplicadas e infringência de qualquer cláusula, **até 10 (dez) dias após à assinatura da ordem de início dos serviços, a CONTRATADA,** prestará garantia no valor correspondente a **5% (cinco por cento)** do valor total do Contrato.

**18.2.** A garantia poderá ser prestada:

**18.2.1. por caução na modalidade dinheiro ou em título da dívida pública.**

**18.2.1.1.** Na hipótese de opção pela caução em dinheiro, a interessada deverá dirigir-se à Tesouraria do Município de Tapiraí/MG, a fim de obter as orientações e procedimentos necessários para a efetivação do depósito correspondente.

**18.2.1.2.** Na hipótese de prestação da garantia mediante Título da Dívida Pública, o respectivo título deverá estar acompanhado de laudo de avaliação emitido pela Secretaria do Tesouro Nacional, contendo, no mínimo, informações relativas à sua exequibilidade, valor de mercado, prazo de resgate, índice ou taxa de atualização e condições de resgate, em conformidade com a legislação aplicável.

**18.2.2. por seguro garantia**

**18.2.2.1.** No caso da opção pelo seguro garantia o mesmo será feito mediante entrega da competente apólice emitida por entidade em funcionamento no País, e em nome do Município de Tapiraí/MG, cobrindo o risco de quebra do contrato, pelo prazo da duração do contrato, devendo a contratada providenciar sua prorrogação, por toda a duração do contrato, independente de notificação do Município de Tapiraí/MG, sob pena de rescisão contratual.

**18.2.3. Por carta de fiança bancária;**

**18.2.3.1.** No caso de fiança bancária, esta deverá ser a critério da licitante, fornecida por um banco localizado no Brasil, pelo prazo da duração do contrato, devendo a contratada providenciar sua prorrogação, por toda a duração do contrato, independente de notificação do



# PREFEITURA MUNICIPAL DE TAPIRAÍ

Estado de Minas Gerais  
CNPJ nº 20.920.625/0001-89

Município;

**18.3.** Será exigida garantia adicional do licitante vencedor cuja proposta for inferior a 85% (oitenta e cinco por cento) do valor orçado pela Administração, equivalente à diferença entre este último e o valor da proposta, sem prejuízo das demais garantias exigíveis de acordo com esta Lei.

## 19. DO CONTRATO

**19.1** Após a homologação da licitação, será firmado Termo de Contrato.

**19.2** O adjudicatário será convocado eletronicamente por meio do e-mail, para assinar o contrato, nos termos da Minuta de Contrato. Uma vez que o contrato for emitido, a convocação se dará imediatamente, devendo o(s) responsável(is) assinar o contrato, no prazo máximo de 03 (três) dias úteis, sob pena de decair o direito à contratação, sem prejuízo da aplicação das sanções cabíveis.

**19.3** O prazo de vigência da contratação e a possibilidade de sua prorrogação é conforme previsão no instrumento contratual.

**19.4** Na assinatura do contrato, será aferida a comprovação das condições de habilitação consignadas no edital, que deverão ser mantidas pelo licitante durante a vigência do contrato.

**19.4.1** Na hipótese de o vencedor da licitação não comprovar as condições de habilitação consignadas no edital ou se recusar a assinar o contrato, a Administração, sem prejuízo da aplicação das sanções das demais cominações legais cabíveis a esse licitante, poderá convocar outro licitante, respeitada a ordem de classificação, para, após a comprovação dos requisitos para habilitação, analisada a proposta e eventuais documentos complementares e, feita a negociação, assinar o contrato.

**19.5** A execução contratual observará, além das disposições deste edital e seus anexos, as regras estabelecidas no **Termo de Compromisso nº 995818/2025/MCIDADES/CAIXA – Operação nº 1103783-99 – Programa Moradia Digna**, inclusive quanto à aplicação dos recursos, medição, liberação de recursos e pagamentos, prestação de contas, fiscalização e demais exigências pertinentes.

## 20. DO REAJUSTAMENTO E DO REEQUILÍBRIO

**20.1** Os preços serão reajustados após 01 (um) ano da data base de referência dos preços do orçamento do órgão, com fulcro no art. 92 § 3º da Lei nº. 14.133/2021, de acordo com a variação do INCC - Índice Nacional de Custo da Construção, publicado na revista Conjuntura Econômica, da Fundação Getúlio Vargas.

**20.2** A fórmula aplicada para o cálculo do reajuste será:

$R = V \cdot (I1 - I0) / I0$ , onde:

R = é o valor do reajustamento procurado;

V = é o saldo do preço inicial a ser reajustado;

I0 = é o índice setorial de preços constante da coluna correspondente, referente ao mês da data de apresentação da



# PREFEITURA MUNICIPAL DE TAPIRAÍ

Estado de Minas Gerais  
CNPJ nº 20.920.625/0001-89

Proposta de Preços;

I1 = é o índice setorial de preços constante da coluna correspondente, referente ao mês em que é devido o reajuste.

**20.3** Não será admitido nenhum encargo financeiro, como juros, despesas bancárias e ônus semelhantes.

**20.4** Os preços contratuais poderão ser reajustados para mais ou menos em consequência de suas variações.

**20.5** Havendo atraso ou antecipação na execução das obras em relação ao previsto no cronograma físico-financeiro, que decorram exclusivamente da responsabilidade ou iniciativa da contratada, o reajuste obedecerá às condições seguintes:

**20.5.1** Não será aplicado reajuste sobre as parcelas das obras que estiverem em atraso em relação à data prevista para concessão/aplicação do reajuste, observado o previsto no cronograma físico-financeiro. Para o restante será concedido o reajustamento previsto.

**20.5.2** Quando houver antecipação das obras em relação ao cronograma físico-financeiro, o reajuste será aplicado somente sobre o saldo remanescente a ser executado.

**20.6** No cálculo do reajuste conforme a fórmula descrita nesta Cláusula, somente será admitida 02 (duas) casas decimais, sem aproximação ou arredondamentos.

**20.7** Enquanto não informados ou divulgados os índices correspondentes ao 13º mês para efeito de definição do índice, será calculado de acordo com o último índice conhecido, cabendo, quando informado, divulgado ou publicado o índice definitivo, a correção do cálculo.

**20.8** Sempre que atendidas as condições do contrato e da matriz de alocação de riscos, será considerado mantido o equilíbrio econômico-financeiro, renunciando as partes aos pedidos de restabelecimento do equilíbrio relacionados aos riscos assumidos, exceto no que se refere:

**20.8.1** às alterações unilaterais determinadas pela Administração, nas hipóteses do inciso I do caput do art. 124 da Lei 14.133/2021;

**20.8.2** ao aumento ou à redução, por legislação superveniente, dos tributos diretamente pagos pelo contratado em decorrência do contrato.

## 21 DO RECEBIMENTO DO OBJETO E DA FISCALIZAÇÃO

**21.1** A fiscalização dos serviços, objeto deste edital será feita pela Contratante, através de profissionais qualificados a serem designados, os quais deverão realizar inspeções, e o que se fizer necessário, quanto a Contratada deverá designar preposto, aceito pela Administração com a finalidade de representá-la na execução do Contrato.

**21.2** Nada impede que o Fiscal da execução dos serviços da contratação acumule as atribuições inerentes à função de Gestor do Contrato, devendo-se, para tanto, constar expressamente tal acumulação na nomeação indicada pela



# PREFEITURA MUNICIPAL DE TAPIRAÍ

Estado de Minas Gerais  
CNPJ nº 20.920.625/0001-89

Diretoria responsável.

**21.3** A contratada deverá apresentar a ART, ao Fiscal do Contrato, 05 (cinco) dias após a emissão da Ordem de Serviços;

**21.4** As observações, dúvidas, questionamentos técnicos e ocorrências que porventura surgirem sobre a realização dos trabalhos da Contratada, deverá ser assinalado documentalmente pela Fiscalização, e, aquela se obriga a dar ciência dessas anotações, através de assinatura de seu Engenheiro Responsável;

**21.5** Além das observações e anotações obrigatórias sobre os serviços em andamento e as programadas, a Contratada deverá recorrer ao Fiscal do Contrato, sempre que surgirem quaisquer improvisações, alterações técnicas ou serviços imprevistos decorrentes de condições especiais;

**21.6** Neste caso, também é imprescindível a documentação oficiosa com a aposição da assinatura de ambas as partes, como formalidade de sua concordância ou discordância técnica com o fato relatado.

**21.7** O recebimento do Objeto será feito pela **CONTRATANTE**, após a sua conclusão e verificação da sua perfeita execução, nos termos do Artigo 140 da Lei Federal nº. 14.133/2021;

**21.8** O Termo de Recebimento Provisório do objeto será emitido pela **CONTRATANTE** e assinado pelo Fiscal, o qual verificará e atestará o cumprimento de todas as exigências contratuais, emitindo parecer conclusivo dentro do prazo de 15 (quinze) dias, contados da comunicação, por escrito, da **CONTRATADA**, informando a sua conclusão.

**21.9** Quando do Termo de Recebimento Definitivo do Objeto serão exigidos e entregues a documentação de comprovação de quitação para com o FGTS, INSS.

**21.10** O Termo de Recebimento Definitivo só será efetivado, quando atendida à execução correta do objeto contratado, caso se verifique, incorreções resultantes da execução ou de materiais empregados, a **CONTRATADA** será obrigada a reparar, corrigir, remover, refazer ou substituir, às suas expensas, no total ou em parte, o que for pertinente e necessário ao objeto do **CONTRATO**, sem custo para a Administração Pública, conforme disposto no artigo 140, §§§ 2º, 5º e 6º da Lei 14.133/2021.

**21.11** O recebimento provisório ou definitivo não excluirá a responsabilidade civil pela solidez e pela segurança da obra ou serviço nem a responsabilidade ético-profissional pela perfeita execução do contrato, nos limites estabelecidos pela lei ou pelo contrato.

**21.12** Os ensaios, os testes e as demais provas para aferição da boa execução do objeto do contrato exigidos por normas técnicas oficiais correrão por conta da contratada.

**21.13** O recebimento definitivo pela Administração não eximirá o projetista, o executor ou o consultor da responsabilidade objetiva por todos os danos causados por falha de projeto.

**21.14** O recebimento definitivo pela Administração não eximirá o contratado, pelo prazo mínimo de 5 (cinco) anos, da responsabilidade objetiva pela solidez e pela segurança dos materiais e dos serviços executados e pela funcionalidade da construção, da reforma, da recuperação ou da ampliação do bem imóvel, e, em



# PREFEITURA MUNICIPAL DE TAPIRAÍ

Estado de Minas Gerais  
CNPJ nº 20.920.625/0001-89

caso de vício, defeito ou incorreção identificados, o contratado ficará responsável pela reparação, pela correção, pela reconstrução ou pelas substituições necessárias.

## 22 DAS OBRIGAÇÕES DA CONTRATANTE E DA CONTRATADA

**22.1** As obrigações da Contratante e da Contratada são as estabelecidas na minuta do contrato, parte integrante deste edital, bem como as obrigações previstas no **Termo de Compromisso nº 995818/2025/MCIDADES/CAIXA – Operação nº 1103783-99 – Programa Moradia Digna** principalmente obrigação da contratada pela:

**22.1.1** responsabilidade pela qualidade das obras, materiais e serviços executados ou fornecidos é da empresa contratada para esta finalidade, inclusive a promoção de readequações, sempre que detectadas impropriedades que possam comprometer a consecução do objeto ajustado;

**22.1.2** obrigatoriedade da aquisição de produtos manufaturados nacionais e serviços nacionais ou a aplicação das margens de preferência para produtos manufaturados nacionais e serviços nacionais sempre que esses produtos e serviços estiverem descritos na lista estabelecida na Resolução CIIA-PAC nº 1, de 28 de junho de 2024, observadas as disposições do art. 3º-A da Lei nº 11.578, de 26 de novembro de 2007, e do Decreto nº 11.889, de 22 de janeiro de 2024;

**22.1.3** responsabilidade de inserir as informações e os documentos relativos à execução no Transferegov.br.

## 23 DO PAGAMENTO

**23.1** O pagamento será efetuado conforme medições dos serviços executados, devidamente atestadas pela fiscalização do contrato, mediante apresentação de nota fiscal e demais documentos exigidos.

**23.2** As medições serão realizadas conforme cronograma físico-financeiro, sendo condição para pagamento a comprovação da efetiva execução dos serviços.

**23.3** O pagamento será realizado de acordo com a disponibilização dos recursos financeiros previstos para a execução no **Termo de Compromisso nº 995818/2025/MCIDADES/CAIXA – Operação nº 1103783-99**, de acordo com o cronograma de desembolso e o ritmo de desenvolvimento da obra ou do serviço de engenharia;

**23.4** Para fins de pagamento, a contratada deverá apresentar, além da nota fiscal: I – Diário de obras atualizado; II – Relatório fotográfico; III – Certidões de regularidade fiscal e trabalhista; IV – Demais documentos exigidos pela fiscalização.

**23.5** Os pagamentos estarão condicionados à disponibilidade de recursos vinculados ao **Termo de Compromisso nº 995818/2025/MCIDADES/CAIXA – Operação nº 1103783-99** e ao cumprimento das exigências estabelecidas no referido instrumento.



# PREFEITURA MUNICIPAL DE TAPIRAÍ

Estado de Minas Gerais  
CNPJ nº 20.920.625/0001-89

## 24 DAS INFRAÇÕES ADMINISTRATIVAS E SANÇÕES

**24.1** Comete infração administrativa, nos termos da lei, o licitante que, com dolo ou culpa:

**24.1.1** Deixar de entregar a documentação exigida para o certame ou não entregar qualquer documento que tenha sido solicitado pelo Agente de Contratação durante o certame;

**24.1.2** Salvo em decorrência de fato superveniente devidamente justificado, não mantiver a proposta em especial quando:

24.1.2.1 Não enviar a proposta adequada ao último lance ofertado ou após negociação;

24.1.2.2 Recusar-se a enviar o detalhamento da proposta quando exigível;

24.1.2.3 Pedir para ser desclassificado quando encerrada a etapa competitiva;

24.1.2.4 Deixar de apresentar amostra; ou

24.1.2.5 Apresentar proposta ou amostra em desacordo com as especificações do edital;

**24.1.3** Não celebrar o contrato ou não entregar a documentação exigida para a contratação, quando convocado dentro do prazo de validade de sua proposta;

24.1.3.1 Recusar-se, sem justificativa, a assinar o contrato ou a ata de registro de preço, ou a aceitar ou retirar o instrumento equivalente no prazo estabelecido pela Administração;

**24.1.4** Apresentar declaração ou documentação falsa exigida para o certame ou prestar declaração falsa durante a licitação

**24.1.5** Fraudar a licitação

**24.1.6** Comportar-se de modo inidôneo ou cometer fraude de qualquer natureza, em especial quando:

24.1.6.1 Induzir deliberadamente a erro no julgamento;

24.1.6.2 Apresentar amostra falsificada ou deteriorada;

**24.1.7** Praticar atos ilícitos com vistas a frustrar os objetivos da licitação

**24.1.8** Praticar ato lesivo previsto no art. 5º da Lei n.º 12.846, de 2013.

**24.2** Com fulcro na Lei nº 14.133/2021, a Administração poderá, garantida a prévia defesa, aplicar aos licitantes e/ou adjudicatários as seguintes sanções, sem prejuízo das responsabilidades civil e criminal:

**24.2.1** Advertência;

**24.2.2** Multa;

**24.2.3** Impedimento de licitar e contratar; e

**24.2.4** Declaração de inidoneidade para licitar ou contratar, enquanto perdurarem os motivos determinantes da punição ou até que seja promovida sua reabilitação perante a própria autoridade que aplicou a penalidade.

**24.3** Na aplicação das sanções serão considerados:



# PREFEITURA MUNICIPAL DE TAPIRAÍ

Estado de Minas Gerais  
CNPJ nº 20.920.625/0001-89

- 24.3.1** A natureza e a gravidade da infração cometida.
- 24.3.2** As peculiaridades do caso concreto;
- 24.3.3** As circunstâncias agravantes ou atenuantes;
- 24.3.4** Os danos que dela provierem para a Administração Pública;
- 24.3.5** A implantação ou o aperfeiçoamento de programa de integridade, conforme normas e orientações dos órgãos de controle.
- 24.4** A multa será recolhida em percentual de 0,5% a 30% incidente sobre o valor do contrato licitado, recolhida no prazo máximo de 10 (dez) dias úteis, a contar da comunicação oficial.
- 24.5** As sanções de advertência, impedimento de licitar e contratar e declaração de inidoneidade para licitar ou contratar poderão ser aplicadas, cumulativamente ou não, à penalidade de multa.
- 24.6** Na aplicação da sanção de multa será facultada a defesa do interessado no prazo de 15 (quinze) dias úteis, contado da data de sua intimação.
- 24.7** A sanção de impedimento de licitar e contratar será aplicada ao responsável em decorrência das infrações administrativas relacionadas nos itens 24.1.1, 24.1.2 e 24.1.3, quando não se justificar a imposição de penalidade mais grave, e impedirá o responsável de licitar e contratar no âmbito da Administração Pública direta e indireta do Município de Tapiraí/MG, ente federativo a qual pertencer o órgão ou entidade, pelo prazo máximo de 3 (três) anos.
- 24.8** Poderá ser aplicada ao responsável a sanção de declaração de inidoneidade para licitar ou contratar, em decorrência da prática das infrações dispostas nos itens 24.1.4, 24.1.5, 24.1.6, 24.1.7 e 24.1.8, bem como pelas infrações administrativas previstas nos itens 24.1.1, 24.1.2 e 24.1.3 que justifiquem a imposição de penalidade mais grave que a sanção de impedimento de licitar e contratar, cuja duração observará o prazo previsto no art. 156, §5º, da Lei n.º 14.133/2021.
- 24.9** A recusa injustificada do adjudicatário em assinar o contrato ou a ata de registro de preço, ou em aceitar ou retirar o instrumento equivalente no prazo estabelecido pela Administração, descrita no item 24.1.3, caracterizará o descumprimento total da obrigação assumida e o sujeitará às penalidades.
- 24.10** A apuração de responsabilidade relacionadas às sanções de impedimento de licitar e contratar e de declaração de inidoneidade para licitar ou contratar demandará a instauração de processo de responsabilização a ser conduzido por comissão composta por 2 (dois) ou mais servidores estáveis, que avaliará fatos e circunstâncias conhecidos e intimará o licitante ou o adjudicatário para, no prazo de 15 (quinze) dias úteis, contado da data de sua intimação, por publicação no Diário Oficial, apresentar defesa escrita e especificar as provas que pretenda produzir.
- 24.11** Caberá recurso no prazo de 15 (quinze) dias úteis da aplicação das sanções de advertência, multa e impedimento de licitar e contratar, contado da data da intimação, o qual será dirigido à autoridade que tiver proferido a decisão recorrida, que, se não a reconsiderar no prazo de 5 (cinco) dias úteis, encaminhará o recurso com sua motivação à autoridade superior, que deverá proferir sua decisão no prazo máximo de 20 (vinte) dias úteis, contado do recebimento dos autos.
- 24.12** Caberá a apresentação de pedido de reconsideração da aplicação da



# PREFEITURA MUNICIPAL DE TAPIRAÍ

Estado de Minas Gerais  
CNPJ nº 20.920.625/0001-89

sanção de declaração de inidoneidade para licitar ou contratar no prazo de 15 (quinze) dias úteis, contado da data da intimação, por publicação no Diário Oficial, e decidido no prazo máximo de 20 (vinte) dias úteis, contado do seu recebimento.

**24.13** O recurso e o pedido de reconsideração terão efeito suspensivo do ato ou da decisão recorrida até que sobrevenha decisão final da autoridade competente.

**24.14** A aplicação das sanções previstas neste edital não exclui, em hipótese alguma, a obrigação de reparação integral dos danos causados.

## 25 DAS DISPOSIÇÕES GERAIS

**25.1** Será divulgada ata da sessão pública no sistema eletrônico bem como no site <https://www.tapirai.mg.gov.br/licitacoes/>.

**25.2** Não havendo expediente ou ocorrendo qualquer fato superveniente que impeça a realização do certame na data marcada, a sessão será automaticamente transferida para o primeiro dia útil subsequente, no mesmo horário anteriormente estabelecido, desde que não haja comunicação em contrário, pelo Agente de Contratação.

**25.3** Todas as referências de tempo no Edital, no aviso e durante a sessão pública observarão o horário de Brasília - DF.

**25.4** A homologação do resultado desta licitação não implicará direito à contratação.

**25.5** As normas disciplinadoras da licitação serão sempre interpretadas em favor da ampliação da disputa entre os interessados, desde que não comprometam o interesse da Administração, o princípio da isonomia, a finalidade e a segurança da contratação.

**25.6** Os licitantes assumem todos os custos de preparação e apresentação de suas propostas e a Administração não será, em nenhum caso, responsável por esses custos, independentemente da condução ou do resultado do processo licitatório.

**25.7** Na contagem dos prazos estabelecidos neste Edital e seus Anexos, excluir-se-á o dia do início e incluir-se-á o do vencimento. Só se iniciam e vencem os prazos em dias de expediente na Administração.

**25.8** O desatendimento de exigências formais não essenciais não importará o afastamento do licitante, desde que seja possível o aproveitamento do ato, observados os princípios da isonomia e do interesse público.

**25.9** Em caso de divergência entre disposições deste Edital e de seus anexos ou demais peças que compõem o processo, prevalecerá as deste Edital.

**25.10** Integram este Edital, para todos os fins e efeitos, os seguintes anexos:

**25.10.1** ANEXO I – Modelo de declaração de conhecimento dos termos do projeto e local da obra;

**25.10.2** ANEXO II – Minuta do Contrato;

**25.10.3** ANEXO III – Modelo de declaração de disponibilidade de instalações, aparelhamento e pessoal técnico considerados essenciais para a execução



# **PREFEITURA MUNICIPAL DE TAPIRAÍ**

Estado de Minas Gerais  
CNPJ nº 20.920.625/0001-89

do objeto;

**25.10.4 ANEXO IV – Termo de Compromisso nº 995818/2025/MCIDADES/CAIXA – Operação nº 1103783-99.**

**25.10.5 ANEXO V - PROJETOS E PLANILHAS EM GERAL**

**Tapiraí/MG, 21 DE MAIO de 2026.**

**Ana Carolina Pedroza  
Agente de Contratação**



# PREFEITURA MUNICIPAL DE TAPIRAÍ

Estado de Minas Gerais  
CNPJ nº 20.920.625/0001-89

## ANEXO I

### MODELO DE DECLARAÇÃO

#### CONHECIMENTO DOS TERMOS DO PROJETO E LOCAL DA OBRA

Licitação: **CONCORRÊNCIA ELETRÔNICA nº001/2026**  
**Procedimento Licitatório nº 023/2026**

Eu \_\_\_\_\_, pessoa física inscrita no CPF sob o nº \_\_\_\_\_, RG nº \_\_\_\_\_ e CREA e/ou CAU nº \_\_\_\_\_, Responsável Técnico da empresa \_\_\_\_\_, pessoa jurídica inscrita no CNPJ \_\_\_\_\_ com sede administrativa na \_\_\_\_\_, nº \_\_\_\_, bairro \_\_\_\_\_, cidade de \_\_\_\_\_/\_\_\_\_,

**DECLARO QUE** recebemos os documentos e temos pleno conhecimento de todas as informações, condições locais, peculiaridades técnicas e demais elementos necessários à adequada formulação da proposta e execução do objeto licitado.

Por ser verdade, firmo a presente.

Local e data

**Assinatura do representante legal**  
**Carimbo de CNPJ**



# PREFEITURA MUNICIPAL DE TAPIRAÍ

Estado de Minas Gerais  
CNPJ nº 20.920.625/0001-89

## ANEXO II

### MINUTA DE CONTRATO Nº.../2026

**CONTRATANTE: MUNICÍPIO DE TAPIRAÍ/MG**, pessoa jurídica de direito público, inscrito no CNPJ sob o número ..... com sede administrativa na Rua ....., nº .....na cidade de Tapirái – MG, neste ato representado pelo Prefeito, .....

**CONTRATADA: xxxxxxxxxxxxxxxxxxxxxxxx**, pessoa jurídica inscrita no CNPJ sob o nº xxxxxxxxxxxxxxxx, com sede administrativa na xxxxxxxxxxxxxxxx, n xxx, xxxxx, xxxxxxxx/MG, CEP: xxxxxxxxxxxx, neste ato representado pelo procurador xxxxxxxxxxxxxxxx, pessoa física inscrita no CPF sob o nº xxxxxxxxxxxxxxxx e RG xxxxxxxxxxxx/MG, residente e domiciliado na xxxxxxxx, nº xx, xxxxxxx, xxxxxxxxxxxx/MG, CEP: xxxxxxxxxxxxxxxx, com telefone (xx) xxxxxxxxxxxxxxxx e endereço eletrônico xxxxxxxxxxxxxxxx. As partes acima identificadas firmam o presente Contrato conforme determina a Lei Federal nº. 14.133/2021, com suas alterações, nas cláusulas e condições abaixo descritas:

#### **CLÁUSULA PRIMEIRA – DO OBJETO**

**1.1.** O Presente Contrato tem como objeto a **contratação de empresa especializada, sob o Regime de Execução de EMPREITADA POR PREÇO GLOBAL, compreendendo mão de obra e materiais, visando a construção 20 (vinte) Unidades Habitacionais no Município de Tapirái/MG, com recursos vinculados ao MCMV FNHIS Sub 50, oriundos do Termo de Compromisso nº 995818/2025/MCIDADES/CAIXA – Operação nº 1103783-99 – Programa Moradia Digna**, conforme caracterização e especificação contidas no Projeto, Memorial Descritivos, Planilha Orçamentária, Cronograma Físico-Financeiro e demais documentos técnicos que integram o edital de licitação **Concorrência Eletrônica nº 001/2026**.

**1.2.** O Programa Minha Casa, Minha vida destina-se a construção de unidades habitacionais em áreas urbanas do município. O MCMV FNHIS Sub 50, ou Minha Casa, Minha Vida Fundo de Desenvolvimento Social Sub 50, tem como objetivo reduzir o déficit habitacional e melhorar as condições de vida em nosso Município, com recursos oriundos do Fundo Nacional de Habitação de Interesse Social (FNHIS).

**1.3.** Conforme estabelecido pelo Ministério das Cidades, mediante a Instituição Financeira Caixa Econômica Federal-CEF, a responsabilidade pela qualidade das obras, materiais e serviços executados ou fornecidos **é da empresa contratada para esta finalidade**, inclusive a promoção de readequações, sempre que detectadas impropriedades que possam comprometer a consecução do objeto ajustado.



# PREFEITURA MUNICIPAL DE TAPIRAÍ

Estado de Minas Gerais  
CNPJ nº 20.920.625/0001-89

**1.4.** Aplica-se a este contrato as regras estabelecidas no edital de **Concorrência Eletrônica nº 001/2026** e todas as normas da Associação Brasileira de Normas Técnicas – ABNT e as normas das Portarias<sup>5</sup> nº 1416/2023 e nº 892/2025 e respectivas atualizações, aplicáveis ao objeto da Concorrência, como se neste estivessem transcritas; compreendendo especialmente:

- 1.4.1 Normas de execução de serviços e/ou obras;
- 1.4.2 Especificações;
- 1.4.3 Métodos de ensaio;
- 1.4.4 Terminologias;
- 1.4.5 Padronização;
- 1.4.6 Simbologias.

**1.5.** Aplica-se neste contrato, como se neste estivessem transcritas, todas as cláusulas e condições estabelecidas no TERMO DE COMPROMISSO Nº 995818/2025/MCIDADES/CAIXA TERMO DE COMPROMISSO TRANSFEREGOV.BR Nº 995818.

## CLÁUSULA SEGUNDA – DA DOCUMENTAÇÃO CONTRATUAL

**2.1.** Ficam integrados a este Contrato, independentemente de transcrição, todos os documentos do processo licitatório cujos teores são do conhecimento da **CONTRATADA**, a qual neste ato declara conhecê-los e aceitá-los, para todos os fins e efeitos legais, quais sejam: **Edital da Licitação Concorrência 001/2026 e respectivos anexos, documentação de habilitação e proposta comercial da empresa vencedora.**

**2.2.** Durante a sua vigência, ficam incorporadas a este Contrato, quaisquer modificações, alteração e/ou inclusão nos Projetos ou ainda especificação que venham a ser necessárias decorrentes das obrigações assumidas pela **CONTRATADA** mediante formalização de TERMO ADITIVO, o qual deverá conter a extensão dos descontos praticados no presente termo.

**2.3.** O presente contrato é vinculado ao Edital de licitação e à proposta do licitante vencedor, supramencionados.

**2.4.** O presente contrato está vinculado ao **Termo de Compromisso nº 995818/2025/MCIDADES/CAIXA – Operação nº 1103783-99 – Programa Moradia Digna**, devendo a **CONTRATADA** observar integralmente as disposições constantes no referido instrumento, no Plano de Trabalho e na legislação correlata.

## CLÁUSULA TERCEIRA – DO REGIME DE EXECUÇÃO E DO VALOR CONTRATUAL

---

<sup>5</sup> Referência: não se limita apenas às citadas, mas também, eventuais atualizações.



# PREFEITURA MUNICIPAL DE TAPIRAÍ

Estado de Minas Gerais  
CNPJ nº 20.920.625/0001-89

**3.1.** O regime de execução é empreitada por preço global, nos termos do art. 6º, XXIX da Lei 14.133/2021;

**3.2.** Pela perfeita e integral execução deste Contrato, a CONTRATANTE, pagará à CONTRATADA, o valor global de R\$ ..... (.....).

## **CLÁUSULA QUARTA – DOS RECURSOS ORÇAMENTÁRIOS E DISPONIBILIDADE FINANCEIRA.**

**4.1.** A (s) despesa (s) decorrente (s) deste contrato estão programadas em dotação (s) orçamentária (s) própria (s), consignada (s) no orçamento municipal, na (s) seguinte (s) rubrica (s): .....

## **CLÁUSULA QUINTA – DA VINCULAÇÃO AO CONVÊNIO**

**5.1.** O presente contrato é financiado, total ou parcialmente, com recursos oriundos do **Termo de Compromisso nº 995818/2025/MCIDADES/CAIXA – Operação nº 1103783-99 – Programa Moradia Digna**, firmado entre o Município de Tapirái/MG e o Ministério das Cidades.

**5.2.** A execução do objeto deverá observar integralmente as disposições do referido termo de compromisso, do Plano de Trabalho aprovado e da legislação aplicável, especialmente quanto à aplicação dos recursos, prazos, metas e prestação de contas.

**5.3.** A CONTRATADA deverá colaborar com a Administração no atendimento às exigências dos órgãos de controle, fornecendo documentos, informações e esclarecimentos sempre que solicitado.

**5.4.** A movimentação financeira dos recursos vinculados ao contrato observará as regras do convênio, sendo realizada exclusivamente por meio de conta bancária específica.

**5.5.** A CONTRATADA reconhece que a execução do contrato poderá ser objeto de fiscalização pelo Ministério das Cidades, Tribunal de Contas e demais órgãos competentes.

**5.6.** A alocação de riscos inerentes à execução contratual observará as disposições do edital, dos documentos técnicos e da legislação aplicável, especialmente a Lei nº 14.133/2021, sendo atribuídos às partes conforme sua natureza, sem prejuízo do direito ao reequilíbrio econômico-financeiro nas hipóteses legalmente previstas.

## **CLÁUSULA SEXTA – DO PRAZO DE EXECUÇÃO.**



# PREFEITURA MUNICIPAL DE TAPIRAÍ

Estado de Minas Gerais  
CNPJ nº 20.920.625/0001-89

**6.1.** O Prazo para execução é de **12 (doze) meses**, de acordo com o Cronograma Físico Financeiro, contados a partir da emissão da Ordem de Início dos Serviços, pela **CONTRATANTE**, e consequente a ciência da **CONTRATADA**.

## **CLÁUSULA SÉTIMA – DA VIGÊNCIA, PRORROGAÇÃO E PARALISAÇÃO.**

**7.1.** O prazo de vigência do Contrato será de **18 (Dezoito) meses**, contados a partir da sua assinatura, na forma do artigo 105 da Lei nº 14.133, de 2021.

**7.2.** O presente Contrato poderá ser alterado por interesse unilateral da Contratante ou por acordo entre as partes, mediante justificativa técnica, que será apreciada pela Contratante, tudo mediante Termo Aditivo, obedecendo ao disposto no Art. 124 com seus incisos e parágrafos, combinado com o Art. 104, 115 e 132 da Lei Federal nº 14.133/2021.

**7.1.1.** As alterações unilaterais a que se refere o item anterior, não poderão em hipótese alguma, transfigurar o objeto da presente contratação.

**7.3.** Nos casos de alteração unilateral do contrato que impliquem em aumento ou diminuição de encargos da contratada, a Contratante deverá reestabelecer, no mesmo termo aditivo, o equilíbrio econômico-financeiro do início do presente instrumento, tudo em consonância com os artigos 130 e 131 e Parágrafo único do artigo 131 da Lei 14.133/2021.

**7.4.** Os eventuais períodos de paralisação dar-se-ão mediante autorização da **CONTRATANTE**, sendo justificados, e o Cronograma de trabalho ajustado aos dias de efetiva realização dos serviços, de acordo com o Termo de Paralisação devidamente assinado pelas partes.

**7.5.** Em caso de impedimento, ordem de paralisação ou suspensão do contrato, o cronograma de execução será prorrogado automaticamente pelo tempo correspondente, anotadas tais circunstâncias mediante simples apostila.

**7.6.** Na hipótese de prorrogação de prazo de vigência, a garantia contratual, também deverá ser prorrogada pela contratada.

**7.7.** Conforme a natureza, jurídica contratual, deverão também ser observadas as disposições dos artigos 105 a 114 da Lei nº 14.133/2021.

## **CLÁUSULA OITAVA – DO PREÇO, FORMA DE PAGAMENTO E ATUALIZAÇÃO**

**8.1.** A **CONTRATANTE** pagará à **CONTRATADA** pelos serviços explicitados na Cláusula Primeira, os valores unitários expressos na Planilha Orçamentária que é parte integrante do presente contrato;



# PREFEITURA MUNICIPAL DE TAPIRAÍ

Estado de Minas Gerais  
CNPJ nº 20.920.625/0001-89

**8.2.** Os serviços objeto deste contrato, serão no regime de execução por preço global, desta forma a **CONTRATANTE** pagará de acordo com as medições apresentadas, baseadas nos serviços efetivamente executados.

**8.3.** O pagamento será efetuado conforme medições dos serviços executados, devidamente atestadas pela fiscalização do contrato, mediante apresentação de nota fiscal e demais documentos exigidos.

**8.4.** As medições serão realizadas conforme cronograma físico-financeiro, sendo condição para pagamento a comprovação da efetiva execução dos serviços.

**8.5.** O pagamento será realizado de acordo com a disponibilização dos recursos financeiros previstos para a execução no **Termo de Compromisso nº 995818/2025/MCIDADES/CAIXA – Operação nº 1103783-99**, de acordo com o cronograma de desembolso e o ritmo de desenvolvimento da obra ou do serviço de engenharia.

**8.6.** Para fins de pagamento, a contratada deverá apresentar, além da nota fiscal: I – Diário de obras atualizado; II – Relatório fotográfico; III – Certidões de regularidade fiscal e trabalhista; IV – Demais documentos exigidos pela fiscalização.

**8.7.** Os pagamentos estarão condicionados à disponibilidade de recursos vinculados ao **Termo de Compromisso nº 995818/2025/MCIDADES/CAIXA – Operação nº 1103783-99** e ao cumprimento das exigências estabelecidas no referido instrumento.

**8.8.** É vedado o pagamento em espécie, devendo todos os pagamentos ser realizados mediante transferência eletrônica que permita a identificação do beneficiário final.

**8.9.** As partes têm direito ao restabelecimento do equilíbrio econômico-financeiro nas hipóteses previstas na Lei nº 14.133/2021.

## **CLÁUSULA NONA – DO REAJUSTAMENTO DE PREÇOS E DO REEQUILÍBRIO.**

**9.1.** Os preços serão reajustados após 01 (um) ano da data base de referência dos preços do Orçamento base estimado do Órgão, com fulcro no art. 92 § 3º da Lei nº. 14.133/2021, de acordo com a variação do INCC - Índice Nacional de Custo da Construção, para contratos de obras;

**9.1.1** A fórmula aplicada para o cálculo do reajuste será:

$R = V \cdot (I1 - I0) / I0$ , onde:

R = é o valor do reajustamento procurado;

V = é o saldo do preço inicial a ser reajustado;

I0 = é o índice setorial de preços constante da coluna correspondente,



# PREFEITURA MUNICIPAL DE TAPIRAÍ

Estado de Minas Gerais  
CNPJ nº 20.920.625/0001-89

referente ao mês da data de apresentação da Proposta de Preços;  
I1 = é o índice setorial de preços constante da coluna correspondente, referente ao mês em que é devido o reajuste.

**9.2.** Não será admitido nenhum encargo financeiro, como juros, despesas bancárias e ônus semelhantes.

**9.3.** Os preços contratuais poderão ser reajustados para mais ou menos em consequência de suas variações.

**9.4.** Havendo atraso ou antecipação na execução das obras em relação ao previsto no cronograma físico-financeiro, que decorram exclusivamente da responsabilidade ou iniciativa da contratada, o reajuste obedecerá às condições seguintes:

**9.4.1.** Não será aplicado reajuste sobre as parcelas das obras que estiverem em atraso em relação à data prevista para concessão/aplicação do reajuste, observado o previsto no cronograma físico-financeiro. Para o restante será concedido o reajustamento previsto.

**9.4.2.** Quando houver antecipação das obras em relação ao cronograma físico-financeiro, o reajuste será aplicado sobre o saldo remanescente a ser executado.

**9.5.** No cálculo do reajuste conforme a fórmula descrita nesta Cláusula, somente será admitida 02 (duas) casas decimais, sem aproximação ou arredondamentos.

**9.6.** Enquanto não informados ou divulgados os índices correspondentes ao 13º mês para efeito de definição do índice, será calculado de acordo com o último índice conhecido, cabendo, quando informado, divulgado ou publicado o índice definitivo, a correção do cálculo.

**9.7.** Sempre que atendidas as condições do contrato e da matriz de alocação de riscos, será considerado mantido o equilíbrio econômico-financeiro, renunciando as partes aos pedidos de restabelecimento do equilíbrio relacionados aos riscos assumidos, exceto no que se refere:

**9.7.1.** - às alterações unilaterais determinadas pela Administração, nas hipóteses do inciso I do caput do art. 124 da Lei 14.133/2021;

**9.7.2.** - ao aumento ou à redução, por legislação superveniente, dos tributos diretamente pagos pelo contratado em decorrência do contrato.

**9.8.** Na hipótese de pedido pela **CONTRATADA**, de repactuação de preços, ou de restabelecimento do equilíbrio econômico-financeiro, quando for o caso, o prazo da **CONTRATANTE** para resposta será de até 90 dias, podendo ser prorrogado, conforme o caso concreto, desde que devidamente justificado por escrito a sua necessidade.



# PREFEITURA MUNICIPAL DE TAPIRAÍ

Estado de Minas Gerais  
CNPJ nº 20.920.625/0001-89

## CLÁUSULA DÉCIMA – DA GARANTIA CONTRATUAL

**10.1.** Para garantia do fiel cumprimento do Contrato, respondendo, inclusive, pelas multas eventualmente aplicadas e infringência de qualquer cláusula, **até 10 (dez) dias após à assinatura da ordem de início dos serviços**, a **CONTRATADA**, prestará garantia no valor correspondente a **5% (cinco por cento)** do valor do Contrato, junto à tesouraria da **CONTRATANTE**, que pode ser:

**10.1.1.** em moeda corrente do País, ou em títulos da dívida pública, devendo estes ter sido emitidos sob a forma escritural, mediante registro em sistema centralizado de liquidação e de custódia autorizado pelo Banco Central do Brasil e avaliados pelos seus valores econômicos, conforme definido pelo Ministério da Economia;

**10.1.2.** seguro garantia, ou:

**10.1.3.** fiança bancária emitida por banco ou instituição financeira devidamente autorizada a operar no país pelo Banco Central do Brasil.

**10.2.** Será exigida garantia adicional do licitante vencedor cuja proposta for inferior a 85% (oitenta e cinco por cento) do valor orçado pela Administração, equivalente à diferença entre este último e o valor da proposta, sem prejuízo das demais garantias exigíveis de acordo com esta Lei.

**10.3.** A **CONTRATANTE** descontará do valor caucionado o numerário que bastar à reparação de danos que a **CONTRATADA** der causa na execução dos serviços contratados, hipótese em que a **CONTRATADA** deverá em cinco dias úteis a contar da Notificação Administrativa, recompor o valor abatido para restaurar a integralidade da Garantia;

**10.4.** O valor da Caução reverterá integralmente em caso de rescisão do Contrato por culpa da **CONTRATADA**, sem prejuízo de apurar-se pela via própria a diferença que houver, em favor da **CONTRATANTE**;

**10.5.** A garantia para execução do Contrato será levantada, mediante requerimento escrito da **CONTRATADA** dirigido à **CONTRATANTE**, após 30 (trinta) dias, contados da data do Termo de Recebimento Definitivo dos Serviços, mediante comprovação de atendimento ao que preceitua este Contrato, descontadas as multas ou quaisquer débitos porventura existentes da **CONTRATADA** para com a **CONTRATANTE**.

**10.6.** A garantia efetuada em moeda corrente nacional será depositada em uma Caderneta de Poupança vinculada ao Contrato, a fim de manter sua atualização financeira.



# PREFEITURA MUNICIPAL DE TAPIRAÍ

Estado de Minas Gerais  
CNPJ nº 20.920.625/0001-89

## CLÁUSULA DÉCIMA PRIMEIRA – DA DESCRIÇÃO DOS SERVIÇOS.

11.1. Os serviços pertinentes ao objeto deste Contrato estão descritos, na cláusula primeira nos seus Anexos, que são partes integrantes deste Instrumento.

11.2. A **CONTRATADA** se obriga a executar os serviços empregando exclusivamente materiais de primeira qualidade, obedecendo, rigorosamente às Especificações Técnicas e demais normas estabelecidas pela **CONTRATANTE**.

11.3. A **CONTRATANTE** poderá exigir a reconstrução de qualquer parte dos serviços, sem qualquer ônus para si, caso julgue haver ocorrido à execução de algum serviço com imperícia técnica, ou em desacordo com o Termo de Referência e seus Anexos, ou qualquer outra disposição contida no Edital.

## CLÁUSULA DÉCIMA SEGUNDA – DA ALTERAÇÃO DOS PROJETOS

12.1. Nenhuma alteração ou modificação de forma, qualidade ou quantidade dos serviços, em relação ao disposto no Projeto Básico e Anexos; poderá ser feita pela **CONTRATADA**, podendo, entretanto, a **CONTRATANTE**, determinar as modificações tecnicamente recomendáveis, desde que correspondam a um dos itens abaixo:

12.2. Aumento ou diminuição da quantidade de qualquer trabalho previsto no Contrato.

12.3. Alteração na natureza, qualidade ou espécie desse trabalho.

12.4. Alteração dos níveis, alinhamentos de posição e dimensões de qualquer parte desses trabalhos.

12.5. Suspensão da natureza de tais trabalhos.

12.6. Execução de trabalho adicional, de qualquer espécie, indispensável à conclusão dos serviços contratados.

12.7. Qualquer alteração, modificação, acréscimos ou reduções que impliquem em alteração dos serviços deverão ser autorizados, sempre por escrito, pela **CONTRATANTE**.

## CLÁUSULA DÉCIMA TERCEIRA – DO ACRÉSCIMO OU SUPRESSÃO DE SERVIÇOS.

13.1. Os quantitativos dos serviços constantes das planilhas de orçamento deverão estar de acordo com os Projetos, podendo, entretanto, ocorrer variações



# PREFEITURA MUNICIPAL DE TAPIRAÍ

Estado de Minas Gerais  
CNPJ nº 20.920.625/0001-89

para mais ou para menos, se necessário for, à melhoria técnica dos serviços, desde que obedecidas às instruções da Lei Federal nº. 14.133/2021 com suas alterações, e demais normas pertinentes.

**13.2.** As alterações mencionadas no item anterior serão efetuadas através de Termo Aditivo, dentro dos seguintes critérios:

**13.3.** Na decorrência de aditamentos contratuais que modifiquem a planilha orçamentária, a diferença percentual entre o valor global do Contrato e o obtido a partir dos custos unitários do sistema de referência utilizado não poderá ser reduzida em favor da **CONTRATADA**.

**13.4.** A formação do preço dos Aditivos Contratuais, contará com orçamento específico detalhado em planilhas elaboradas pela **CONTRATANTE**, mantendo-se, em qualquer Aditivo Contratual, a proporcionalidade de diferença entre o valor global estimado pela Administração eo valor global contratado.

**13.5.** Os serviços não contemplados na proposta inicial deverão ser apropriados com base nos preços constantes do mesmo banco de dados e data de referência, aplicando o BDI (Bônus de Despesas Indiretas) do orçamento da **CONTRATANTE**, e multiplicando pelo Fator de Concorrência, entendido como Fator de Concorrência o equivalente ao quociente entre o valor da proposta da **CONTRATADA** e o valor orçado pela Administração, mediante elaboração de planilha contendo quantidade, preço unitário e total.

## CLÁUSULA DÉCIMA QUARTA – DA FISCALIZAÇÃO DOS SERVIÇOS

**14.1.** A Fiscalização dos serviços, objeto deste Contrato será feita pela Contratante, tendo em vista a sua prerrogativa de fiscalização contida no artigo 104, inciso III da Lei 14.133/2021, através de profissionais qualificados a serem designados, os quais deverão realizar inspeções, e o que se fizer necessário, quanto a Contratada deverá designar preposto, aceito pela Administração com a finalidade de representá-la na execução do Contrato, conforme dispõe o artigo 117 da referida Lei.

**14.2.** Nada impede que o Fiscal da execução dos serviços da contratação, acumule as atribuições inerentes à função de Gestor do Contrato, devendo-se, para tanto, constar expressamente tal acumulação na nomeação indicada pela Diretoria responsável.

**14.3.** A contratada deverá apresentar a ART, ao Fiscal do Contrato, 05 (cinco) dias úteis após a emissão da Ordem de Serviços;

**14.4.** As observações, dúvidas, questionamentos técnicos e ocorrências que porventura surgirem sobre a realização dos trabalhos da Contratada, deverá ser assinalado documentalmente pela Fiscalização, e, a contratada se obriga a dar ciência dessas anotações, através de assinatura de seu Engenheiro



# PREFEITURA MUNICIPAL DE TAPIRAÍ

Estado de Minas Gerais  
CNPJ nº 20.920.625/0001-89

Responsável;

**14.5.** Além das observações e anotações obrigatórias sobre os serviços em andamento e as programadas, a Contratada deverá recorrer ao Fiscal do Contrato, sempre que surgirem quaisquer improvisações, alterações técnicas ou serviços imprevistos decorrentes de condições especiais;

**14.6.** Neste caso, também é imprescindível a documentação oficiosa com a aposição da assinatura de ambas as partes, como formalidade de sua concordância ou discordância técnica com o fato relatado.

**14.7.** Serão obrigatoriamente registrados documentalmente:

**14.7.1. PELA CONTRATADA:**

**14.7.1.1.** As condições meteorológicas prejudiciais ao andamento dos trabalhos (quando houver).

**14.7.1.2.** As falhas nos serviços de terceiros, não sujeitas à sua ingerência.

**14.7.1.3.** As consultas à fiscalização.

**14.7.1.4.** As datas de conclusão de etapas caracterizadas de acordo com o cronograma aprovado.

**14.7.1.5.** Os acidentes ocorridos no decurso dos trabalhos.

**14.7.1.6.** As respostas às interpelações da fiscalização.

**14.7.1.7.** A eventual escassez de material que resulte em dificuldades para os serviços.

**14.7.1.8.** Outros fatos que, a juízo da **CONTRATADA**, devem ser objeto de registro.

**14.7.2. PELA FISCALIZAÇÃO:**

**14.7.2.1.** Atestado da veracidade dos registros previstos nos itens anteriores.

**14.7.2.2.** Juízo formado sobre o andamento do serviço, tendo em vista as especificações, prazos e cronogramas.

**14.7.2.3.** Observações cabíveis, a propósito dos registros da **CONTRATADA** em documentos oficiais sobre os serviços.

**14.7.2.4.** Soluções às consultas lançadas ou formuladas pela **CONTRATADA**, com correspondência simultânea para a autoridade superior.

**14.7.2.5.** Restrições que lhe pareçam cabíveis a respeito do andamento dos trabalhos ou do desempenho da **CONTRATADA**.

**14.7.2.6.** Determinação de providências para o cumprimento das especificações.

**14.7.2.7.** Outros fatos ou observações cujo registro se torne conveniente ao trabalho de fiscalização.

**14.7.3.8.** Serão exigidos pela Fiscalização os Relatórios Circunstanciados de Descartes dos Resíduos Sólidos da Construção Civil com eles os Comprovantes de Recepção final, emitidos por Empresa devidamente licenciada pelo Órgão Ambiental competente, inclusive com os documentos obrigatórios para liberação/atesto da Fatura.



# PREFEITURA MUNICIPAL DE TAPIRAÍ

Estado de Minas Gerais  
CNPJ nº 20.920.625/0001-89

## CLÁUSULA DÉCIMA QUINTA – DAS OBRIGAÇÕES DA CONTRATADA.

15. Além de outras responsabilidades definidas neste Contrato, a **CONTRATADA** obriga-se ainda, a:

**15.1.** Atender à convocação para assinatura do Contrato por pessoa legalmente constituída, nos prazos e condições do edital, sujeitando-a as penalidades legalmente estabelecidas.

**15.2.** Condução dos trabalhos dentro da melhor técnica observando rigorosamente a legislação em vigor;

**15.3.** Manter durante toda a execução do Contrato, preposto, aceito pela Administração para acompanhar os Serviços, com a finalidade de representá-la na execução do Contrato;

**15.4.** Após a assinatura do Contrato, anotá-lo no Conselho Profissional competente, conforme determina a legislação vigente, apresentando a ART, ao Fiscal do Contrato, 05 (cinco) dias úteis após a emissão da Ordem de Serviços;

**15.5.** Cumprimento, durante a execução do referido serviço, o que rege a Legislação sobre Segurança, Higiene e Medicina no Trabalho, com fornecimento de fardamento e dos respectivos equipamentos de proteção adequados aos agentes de riscos, aos quais estão expostos os seus empregados referentes à execução do contrato e mediante a expedição da Ordem de Início dos Serviços e com a aprovação da **CONTRATANTE**;

**15.6.** A **CONTRATADA** é responsável pela integridade física do local dos serviços, durante toda a vigência do Contrato até o recebimento dos mesmos pela **CONTRATANTE**;

**15.7.** Adoção do **LIVRO DE OCORRÊNCIAS** para registro diário (inclusive sábados, domingos e feriados) dos assuntos pertinentes aos serviços. Sendo a primeira via para uso da **CONTRATANTE**, a segunda para a **CONTRATADA** e a terceira para a Fiscalização, devendo ser assinado conjuntamente pelos Representantes da Contratada (Preposto e Engenheiro responsável), e pela fiscalização da **CONTRATANTE**, ficando registradas todas as visitas do Engenheiro Responsável, do Preposto e do Fiscal da obra;

**15.8.** Alocar todos os meios necessários para obter um perfeito resultado, de forma plena e satisfatória, sem ônus adicionais de qualquer natureza à **CONTRATANTE**;

**15.9.** Responsabilizarem-se por todas as despesas, obrigações e tributos,



# PREFEITURA MUNICIPAL DE TAPIRAÍ

Estado de Minas Gerais  
CNPJ nº 20.920.625/0001-89

decorrentes da execução deste Contrato, inclusive a remuneração e encargos trabalhistas, previdenciárias, fiscais, comerciais e outras resultantes da execução deste contrato, inclusive, impostos e taxas devidas sobre os serviços objetos da contratação, respondendo com os danos eventuais que venham a causar às pessoas e bens de terceiros, ficando afastada qualquer responsabilidade da **CONTRATANTE** podendo esta reter quantias e pagamentos, com o fim de garantir o referido ressarcimento, devendo, quando solicitado, fornecer à **CONTRATANTE** comprovante de quitação com os órgãos competentes;

**15.10.** Responsabilizar-se por eventuais multas de natureza municipal, estadual e federal, decorrentes de faltas por ela cometidas na execução do Contrato;

**15.11.** Assumir integralmente as responsabilidades pelos danos que causar ao Município de Tapiraí e/ou **CONTRATANTE**, e a terceiros, por si e seus representantes legais, prepostos e empregados no atendimento ao objeto deste Contrato, isentando o Município e/ou **CONTRATANTE** de todas e quaisquer reclamações que possam surgir em decorrência dos mesmos, durante a execução do Contrato (e/ou posteriormente desde que oriundas da execução contratual), hipótese em que fará a devida reparação, com o necessário ressarcimento em dinheiro, no prazo improrrogável de 30 (trinta) dias, independentemente de avisos ou interpelação judicial, podendo ser retidas quantias e pagamentos, com o fim de garantir o referido ressarcimento;

**15.12.** Apresentar estatísticas de acidentes à **CONTRATANTE** caso lhe seja requerido;

**15.13.** Fornecimento de mão de obra especializada, materiais e equipamentos, inclusive os de proteção individual (EPI's) e coletiva (EPC's), conforme indicações para o objeto Contratado;

**15.14.** A **CONTRATADA** concede livre acesso aos documentos administrativos, aos registros contábeis e informações bancárias da Empresa, referentes ao objeto contratado, para os Servidores dos órgãos e entidades públicas;

**15.15.** Durante toda a execução do contrato, cumprir a reserva de cargos prevista em lei para pessoas com deficiência, para reabilitado da Previdência Social ou para aprendiz, bem como as reservas de cargos previstas em outras normas específicas, conforme disposição expressa do artigo 116 da Lei 14.133/2021.

**15.16.** Manter as condições de Habilitação e Qualificação Técnica, exigidas no procedimento de licitação que deu origem ao presente Contrato, sob pena de sua rescisão e aplicação das penalidades previstas neste instrumento e na Legislação de Regência. (Lei 14.133/2021.)

**15.17.** Declaração formal quando da contratação informando o endereço das



# PREFEITURA MUNICIPAL DE TAPIRAÍ

Estado de Minas Gerais  
CNPJ nº 20.920.625/0001-89

instalações, e, sobre o aparelhamento e pessoal técnico, considerado essencial para a execução das obras e/ou serviços, inerentes ao objeto contratual.

**15.18.** Informar para a Contratante, quando houver alterações de Endereços e meios de comunicações.

**15.19.** Comprovar, sempre que solicitado, a inexistência de pendências junto ao Cadastro Informativo de Inadimplência em relação à Administração Pública do Ministério das Cidades (CADIN-MG) e ao Cadastro de Fornecedores Impedidos de Licitar e Contratar com a Administração Pública Estadual (CAFIMP).

**15.20.** Fornecer todas as informações e documentos necessários para alimentação do Sistema de Gestão de Convênios do Ministério das Cidades (SIGCON-MG), quando solicitado pela Administração.

**15.21.** Instalar e manter, durante a execução da obra, placa de identificação contendo as informações do convênio, conforme padrão estabelecido pelo Governo do Ministério das Cidades.

**15.22.** Não realizar qualquer despesa em desacordo com o objeto contratado ou com as regras do convênio, sendo vedada a execução de serviços não previstos ou não autorizados.

## CLÁUSULA DÉCIMA SEXTA – DA SUBCONTRATAÇÃO

**16.1.** Somente será permitida a subcontratação parcial de serviços específicos, mediante aprovação prévia da **CONTRATANTE**, ficando a sub-rogação do contrato, limitada a 45% (quarenta e cinco por cento) do seu valor total.

**16.2.** A **CONTRATADA** poderá, em regime de responsabilidade solidária, sem prejuízo de suas responsabilidades contratuais e legais; subcontratar parte dos serviços, objeto do Contrato, até o limite estabelecido de 45,00% (Quarenta e cinco por cento), a critério exclusivo e mediante autorização expressa da **CONTRATANTE**, desde que não alterem substancialmente as cláusulas pactuadas.

**16.3.** No caso de haver subcontratação de parte dos serviços para Terceiros, deverá ficar demonstrado e documentado que esta somente abrangerá etapas dos serviços do objeto contratado, ficando claro que uma **SUBCONTRATADA** apenas reforçará a capacidade técnica da **CONTRATADA**, que executará por seus próprios meios, a parcela principal do objeto contratado, assumindo a responsabilidade direta e integral pela produção, compatibilidade, gerenciamento centralizado e qualidade da subcontratação.

**16.4.** A **CONTRATANTE** se reserva ao direito de exigir que o pessoal técnico e



# PREFEITURA MUNICIPAL DE TAPIRAÍ

Estado de Minas Gerais  
CNPJ nº 20.920.625/0001-89

toda mão de obra da **SUBCONTRATADA** se submetam a comprovação de capacidade técnica exigida pela **CONTRATANTE** e, ainda, de determinar a substituição de qualquer membro da equipe que não esteja apresentando o rendimento desejado.

**16.5.** A relação contratual estabelecida com a **CONTRATANTE** será exclusivamente com a **CONTRATADA**. A **CONTRATANTE** não assumirá qualquer obrigação de medição e pagamento direto à **SUBCONTRATADA** e qualquer responsabilidade pelos encargos trabalhistas, previdenciários, fiscais e comerciais da **SUBCONTRATADA**, caso venha ocorrer uma subcontratação.

**16.6.** A **CONTRATADA**, ao requerer autorização para subcontratação de parte do objeto contratual deverá comprovar perante a **CONTRATANTE** que entre os diretores, responsáveis técnicos ou sócios da **SUBCONTRATADA** não constam servidores ou ocupantes de cargo comissionado da **CONTRATANTE**, bem como, comprovar as regularidades jurídica, fiscal e trabalhista da **SUBCONTRATADA**, respondendo solidariamente com a **SUBCONTRATADA** pelo inadimplemento desta quando relacionado ao objeto do Contrato.

**16.7.** Na hipótese de extinção da subcontratação, a **CONTRATADA** fica obrigada a imediatamente assumir a parcela do objeto subcontratado ou mediante nova e expressa autorização da **CONTRATANTE**, substituir a **SUBCONTRATADA** por outra, mantendo o percentual originalmente subcontratado a até sua execução total, cuja empresa deverá equiparar-se às qualificações técnicas da anterior aprovada pela **CONTRATANTE**.

**16.8.** As subcontratações não expressamente anuídas pela **CONTRATANTE** e/ou acima do limite estipulado, constituirão motivo para rescisão contratual unilateral.

**16.9.** A **CONTRATADA** apresentará à Administração documentação que comprove a capacidade técnica da subcontratada, que será avaliada, e juntada aos autos do processo correspondente.

**16.10.** A subcontratação não poderá envolver empresas que estejam impedidas de contratar com o poder público ou inscritas em cadastros restritivos, inclusive CAFIMP e CADIN-MG.

## CLÁUSULA DÉCIMA SÉTIMA – DO RECEBIMENTO DOS SERVIÇOS.

**17.1.** A fiscalização dos serviços, objeto deste edital será feita pela Contratante, através de profissionais qualificados a serem designados, os quais deverão realizar inspeções, e o que se fizer necessário, quanto a Contratada deverá designar preposto, aceito pela Administração com a finalidade de representá-la na execução do Contrato;

**17.2.** Nada impede que o Fiscal da execução dos serviços da contratação



# PREFEITURA MUNICIPAL DE TAPIRAÍ

Estado de Minas Gerais  
CNPJ nº 20.920.625/0001-89

acumule as atribuições inerentes à função de Gestor do Contrato, devendo-se, para tanto, constar expressamente tal acumulação na nomeação indicada pela Diretoria responsável.

**17.3.** As observações, dúvidas, questionamentos técnicos e ocorrências que porventura surgirem sobre a realização dos trabalhos da Contratada, deverá ser assinalado documentalmente pela Fiscalização, e, aquela se obriga a dar ciência dessas anotações, através de assinatura de seu Engenheiro Responsável;

**17.4.** Além das observações e anotações obrigatórias sobre os serviços em andamento e as programadas, a Contratada deverá recorrer ao Fiscal do Contrato, sempre que surgirem quaisquer improvisações, alterações técnicas ou serviços imprevistos decorrentes de condições especiais;

**17.5.** Neste caso, também é imprescindível a documentação oficiosa com a aposição da assinatura de ambas as partes, como formalidade de sua concordância ou discordância técnica com o fato relatado.

**17.6.** O recebimento do Objeto será feito pela CONTRATANTE, após a sua conclusão e verificação da sua perfeita execução, nos termos do Artigo 140 da Lei Federal nº. 14.133/2021;

**17.7.** O Termo de Recebimento Provisório da Obra será emitido pela CONTRATANTE e assinado pelo Fiscal, o qual verificará e atestará o cumprimento de todas as exigências contratuais, emitindo parecer conclusivo dentro do prazo de 15 (quinze) dias, contados da comunicação, por escrito, da CONTRATADA, informando a sua conclusão.

**17.8.** Quando do Termo de Recebimento Definitivo da Obra serão exigidos e entregues a documentação de comprovação de quitação para com o FGTS, INSS.

**17.9.** O Termo de Recebimento Definitivo só será efetivado, quando atendida à execução correta do objeto contratado, caso se verifique, incorreções resultantes da execução ou de materiais empregados, a CONTRATADA será obrigada a reparar, corrigir, remover, refazer ou substituir, às suas expensas, no total ou em parte, o que for pertinente e necessário ao objeto do CONTRATO, sem custo para a Administração Pública, conforme disposto no artigo 140, §§§ 2º, 5º e 6º da Lei 14.133/2021.

**17.10.** O recebimento provisório ou definitivo não excluirá a responsabilidade civil pela solidez e pela segurança da obra ou serviço nem a responsabilidade ético-profissional pela perfeita execução do contrato, nos limites estabelecidos pela lei ou pelo contrato.

**17.11.** Os ensaios, os testes e as demais provas para aferição da boa execução do objeto do contrato exigidos por normas técnicas oficiais correrão por conta da contratada.

**17.12.** O recebimento definitivo pela Administração não eximirá o projetista, o executor ou o consultor da responsabilidade objetiva por todos os danos causados por falha de projeto.

**17.13.** O recebimento definitivo pela Administração não eximirá o contratado, pelo prazo mínimo de 5 (cinco) anos, da responsabilidade objetiva pela solidez e pela segurança dos materiais e dos serviços executados e pela funcionalidade da construção, da reforma, da recuperação ou da ampliação do bem imóvel, e, em caso



# PREFEITURA MUNICIPAL DE TAPIRAÍ

Estado de Minas Gerais  
CNPJ nº 20.920.625/0001-89

de vício, defeito ou incorreção identificados, o contratado ficará responsável pela reparação, pela correção, pela reconstrução ou pelas substituições necessárias.

## **CLÁUSULA DÉCIMA OITAVA – DAS INFRAÇÕES E SANÇÕES ADMINISTRATIVAS**

**18.1.** O licitante ou o contratado será responsabilizado administrativamente pelas seguintes infrações:

**18.1.1.-** dar causa à inexecução parcial do contrato;

**18.1.2.** - dar causa à inexecução parcial do contrato que cause grave dano à Administração, ao funcionamento dos serviços públicos ou ao interesse coletivo;

**18.1.3.** - dar causa à inexecução total do contrato;

**18.1.4.** - deixar de entregar a documentação exigida para o certame;

**18.1.5.** - não manter a proposta, salvo em decorrência de fato superveniente devidamente justificado;

**18.1.6.** - não celebrar o contrato ou não entregar a documentação exigida para a contratação, quando convocado dentro do prazo de validade de sua proposta;

**18.1.7.** - ensejar o retardamento da execução ou da entrega do objeto da licitação sem motivo justificado;

**18.1.8.** - apresentar declaração ou documentação falsa exigida para o certame ou prestar declaração falsa durante a licitação ou a execução do contrato;

**18.1.9.** - fraudar a licitação ou praticar ato fraudulento na execução do contrato;

**18.1.10.** - comportar-se de modo inidôneo ou cometer fraude de qualquer natureza;

**18.1.11.** - praticar atos ilícitos com vistas a frustrar os objetivos da licitação;

**18.1.12.** - praticar ato lesivo previsto no art. 5º da Lei nº 12.846, de 1º de agosto de 2013;

**18.1.13.** – praticar ato(s) incompatível com os princípios públicos e a finalidade da contratação.

**18.2.** Serão aplicadas ao responsável pelas infrações administrativas as seguintes sanções:

**18.2.1.-** advertência;

**18.2.2.** – multa: a) 0,3 % (três décimos por cento) ao dia, até o trigésimo dia de atraso, sobre o valor do serviço não realizado, ou sobre a etapa do cronograma físico não cumprido; b) 10% (dez por cento) sobre o valor total ou parcial da obrigação não cumprida, com o consequente cancelamento da nota de empenho ou documento equivalente e, inclusive, na hipótese de não obtenção ou retardo injustificado das licenças e/ou aprovação dos órgãos competentes por culpa da CONTRATADA, em consonância com o artigo 156, § 3º da Lei 14.133/2021.



# PREFEITURA MUNICIPAL DE TAPIRAÍ

Estado de Minas Gerais  
CNPJ nº 20.920.625/0001-89

- 18.2.3.** - impedimento de licitar e contratar;
- 18.2.4.** - declaração de inidoneidade para licitar e/ou contratar.

**18.3.** Na aplicação das sanções serão considerados:

- 18.3.1.** - a natureza e a gravidade da infração cometida;
- 18.3.2.** - as peculiaridades do caso concreto;
- 18.3.3.** - as circunstâncias agravantes ou atenuantes;
- 18.3.4.** - os danos que dela provierem para a Administração Pública.
- 18.3.5.** - a implantação ou o aperfeiçoamento de programa de integridade, conforme normas e orientações dos órgãos de controle.

**18.4.** A advertência será aplicada exclusivamente pela infração administrativa prevista no inciso do item 17.1, quando não se justificar a imposição de penalidade mais grave.

**18.5.** A multa, será aplicada ao responsável por qualquer das infrações administrativas previstas no item 17.1.

**18.5.1** A sanção de multa será de 0,5% (cinco décimos por cento) a 30% (trinta por cento) do valor do contrato licitado, disposição expressa do artigo 156, § 3º da Lei 14.133/2021.

**18.6.** O impedimento de licitar e contratar será aplicada ao responsável pelas infrações administrativas previstas nos itens 18.1.2, 18.1.3, 18.1.4, 18.1.5, 18.1.6 e 18.1.7 quando não se justificar a imposição de penalidade mais grave, e impedirá o responsável de licitar ou contratar no âmbito da Administração Pública direta e indireta do ente federativo que tiver aplicado a sanção, pelo prazo máximo de 3 (três) anos.

**18.7.** A declaração de inidoneidade para licitar ou contratar será aplicada ao responsável pelas infrações administrativas previstas nos itens 18.1.8, 18.1.9, 18.1.10, 18.1.11 e 18.1.12, bem como pelas infrações administrativas previstas nos itens 18.1.2, 18.1.3, 18.1.4, 18.1.5, 18.1.6 e 18.1.7 que justifiquem a imposição de penalidade mais grave, e impedirá o responsável de licitar ou contratar no âmbito da Administração Pública direta e indireta de todos os entes federativos, pelo prazo mínimo de 3 (três) anos e máximo de 6 (seis) anos.

**18.8.** A sanção do item 18.2 será precedida de análise jurídica e observará as regras do art. 156, § 6º da Lei 14.133/2021.

**18.9.** As sanções previstas nos itens 18.2.1, 18.2.3 e 18.2.4 poderão ser aplicadas cumulativamente com a prevista no item 18.2.2.

**18.10.** Se a multa aplicada e as indenizações cabíveis forem superiores ao valor



# PREFEITURA MUNICIPAL DE TAPIRAÍ

Estado de Minas Gerais  
CNPJ nº 20.920.625/0001-89

de pagamento eventualmente devido pela Administração ao contratado, além da perda desse valor, a diferença será descontada da garantia prestada ou será cobrada judicialmente.

**18.11.** A multa poderá ser descontada de pagamento eventualmente devido pela contratante decorrente de outros contratos firmados com o Município.

**18.12.** A aplicação das sanções não exclui a obrigação de reparação integral do dano causado à Administração Pública.

**18.13.** Na aplicação de multa, será facultada a defesa do interessado no prazo de 15 (quinze) dias úteis, contado da data de sua intimação.

**18.14.** A aplicação das sanções de impedimento de licitar e contratar, e declaração de inidoneidade requererá a instauração de processo de responsabilização, que avaliará fatos e circunstâncias conhecidos e intimará o licitante ou o contratado para, no prazo de 15 (quinze) dias úteis, contado da data de intimação, apresentar defesa escrita e especificar as provas que pretenda produzir, conforme estabelecido no art. 158 da Lei nº 14.133/21.

**18.15.** Além da multa por infração administrativa (multa compensatória) prevista no inciso II, do art. 156 da Lei nº 14.133/21, poderá ser aplicada a multa de mora por atraso injustificado prevista no art. 162 da Lei 14.133/21.

**18.16.** A aplicação de multa moratória não impedirá que a Administração a converta em compensatória e promova a extinção unilateral do contrato com a aplicação cumulada de outras sanções previstas na Lei Federal nº 14.133/2021.

**18.17.** Nenhum pagamento será efetuado à **CONTRATADA** enquanto esta deixar de recolher qualquer multa que lhe for imposta dentro do prazo estabelecido.

## **CLÁUSULA DÉCIMA NONA – DAS OBRIGAÇÕES E RESPONSABILIDADES DA CONTRATANTE.**

**19.1.** Designar Representante para acompanhar e fiscalizar a execução dos serviços bem como liberar as medições pertinentes, em atendimento às normas cabíveis;

**19.2.** Orientação técnica e determinação para os serviços;

**19.3.** Se julgar necessário, a Contratante através da Fiscalização poderá solicitar à Contratada a apresentação de qualquer dos itens que consta do Memorial Descritivo pertinente aos serviços contratados.



# PREFEITURA MUNICIPAL DE TAPIRAÍ

Estado de Minas Gerais  
CNPJ nº 20.920.625/0001-89

**19.4.** Emitir a nota de empenho prévio, autorizar a execução da obra, fiscalizar a execução, emitir boletim de medição e pagamentos nas condições estabelecidas neste contrato, proporcionando os acessos e intermediações indispensáveis à boa execução das obrigações contratuais;

**19.5.** Prestar as informações e os esclarecimentos atinentes ao objeto que venham a ser solicitados pela Contratada;

**19.6.** Efetuar os pagamentos na forma e prazo estabelecidos no Contrato.

## **CLÁUSULA VIGÉSIMA – DA RESPONSABILIDADE CIVIL DA CONTRATADA.**

**20.1.** A CONTRATADA assumirá integral responsabilidade por danos causados à Contratante ou a terceiros decorrentes da execução dos serviços ora contratados, inclusive acidentes, mortes, perdas ou destruições parciais ou totais, isentando em caráter irrecorrível, a Contratante de todas as reclamações que possam surgir com relação ao presente Contrato. Também se obriga a Contratada a reparar, corrigir, reconstruir ou substituir às suas expensas, no total ou em parte, quando decorrentes dos serviços em que se verificam vícios, incorreções, má execução ou materiais empregados incorretamente, durante o transcurso do objeto do Contrato.

**20.2.** A **CONTRATADA** responderá pela eficiência do objeto deste Contrato, nos termos do Art. 618 do Código Civil Brasileiro, e Código de Defesa do Consumidor (Lei nº 8.078/1990), bem como pela solidez, qualidade e bom andamento dos serviços, podendo a **CONTRATANTE**, por intermédio da fiscalização, impugná-los quando contrariem a boa técnica ou desobedeça a orientações, Termo de Referência, Projetos e/ou Especificações;

## **CLÁUSULA VIGÉSIMA PRIMEIRA – DA RESCISÃO CONTRATUAL.**

**21.1.** Constituirão motivos para extinção do contrato, a qual deverá ser formalmente motivada nos autos do processo, assegurados o contraditório e a ampla defesa, as seguintes situações:

**21.1.1.** - não cumprimento ou cumprimento irregular de normas editalícias ou de cláusulas contratuais, de especificações, de projetos ou de prazos;

**21.1.2.** - desatendimento das determinações regulares emitidas pela autoridade designada para acompanhar e fiscalizar sua execução ou por autoridade superior;

**21.1.3.** - alteração social ou modificação da finalidade ou da estrutura da empresa que restrinja sua capacidade de concluir o contrato;

**21.1.4.** - decretação de falência ou de insolvência civil, dissolução da sociedade ou falecimento do contratado;

**21.1.5.** - caso fortuito ou força maior, regularmente comprovados, impeditivos da execução do contrato;



# PREFEITURA MUNICIPAL DE TAPIRAÍ

Estado de Minas Gerais  
CNPJ nº 20.920.625/0001-89

**21.1.6.** - atraso na obtenção da licença ambiental, ou impossibilidade de obtê-la, ou alteração substancial do anteprojeto que dela resultar, ainda que obtida no prazo previsto;

**21.1.7.** - atraso na liberação das áreas sujeitas a desapropriação, a desocupação ou a servidão administrativa, ou impossibilidade de liberação dessas áreas;

**21.1.8.** - razões de interesse público, justificadas pela autoridade máxima do órgão ou da entidade contratante;

**21.1.9.** - não cumprimento das obrigações relativas à reserva de cargos prevista em lei, bem como em outras normas específicas, para pessoa com deficiência, para reabilitado da Previdência Social ou para aprendiz.

**21.2.** A extinção do contrato poderá ser:

**21.2.1.** - Determinada por ato unilateral e escrito da Administração, exceto no caso de descumprimento decorrente de sua própria conduta;

**21.2.2.** - consensual, por acordo entre as partes, por conciliação, por mediação ou por comitê de resolução de disputas, desde que haja interesse da Administração;

**21.2.3.** - determinada por decisão arbitral, em decorrência de cláusula compromissória ou compromisso arbitral, ou por decisão judicial.

**21.3.** A extinção determinada por ato unilateral da Administração poderá acarretar, sem prejuízo das sanções previstas nesta Lei, as seguintes consequências:

**21.3.1.** - assunção imediata do objeto do contrato, no estado e local em que se encontrar, por ato próprio da Administração;

**21.3.2.** - ocupação e utilização do local, das instalações, dos equipamentos, do material e do pessoal empregados na execução do contrato e necessários à sua continuidade;

**21.3.3.** - execução da garantia contratual para:

**21.3.4.** ressarcimento da Administração Pública por prejuízos decorrentes da não execução;

**21.3.5.** pagamento de verbas trabalhistas, fundiárias e previdenciárias, quando cabível;

**21.3.6.** pagamento das multas devidas à Administração Pública;

**21.3.7.** exigência da assunção da execução e da conclusão do objeto do contrato pela seguradora, quando cabível.

**21.3.8.** - Retenção dos créditos decorrentes do contrato até o limite dos prejuízos causados à Administração Pública e das multas aplicadas.

**21.4.** Na hipótese de comprovada a extinção disposta no art. 138, §2º, da Lei nº 14.133/2021, as disposições contidas no mesmo deverão ser verificadas, sem prejuízo de apuração e penalização em procedimento próprio, ao(s) servidor(es) que deu(ram) causa.



# PREFEITURA MUNICIPAL DE TAPIRAÍ

Estado de Minas Gerais  
CNPJ nº 20.920.625/0001-89

**21.5.** As comunicações entre as partes deverão ocorrer formalmente, preferencialmente por meio eletrônico oficial ou documento escrito, considerando-se válidas as notificações enviadas aos endereços constantes do contrato.

## **CLÁUSULA VIGÉSIMA SEGUNDA – DAS DISPOSIÇÕES GERAIS E FINAIS.**

**22.1.** Para a execução deste Contrato, a **CONTRATANTE** designará por ato do(a) Senhor(a) Secretário(a), a que se vincula este Contrato, um(a) Engenheiro(a) como seu(sua) Representante, com a competência de Gestor(a) de Contrato, que dentre outras atribuições pertinentes anotará em registro próprio todas as ocorrências relacionadas com a execução dos serviços objeto deste Contrato, determinando o que for necessário a regularização das faltas ou defeitos observados.

**22.1.** Quando as decisões e as providências ultrapassarem a competência prevista no ato de designação, deverá o(a) Gestor(a) de Contrato solicitar aos seus superiores hierárquicos, em tempo hábil, a adoção das medidas convenientes.

**22.2.** Durante a execução deste Contrato a **CONTRATANTE**, deverá exigir da **CONTRATADA** seguro para garantia de pessoas e poderá exigir o seguro para garantia de bens para um bom e perfeito desenvolvimento dos trabalhos contratados, conforme o grau de criticidade da etapa de execução dos serviços objeto deste Contrato.

**22.3.** A anulação do procedimento licitatório, por motivo de ilegalidade induz a deste Contrato, não gerando obrigação de indenizar.

**22.4.** A declaração de nulidade deste Contrato opera retroativamente impedindo os efeitos jurídicos que ele, ordinariamente, deveria produzir, além de desconstituir os que porventura já tenha produzido.

**22.5.** A nulidade não exonera a **CONTRATANTE**, do dever de indenizar a **CONTRATADA** pelo que esta houver executado até a data em que ela for declarada e por outros prejuízos regularmente comprovados, contanto que não lhe seja imputável, promovendo-se a responsabilidade de quem lhe deu causa.

**22.6.** Na contagem dos prazos estabelecidos neste Contrato, excluir-se-á o dia do início e incluir-se-á o dia do vencimento, só se iniciando e se vencendo os prazos referidos neste Contrato em dia de expediente da **CONTRATANTE**, e considerar-se-ão os dias consecutivos, exceto quando for explicitamente disposto em contrário, sem prejuízo das demais disposições do art.183 da Lei nº 14.133/2021.

## **CLÁUSULA VIGÉSIMA TERCEIRA - DA LEGISLAÇÃO**

**23.1.** O presente instrumento foi elaborado de acordo com a **CONCORRÊNCIA**



# PREFEITURA MUNICIPAL DE TAPIRAÍ

Estado de Minas Gerais  
CNPJ nº 20.920.625/0001-89

Nº. **001/2026**, com base na Lei nº. 14.133/2021, suas alterações e demais legislação(ões) e norma(s) aplicável(eis), inclusive as municipais, que não conflitem.

## CLÁUSULA VIGÉSIMA QUARTA – DO FORO

24.1. Fica eleito o Foro da Comarca de Bambuí/MG para dirimir os litígios que decorrerem da execução deste Termo de Contrato que não puderem ser compostos pela conciliação, conforme art. 92, §1º, da Lei nº 14.133/21.

**E por estarem justos e contratados, firmam o presente dispensando-se as testemunhas<sup>6</sup>, para que produza seus efeitos legais.**

Tapiraí/MG, XX de xxxxxx de 2026.

---

**MUNICÍPIO DE TAPIRAÍ/MG**  
**CNPJ: XXXXXXXXXXXXXXXX**  
**XXXXXXXXXXXXXX - PREFEITO**  
**CONTRATANTE**

---

**XXXXXXXXXXXXXXXXXXXXXXXXXXXX**  
**CNPJ: xxxxxxxxxxxxxxxxxxxx**  
**CONTRATADA**

---

<sup>6</sup> STJ: REsp no 1.495.920/DF.



# PREFEITURA MUNICIPAL DE TAPIRAÍ

Estado de Minas Gerais  
CNPJ nº 20.920.625/0001-89

## ANEXO III

### MODELO DE DECLARAÇÃO DE DISPONIBILIDADE DE INSTALAÇÕES, APARELHAMENTO E PESSOAL TÉCNICO CONSIDERADOS ESSENCIAIS PARA A EXECUÇÃO DO OBJETO

A empresa ....., inscrita no CNPJ/MF nº. ...., com sede à ....., por intermédio de seu representante legal, Sr. (Sra)....., portador(a) da Carteira de Identidade no..... e do CPF no ....., em cumprimento ao Instrumento Convocatório da Concorrência Eletrônica Nº 001/2026, declara, sob as penas previstas em lei, que dispõe de instalações, aparelhamento e pessoal técnico considerados essenciais para o cumprimento do objeto da licitação, conforme relaciona a seguir:

I - Instalações: (Citar)

II - Aparelhamento: (Citar)

III - Pessoal Técnico: (Citar)

Local e data

**Assinatura do representante legal**  
**Carimbo de CNPJ**



# PREFEITURA MUNICIPAL DE TAPIRAÍ

Estado de Minas Gerais  
CNPJ nº 20.920.625/0001-89

## NOTA TÉCNICA

**ASSUNTO:** Aplicabilidade dos arts. 48, incisos II e III, da Lei Complementar nº 123/2006 – Concorrência Eletrônica destinada à execução de obra pública e serviços de engenharia.

**OBJETO:** *contratação de empresa especializada, sob o Regime de Execução de EMPREITADA POR PREÇO GLOBAL, compreendendo mão de obra e materiais, visando à construção de 20 (vinte) Unidades Habitacionais no Município de Tapirái/MG, com recursos vinculados ao MCMV FNHIS Sub 50, oriundos do Termo de Compromisso nº 995818/2025/MCIDADES/CAIXA – Operação nº 1103783-99 – Programa Moradia Digna.*

Trata-se de análise técnica acerca da aplicabilidade das disposições previstas no art. 48, incisos II e III, da Lei Complementar nº 123/2006, no âmbito da Concorrência Eletrônica destinada à contratação de empresa especializada para execução de obra pública e serviços de engenharia sob o regime de empreitada por preço global.

O art. 48, inciso III, da Lei Complementar nº 123/2006 estabelece a obrigatoriedade de instituição de cota reservada de até 25% (vinte e cinco por cento) exclusivamente para aquisição de bens de natureza divisível.

No caso concreto, verifica-se que a contratação pretendida possui natureza técnica, funcional e executiva indivisível, incompatível com a fragmentação da execução contratual em cotas autônomas, especialmente em razão da interdependência entre etapas construtivas, da necessidade de coordenação unificada da execução, da centralização da responsabilidade técnica e da preservação da integridade do cronograma físico-financeiro da obra.

Nos termos do art. 87 do Código Civil, consideram-se divisíveis os bens suscetíveis de fracionamento sem alteração de sua substância, sem diminuição considerável de valor e sem prejuízo do uso a que se destinam. Por analogia técnico-jurídica, referido entendimento também se aplica às contratações de obras e serviços de engenharia cuja fragmentação comprometa a funcionalidade, a eficiência executiva, a padronização construtiva ou a adequada fiscalização administrativa.

A adoção de cota reservada, no presente caso, possui potencial de comprometer a eficiência administrativa, a economicidade da contratação, a gestão integrada da execução e a obtenção do resultado final pretendido pela Administração Pública, enquadrando-se, ainda, na hipótese prevista no art. 49, inciso III, da Lei Complementar nº 123/2006, segundo o qual o tratamento diferenciado não será aplicado quando representar prejuízo ao conjunto ou complexo do objeto a ser contratado.

Registra-se, ainda, a não adoção da faculdade prevista no art. 48, inciso II, da Lei Complementar nº 123/2006, que dispõe que a Administração Pública “poderá”, nos



# PREFEITURA MUNICIPAL DE TAPIRAÍ

Estado de Minas Gerais  
CNPJ nº 20.920.625/0001-89

processos licitatórios destinados à execução de obras e serviços, exigir dos licitantes a subcontratação de microempresa ou empresa de pequeno porte.

A utilização do verbo “poderá” pelo legislador evidencia natureza discricionária da medida, condicionando sua aplicação à análise de conveniência administrativa, compatibilidade técnica e adequação operacional no caso concreto.

Na presente contratação, verificou-se que a imposição de subcontratação obrigatória possui potencial de comprometer a centralização da responsabilidade técnica da obra, a coordenação executiva dos serviços, a gestão do cronograma físico-financeiro, a definição objetiva das responsabilidades contratuais e a eficiência da fiscalização administrativa, especialmente em razão da natureza integrada, sequencial e interdependente dos serviços de engenharia envolvidos.

Além disso, a fragmentação indireta da execução contratual mediante subcontratação compulsória poderá acarretar riscos à padronização executiva, ao controle tecnológico da obra, à gestão da segurança do trabalho, à rastreabilidade das obrigações técnicas e à adequada responsabilização da contratada principal perante a Administração Pública.

Dessa forma, conclui-se pela não aplicação, no presente procedimento, das medidas previstas no art. 48, incisos II e III, da Lei Complementar nº 123/2006, preservando-se a integridade técnica da contratação, a eficiência administrativa, a economicidade, a competitividade útil, a segurança da execução contratual e a seleção da proposta mais vantajosa para a Administração Pública, em consonância com os princípios previstos na Lei Federal nº 14.133/2021.

**Tapiraí/MG, 21 de maio de 2026.**

**Ana Carolina Pedroza  
Agente de Contratação  
Município de Tapiraí/MG**



**PREFEITURA MUNICIPAL DE TAPIRAÍ**

Estado de Minas Gerais  
CNPJ nº 20.920.625/0001-89

## **ANEXO IV**

***Termo de Compromisso  
nº 995818/2026 /  
MCIDADES / CAIXA e  
demais documentos  
relacionados***

**Concorrência 001/2026**

**TERMO DE COMPROMISSO Nº 995818/2025/MCIDADES/CAIXA**

**TERMO DE COMPROMISSO  
TRANSFEREGOV.BR Nº 995818 QUE  
ENTRE SI CELEBRAM A UNIÃO, POR  
INTERMÉDIO DO MINISTÉRIO DAS  
CIDADES, REPRESENTADO PELA CAIXA  
ECONÔMICA FEDERAL, E O MUNICÍPIO  
DE TAPIRAÍ/MG, COM A FINALIDADE DE  
PROVISÃO HABITACIONAL NO  
MUNICÍPIO DE TAPIRAI/MG**

A **UNIÃO**, por intermédio do **MINISTÉRIO DAS CIDADES**, inscrito(a) no CNPJ/MF sob o nº 05.465.986/0001-99, com sede Esplanada dos Ministérios, Bloco E, S/N - Zona Cívico-Administrativa - Brasília/DF - CEP: 70 067-901, doravante denominado **REPASSADOR**, neste ato representado(a) pela **CAIXA ECONÔMICA FEDERAL**, instituição financeira sob a forma de empresa pública, dotada de personalidade jurídica de direito privado, criada pelo Decreto-Lei nº 759, de 12 de agosto de 1969 e constituída pelo Decreto nº 66.303, de 6 de março de 1970, regendo-se pelo Estatuto Social aprovado na Assembleia Geral de 19 de janeiro de 2018, em conformidade com o Decreto nº 8.945, de 27 de dezembro de 2016, e suas alterações, com sede no Setor Bancário Sul, Quadra 04, Lote 3/4, Brasília – DF, inscrita no CNPJ-MF sob o nº 00.360.305/0001-04, doravante denominada **MANDATÁRIA**, neste ato representada por **GUILHERME VON RÜCKERT HELENO**, Matrícula Funcional nº c065429-1, conforme procuração lavrada em notas do 2º Tabelião de Notas e Protesto de Brasília, no livro 3632-P, folha 193, em 08/10/2025 e substabelecimento lavrado em notas do 2º Tabelião de Notas e Protesto de Brasília, no livro 3633-P, folha 120, em 17/10/2025, e;

O **MUNICÍPIO DE TAPIRAÍ/MG**, inscrito(a) no CNPJ/MF sob o nº 20.920.625/0001-89, com sede Tapiraí/MG, doravante denominado(a) **RECEBEDOR**, representado pelo Prefeito Municipal, Senhor Vanderlei Cassiano de Resende, portador da matrícula funcional nº 0000

RESOLVEM celebrar o presente **TERMO DE COMPROMISSO**, com a finalidade de “PROVISÃO HABITACIONAL NO MUNICÍPIO DE TAPIRAI/MG” registrado no Transferegov.br, regendo-se pelo disposto na Lei nº 11.578, de 26 de novembro de 2007, na Lei nº 14.133, de 1º de abril de 2021, no que couber, na Lei de Diretrizes Orçamentárias do corrente exercício, no Decreto nº 93.872, de 23 de dezembro de 1986, no Decreto nº 7.983, de 8 de abril de 2013, no Decreto nº 11.632, de 11 de agosto de 2023, no Decreto nº 11.855, de 26 de dezembro de

**SAC CAIXA:** 0800 726 0101 (informações, reclamações, sugestões e elogios)

**Para pessoas com deficiência auditiva ou de fala:** caixa.gov.br/libras

**Ouvidoria:** 0800 725 7474

**WhatsApp:** CAIXA 0800 104 0104

**caixa.gov.br**

TERMO DE COMPROMISSO PARA EXECUÇÃO DE  
OBRAS OU SERVIÇOS DE ENGENHARIA NO ÂMBITO  
DO NOVO PAC  
NÃO ENQUADRADO NO REGIME SIMPLIFICADO

2023, regulamentado pela Portaria Conjunta MGI/MF/CGU nº 32, de 4 de junho de 2024 e demais normas vigentes aplicáveis à matéria, e mediante as cláusulas e condições seguintes:

### **CLÁUSULA PRIMEIRA – DO OBJETO**

O presente Termo de Compromisso tem por objeto “PROVISÃO HABITACIONAL NO MUNICÍPIO DE TAPIRAI/MG” a ser realizada no município de TAPIRAI/MG, conforme detalhado no Plano de Trabalho.

### **CLÁUSULA SEGUNDA – DA VINCULAÇÃO DAS PEÇAS DOCUMENTAIS**

Integram este Termo de Compromisso, independentemente de transcrição, o Plano de Trabalho, o Anteprojeto ou Projeto Básico e/ou Termo de Referência propostos pelo RECEBEDOR e aceitos pela MANDATÁRIA no Transferegov.br, bem como toda documentação técnica que deles resultem, cujos termos os partícipes acatam integralmente.

**Subcláusula única.** Eventuais ajustes realizados durante a execução do objeto integrarão o Plano de Trabalho, desde que sejam submetidos e aprovados previamente pela MANDATÁRIA ou pela autoridade competente do REPASSADOR e que não haja alteração do objeto, exceto para as situações tratadas no art. 33, II, da Portaria Conjunta MGI/MF/CGU nº 32, de 2024.

### **CLÁUSULA TERCEIRA – DOS PRAZOS PARA PUBLICAÇÃO DO EDITAL DE LICITAÇÃO E PARA EMISSÃO DE ORDEM DE SERVIÇO**

O RECEBEDOR deverá:

- a) Apresentar a publicação do edital de licitação à MANDATÁRIA, por meio do Transferegov, em até 60 (sessenta) dias, contados da data de emissão do Laudo de Verificação Técnica ou da data de contratação sem suspensiva, quando for o caso.
- b) Concluir o processo licitatório e enviar para análise da MANDATÁRIA, por meio do Transferegov, no prazo máximo de 120 (cento vinte) dias, contados da data de publicação do edital de licitação.
- c) Emitir a Ordem de Serviço (OS) e registrá-la no Transferegov em até 10 (dez) dias úteis contados da data da autorização de início de objeto.

**Subcláusula primeira.** Os prazos de que tratam as alíneas “a” e “b” do *caput* desta Cláusula poderão ser prorrogados por até sessenta dias, mediante deliberação do REPASSADOR.

**Subcláusula segunda.** O descumprimento dos prazos de que tratam as alíneas “a” e “b” do *caput*, consideradas as possíveis prorrogações, pode ensejar a rescisão ou a extinção do presente Termo de Compromisso, nos termos do § 9º do art. 37 da Portaria Conjunta MGI/MF/CGU nº 32, de 4 de junho de 2024.

**Subcláusula terceira.** Em caso de descumprimento do prazo de que trata a alínea “c” do *caput*, este Termo de Compromisso poderá ser denunciado por decisão do Repassador, nos termos do inciso I do art. 56 da Portaria Conjunta MGI/MF/CGU nº 32, de 4 de junho de 2024.

### **CLÁUSULA QUARTA – DAS OBRIGAÇÕES GERAIS**

Sem prejuízo do constante nas demais Cláusulas deste Termo de Compromisso, são obrigações dos partícipes:

**SAC CAIXA:** 0800 726 0101 (informações, reclamações, sugestões e elogios)  
**Para pessoas com deficiência auditiva ou de fala:** caixa.gov.br/libras  
**Ouvidoria:** 0800 725 7474  
**WhatsApp:** CAIXA 0800 104 0104  
**caixa.gov.br**

**I. DA MANDATÁRIA:**

- a. analisar, aprovar ou rejeitar o Plano de Trabalho;
- b. verificar as peças documentais apresentadas pelo RECEBEDOR e emitir laudo de verificação técnica;
- c. emitir os empenhos necessários à execução do objeto pactuado;
- d. celebrar os termos de compromisso e eventuais termos aditivos;
- e. solicitar ao REPASSADOR a autorização para o início do procedimento licitatório;
- f. verificar a realização do processo licitatório;
- g. autorizar o início do objeto;
- h. transferir ao RECEBEDOR os recursos financeiros previstos para a execução deste Termo de Compromisso, de acordo com o cronograma de desembolso e o ritmo de desenvolvimento da obra ou do serviço de engenharia;
- i. acompanhar, avaliar e aferir a execução física e financeira do objeto deste Termo de Compromisso, bem como verificar a regular aplicação das parcelas de recursos;
- j. analisar a prestação de contas final dos instrumentos com base nos resultados da execução física e financeira, bem como de outros elementos que comprovem o cumprimento do objeto pactuado;
- k. aprovar ou rejeitar a prestação de contas final;
- l. instaurar a Tomada de Contas Especial – TCE, observando os procedimentos e a formalização, de acordo com a legislação específica ao caso;
- m. cancelar os empenhos remanescentes no caso de conclusão, denúncia ou rescisão do Termo de Compromisso;
- n. verificar a existência de Anotação de Responsabilidade Técnica – ART e Registro de Responsabilidade Técnica – RRT;
- o. reorientar ações e decidir quanto à aceitação de justificativas sobre impropriedades identificadas na execução do instrumento;
- p. notificar o RECEBEDOR quando não apresentada a prestação de contas ou se constatada a má aplicação dos recursos públicos transferidos;
- q. adotar as medidas administrativas para apuração dos fatos, identificação dos responsáveis, quantificação do dano e obtenção da regularização e do ressarcimento;
- r. verificar se o RECEBEDOR disponibilizou, em seu sítio oficial na internet ou, na sua falta, em sua sede, em local de fácil visibilidade, o extrato do instrumento e suas alterações, contendo, pelo menos, o objeto, a finalidade, os valores e as datas de liberação, o detalhamento da aplicação dos recursos e as contratações realizadas para a execução do objeto pactuado, na forma do art. 30 da Portaria Conjunta MGI/MF/CGU nº 32, de 2024;
- s. garantir disponibilidade de equipe técnica para que seja realizado, de forma regular, o acompanhamento das obras e serviços de engenharia, inclusive com visitas de campo preliminar;
- t. rescindir o Termo de Compromisso;
- u. dispor de estrutura física e equipe técnica adequadas para analisar as peças técnicas e documentais, inclusive os anteprojetos e projetos básicos, acompanhar a execução física do objeto pactuado, e realizar a conformidade financeira e a análise da prestação de contas final;
- v. notificar o recebedor previamente à inscrição como inadimplente no Transferegov.br, quando detectadas impropriedades ou irregularidades no acompanhamento da execução do objeto do

**SAC CAIXA:** 0800 726 0101 (informações, reclamações, sugestões e elogios)

**Para pessoas com deficiência auditiva ou de fala:** caixa.gov.br/libras

**Ouvidoria:** 0800 725 7474

**WhatsApp:** CAIXA 0800 104 0104

**caixa.gov.br**

**TERMO DE COMPROMISSO PARA EXECUÇÃO DE  
OBRAS OU SERVIÇOS DE ENGENHARIA NO ÂMBITO  
DO NOVO PAC  
NÃO ENQUADRADO NO REGIME SIMPLIFICADO**

- instrumento, devendo ser incluída no aviso a respectiva Secretaria da Fazenda ou secretaria similar; e
- w. prorrogar, "de ofício", a vigência do instrumento antes do seu término, quando der causa a atraso na liberação dos recursos, limitada a prorrogação ao exato período do atraso verificado.

**Subcláusula primeira.** O REPASSADOR e a MANDATÁRIA não se responsabilizam solidariamente ao RECEBEDOR ou contratado pelo eventual ajuizamento de ação judicial, para fins de comprovação de regularização do imóvel.

**II. DO RECEBEDOR:**

- a. executar e fiscalizar o objeto pactuado, de acordo com o Plano de Trabalho, o Anteprojeto, o Projeto Básico e/ou o Termo de Referência aceitos pela MANDATÁRIA, adotando todas as medidas necessárias à correta execução deste Termo de Compromisso;
- b. encaminhar ao REPASSADOR ou à MANDATÁRIA as suas propostas, planos de trabalho e pesquisa de preços, na forma e prazos estabelecidos;
- c. definir:
  - i. por metas e etapas, a forma de execução do objeto, com funcionalidade, e
  - ii. as necessidades e demandas das obras, realizar os estudos de viabilidade preliminares e ensaios tecnológicos necessários para embasamento das soluções constantes no projeto, bem como elaborar os projetos técnicos relacionados ao objeto;
- d. elaborar os projetos técnicos relacionados ao objeto pactuado, reunir toda documentação jurídica e institucional necessária à celebração deste Termo de Compromisso, e atender tempestivamente as cláusulas suspensivas, de acordo com os normativos do programa;
- e. assegurar, na sua integralidade, a qualidade técnica dos projetos e da execução dos produtos e serviços estabelecidos nos instrumentos, em conformidade com as normas brasileiras e os normativos dos programas, ações e atividades;
- f. garantir a existência de infraestrutura, utilidades, pessoal e licenças necessários à instalação e disponibilização dos equipamentos adquiridos;
- g. selecionar as áreas de intervenção e os beneficiários finais em conformidade com as diretrizes estabelecidas pelo REPASSADOR, podendo estabelecer outras que busquem refletir situações de vulnerabilidade econômica e social, informando ao REPASSADOR e à MANDATÁRIA sempre que houver alterações;
- h. apresentar declaração de capacidade técnico-gerencial para execução do objeto pactuado;
- i. acompanhar de maneira adequada e promover todas as sanções administrativas que a legislação federal incumbe aos contratantes públicos;
- j. apresentar documentos de titularidade dominial da área de intervenção, licenças e aprovações de projetos emitidos pelo órgão ou pela entidade ambiental competente das esferas municipal, estadual, distrital ou federal;
- k. realizar:
  - i. a verificação da necessidade e obtenção das aprovações dos projetos e licenças relacionadas à execução das intervenções, junto aos órgãos competentes, a exemplo do Corpo de Bombeiros, Vigilância Sanitária, Órgãos do Patrimônio Histórico e do Patrimônio da União, Concessionárias de Serviços Públicos, dentre outros;
  - ii. a guarda de toda a documentação relacionada no item anterior, devendo ser apresentada ao REPASSADOR, MANDATÁRIA e órgãos de controle quando solicitada.

**SAC CAIXA:** 0800 726 0101 (informações, reclamações, sugestões e elogios)  
**Para pessoas com deficiência auditiva ou de fala:** caixa.gov.br/libras  
**Ouvidoria:** 0800 725 7474  
**WhatsApp:** CAIXA 0800 104 0104  
**caixa.gov.br**

**TERMO DE COMPROMISSO PARA EXECUÇÃO DE  
OBRAS OU SERVIÇOS DE ENGENHARIA NO ÂMBITO  
DO NOVO PAC  
NÃO ENQUADRADO NO REGIME SIMPLIFICADO**

- l. incluir, em seus orçamentos anuais, dotação orçamentária referente aos recursos relativos ao presente instrumento;
- m. proceder ao depósito da contrapartida, conforme cronograma de desembolso, quando for o caso;
- n. aplicar, no Transferegov.br, os recursos creditados na conta vinculada ao Termo de Compromisso em caderneta de poupança, fundo de aplicação financeira de curto prazo ou operação de mercado aberto lastreada em títulos da dívida pública, e realizar os pagamentos de despesas do Termo de Compromisso também por intermédio do Transferegov.br;
- o. estar ciente de que a MANDATÁRIA está autorizada a efetuar o resgate dos saldos remanescentes da conta vinculada ao instrumento, nos casos em que não houver a devolução dos recursos no prazo previsto;
- p. realizar o procedimento de compras e contratações, sob sua inteira responsabilidade, observada a legislação vigente e assegurando:
  - i. a correção dos procedimentos legais;
  - ii. a suficiência do anteprojeto, projeto básico ou do termo de referência;
  - iii. a suficiência da planilha orçamentária discriminativa do percentual de Encargos Sociais e de Bonificação e Despesas Indiretas – BDI utilizados, cada qual com o respectivo detalhamento de sua composição, por item de orçamento ou conjunto deles; e
  - iv. a utilização do Portal Nacional de Contratações Públicas – PNCP, conforme previsto na Lei nº 14.133, de 1º de abril de 2021, c/c o art. 36 da Portaria Conjunta MGI/MF/CGU nº 32, de 2024;
- q. prever, nos editais de licitação e nos contratos administrativos de execução ou fornecimento – CTEF:
  - i. que a responsabilidade pela qualidade das obras, materiais e serviços executados ou fornecidos é da empresa contratada para esta finalidade, inclusive a promoção de readaptações, sempre que detectadas impropriedades que possam comprometer a consecução do objeto ajustado;
  - ii. a obrigatoriedade da aquisição de produtos manufaturados nacionais e serviços nacionais ou a aplicação das margens de preferência para produtos manufaturados nacionais e serviços nacionais sempre que esses produtos e serviços estiverem descritos na lista estabelecida na Resolução CIIA-PAC nº 1, de 28 de junho de 2024, observadas as disposições do art. 3º-A da Lei nº 11.578, de 26 de novembro de 2007, e do Decreto nº 11.889, de 22 de janeiro de 2024;
- r. inserir cláusula nos CTEF destinados à execução do instrumento, para que a empresa contratada insira as informações e os documentos relativos à execução no Transferegov.br;
- s. registrar adicionalmente no Transferegov.br, nos casos de inexigibilidade e dispensa de licitação, os pareceres técnico e jurídico que demonstrem o atendimento dos requisitos exigidos na legislação pertinente;
- t. cumprir as normas do Decreto nº 7.983, de 2013, nas licitações realizadas por estados, Distrito Federal e municípios;
- u. exercer, na qualidade de contratante, a fiscalização sobre o CTEF;
- v. apresentar declaração expressa firmada por representante legal do RECEBEDOR, do INTERVENIENTE ou da UNIDADE EXECUTORA, ou registro no Transferegov.br que a

**TERMO DE COMPROMISSO PARA EXECUÇÃO DE  
OBRAS OU SERVIÇOS DE ENGENHARIA NO ÂMBITO  
DO NOVO PAC  
NÃO ENQUADRADO NO REGIME SIMPLIFICADO**

- substitua, atestando o atendimento às disposições legais aplicáveis ao procedimento licitatório;
- w. registrar no Transferegov.br o extrato do edital de licitação, o preço estimado pela administração pública para a execução do serviço e a proposta de preço total ofertada por cada licitante com a sua respectiva inscrição ativa no CNPJ, o termo de homologação e adjudicação, o extrato do CTEF e seus respectivos aditivos, a ART e o RRT dos projetos, dos executores e da fiscalização de obras, as ordens de serviços ou autorizações de fornecimento e os atestes dos boletins de medições;
  - x. disponibilizar no Transferegov.br o edital de licitação e seus anexos, ata de recebimento de propostas e julgamento, a proposta e documentos de habilitação do vencedor, caso a licitação não seja processada no Sistema de Compras do Governo Federal – Compras.gov.br;
  - y. comunicar alterações na documentação objeto do laudo de verificação técnica após o aceite da MANDATÁRIA;
  - z. comunicar ao REPASSADOR e à MANDATÁRIA, com 30 (trinta) dias de antecedência, a previsão de emissão da ordem de serviço do CTEF;
  - aa. executar e fiscalizar os trabalhos necessários à consecução do objeto, observando prazos e custos, designando profissional habilitado no local da intervenção com a respectiva ART e RRT, quando couber;
  - bb. utilizar os aplicativos disponibilizados pelo órgão central do Transferegov.br, para registro da execução física do objeto e quando da realização das atividades de fiscalização;
  - cc. realizar visitas regulares nos empreendimentos, e apresentar os relatórios referentes às visitas realizadas quando solicitado;
  - dd. determinar a correção de vícios detectados que possam comprometer a fruição do objeto;
  - ee. permitir o livre acesso de servidores do REPASSADOR e dos órgãos de controle interno e externo da União, bem como dos funcionários da MANDATÁRIA e do apoiador técnico, aos processos, documentos e informações referentes a este Termo de Compromisso, CTEF, bem como aos locais de execução do respectivo objeto;
  - ff. estimular a participação dos beneficiários finais na elaboração e implementação do objeto do Termo de Compromisso, bem como na manutenção do patrimônio gerado por estes investimentos;
  - gg. operar, manter e conservar adequadamente o patrimônio público gerado pelos investimentos decorrentes do Termo de Compromisso;
  - hh. fornecer ao REPASSADOR e à MANDATÁRIA, a qualquer tempo, informações sobre as ações desenvolvidas para viabilizar o acompanhamento e avaliação do processo;
  - ii. incluir nas placas e adesivos indicativos das obras o QR Code do aplicativo para o cidadão, disponibilizado pelo Transferegov.br, e informações sobre canal para o registro de denúncias, reclamações e elogios, conforme previsto no Manual de Identidade Visual - Novo PAC – IDV;
  - jj. afixar e manter atualizada, em local de boa visibilidade placa de obra elaborada conforme Manual de Identidade Visual - Novo PAC - IDV vigente nas datas de realização de vistorias e de solenidades de que trata o inciso XXXVI do art. 8º da Portaria Conjunta MGI/MF/CGU nº 32, de 2024, e mantê-la em bom estado de conservação durante todo o prazo de execução das obras e até que a MANDATÁRIA verifique a conclusão das obras, sob pena de suspensão de repasses e desbloqueios;

**TERMO DE COMPROMISSO PARA EXECUÇÃO DE  
OBRAS OU SERVIÇOS DE ENGENHARIA NO ÂMBITO  
DO NOVO PAC  
NÃO ENQUADRADO NO REGIME SIMPLIFICADO**

- kk. divulgar, em qualquer ação promocional relacionada ao objeto e/ou objetivo do Termo de Compromisso, o nome e a logomarca do Programa de Aceleração do Crescimento - PAC, a origem do recurso, o valor do repasse e o nome da MANDATÁRIA e do REPASSADOR, como entes participantes;
- ll. O RECEBEDOR, o INTERVENIENTE ou a UNIDADE EXECUTORA deverão comunicar expressamente à MANDATÁRIA:
  - i. com antecedência de trinta dias, a realização de solenidades relacionadas ao termo de compromisso, tais como divulgação da assinatura do instrumento, emissão de ordem de serviço, visitas às obras com a participação de autoridades da esfera estadual ou federal, bem como inaugurações parciais ou totais de obras.
  - ii. a data prevista para inauguração quando a execução atingir 80%; e
  - iii. no prazo máximo de 30 (trinta) dias após a medição final realizada pela MANDATÁRIA, a confirmação da data e local onde ocorrerá a ação promocional, inclusive entregas e/ou inaugurações e/ou solenidades;
- mm. comprometer-se a utilizar a marca do Governo Federal nas publicações decorrentes do Termo de Compromisso, observadas as limitações impostas pela Lei Eleitoral nº 9.504, de 30 de setembro de 1997;
- nn. providenciar a instalação de placa de inauguração e ou de conclusão das obras, garantindo sua conformidade com o Manual de Identidade Visual - Novo PAC – IDV;
- oo. obedecer às regras e diretrizes de acessibilidade na execução do objeto, em conformidade com as leis, normativos e orientações técnicas que tratam da matéria;
- pp. prestar contas dos recursos vinculados ao instrumento;
- qq. dispor de condições e estrutura para acompanhar a execução do objeto e cumprir os prazos de análise da prestação de contas;
- rr. instaurar processo administrativo apuratório, inclusive processo administrativo disciplinar, quando constatado o desvio ou malversação de recursos públicos, irregularidade na execução do contrato ou gestão financeira do Termo de Compromisso, comunicando tal fato ao REPASSADOR e à MANDATÁRIA;
- ss. indicar o sistema Fala.BR como canal de comunicação efetivo, ao qual se dará ampla publicidade, para o recebimento de manifestações dos cidadãos relacionadas ao instrumento, possibilitando o registro de sugestões, elogios, solicitações, reclamações e denúncias;
- tt. realizar no Transferegov.br os atos e os procedimentos relativos à formalização, execução, acompanhamento, prestação de contas e informações acerca da TCE, quando couber;
- uu. incluir regularmente as informações e os documentos exigidos pela Portaria Conjunta MGI/MF/CGU nº 32, de 2024;
- vv. informar tempestivamente ao REPASSADOR e à MANDATÁRIA, quando houver, sobre a conclusão das obras físicas ou de etapas úteis, de estudos e projetos, e da aquisição de equipamentos, objeto do Termo de Compromisso, assim como os casos de paralisação da execução do objeto;
- ww. garantir o uso subjacente, pelo prazo mínimo de 20 (vinte) anos, para os casos de regularização previstos no art. 16, § 3º, inciso VII, e inciso VIII, nas alíneas “a” e “b”, da Portaria Conjunta MGI/MF/CGU nº 32, de 2024;
- xx. dar ciência aos órgãos de controle ao tomar conhecimento de qualquer irregularidade ou ilegalidade, e, havendo fundada suspeita de crime ou de improbidade administrativa,

TERMO DE COMPROMISSO PARA EXECUÇÃO DE  
OBRAS OU SERVIÇOS DE ENGENHARIA NO ÂMBITO  
DO NOVO PAC  
NÃO ENQUADRADO NO REGIME SIMPLIFICADO

cientificar a Advocacia-Geral da União, o Ministério Público Federal e o respectivo Ministério Público Estadual;

- yy. manter e movimentar os recursos financeiros na conta bancária específica do instrumento, aberta em instituição financeira oficial; e
- zz. atender ao disposto nas diretrizes programáticas, normas e regramentos da Portaria Conjunta MGI/MF/CGU nº 32, de 4 de junho de 2024, e suas alterações, ou normas complementares que venham a disciplinar as transferências de recursos regidas pelo Decreto nº 11.855, de 2023, independentemente de formalização de Termo Aditivo ao presente instrumento.

#### **CLÁUSULA QUINTA – DA PROTEÇÃO DE DADOS PESSOAIS**

Para fins de execução deste Termo de Compromisso, os PARTICIPES obrigam-se a cumprir e manterem-se de acordo com as disposições e os princípios da Lei Geral de Proteção de Dados - Lei nº 13.709, de 14 de agosto de 2018 (LGPD), especialmente no que se refere à legalidade no tratamento dos dados pessoais a que tiverem acesso em razão deste instrumento.

**Subcláusula primeira.** Em relação à LGPD, cada Parte será responsável isoladamente pelos atos a que derem causa, respondendo, inclusive, pelos atos praticados por seus prepostos e/ou empregados que estiverem em desconformidade com os preceitos normativos aplicáveis.

**Subcláusula segunda.** Na ocorrência de qualquer incidente (perda, destruição e/ou exposição indesejada e/ou não autorizada) que envolva os dados pessoais tratados em razão do presente instrumento, deverá a Parte responsável pelo incidente comunicar imediatamente a outra Parte, apresentando, no mínimo, as seguintes informações: (i) a descrição dos dados pessoais envolvidos; (ii) a quantidade de dados pessoais envolvidos (volumetria do evento); e (iii) quem são os titulares dos dados pessoais afetados pelo evento.

**Subcláusula terceira.** Caso uma das Partes seja destinatária de ordem judicial ou notificação/requisição de qualquer órgão, agência, autoridade ou outra entidade oficial, relativa ao tratamento de dados pessoais que tenham sido compartilhados em decorrência do presente instrumento, a Parte notificada deverá, imediatamente, comunicar a outra Parte.

**Subcláusula quarta.** Os PARTICIPES se obrigam a, após o encerramento deste instrumento e/ou após o exaurimento das finalidades para as quais os dados pessoais foram coletados, o que vier primeiro, deletar e/ou destruir todos os documentos e informações recebidas da outra Parte contendo os dados pessoais fornecidos, sejam em meios físicos ou digitais, eliminando-os de seus arquivos e banco de dados, podendo ser mantidos os dados pessoais necessários para o cumprimento de obrigação legal ou regulatória e/ou para o uso exclusivo da Parte, mediante a anonimização dos dados.

**Subcláusula quinta.** Em observância aos preceitos da Lei 13.709, de 2018 (LGPD), os signatários autorizam a divulgação de seus dados pessoais constantes neste instrumento para fins de publicidade e transparência.

#### **CLÁUSULA SEXTA – DA VIGÊNCIA**

Este Termo de Compromisso terá vigência de 48 meses, contados a partir da assinatura do instrumento, podendo ser prorrogada, por solicitação dos partícipes, devidamente fundamentada, com antecedência mínima de 60 (sessenta) dias do término da vigência, observado o disposto nos arts. 31 e 32 da Portaria Conjunta MGI/MF/CGU nº 32, de 2024.

SAC CAIXA: 0800 726 0101 (informações, reclamações, sugestões e elogios)  
Para pessoas com deficiência auditiva ou de fala: caixa.gov.br/libras  
Ouvidoria: 0800 725 7474  
WhatsApp: CAIXA 0800 104 0104  
caixa.gov.br

**Subcláusula primeira.** A vigência do Termo de compromisso será compatível com o prazo de execução do objeto.

**Subcláusula segunda.** A MANDATÁRIA prorrogará “de ofício” a vigência deste Termo de Compromisso, antes de seu término, quando der causa ao atraso na liberação dos recursos, limitada a prorrogação ao exato período do atraso verificado.

#### **CLÁUSULA SÉTIMA - DO VALOR E DA DOTAÇÃO ORÇAMENTÁRIA**

Os recursos financeiros para a execução do objeto deste Termo de Compromisso, neste ato fixados em R\$ 3.129.379,02 (Três milhões cento e vinte e nove mil trezentos e setenta e nove reais e dois centavos) serão alocados de acordo com o cronograma de desembolso constante no Plano de Trabalho, conforme a seguinte classificação orçamentária:

- I. R\$ 280.000,00 (Duzentos e oitenta mil reais), relativos ao presente exercício, correrão à conta da dotação alocada no orçamento do **REPASSADOR**, UG 560018 assegurado pela Nota de Empenho nº 2026NE000944, vinculada ao Programa de Trabalho nº 16482232000TI0001, à conta de recursos oriundos do Tesouro Nacional, Natureza da Despesa 444042;
- II. R\$ 329.379,02 (Trezentos e vinte e nove mil trezentos e setenta e nove reais e dois centavos), relativos à contrapartida do **RECEBEDOR/INTERVENIENTE/UNIDADE EXECUTORA**, consignados na Lei Orçamentária nº 1186/2025 de 18/12/2025, do MUNICÍPIO DE TAPIRAÍ/MG ;

**Subcláusula primeira.** Em caso de ocorrência de cancelamento de Restos a Pagar, o quantitativo das metas constante no Plano de Trabalho poderá ser reduzido, em comum acordo com o REPASSADOR ou com a MANDATÁRIA, desde que não prejudique a fruição ou funcionalidade do objeto pactuado.

**Subcláusula segunda.** A indicação dos créditos e empenhos referentes aos recursos a serem transferidos pelo REPASSADOR (e/ou RECEBEDOR) nos exercícios subsequentes, no valor total de R\$ 2.520.000,00 (Dois milhões quinhentos e vinte mil reais), será realizada mediante registro contábil no Sistema Integrado de Administração Financeira do Governo Federal – SIAFI, e será formalizada por apostilamento, observado o cronograma de desembolso e a execução física do objeto.

**Subcláusula terceira.** Os recursos para atender às despesas em exercícios futuros, em caso de investimentos, estão consignados no plano plurianual ou em prévia lei que os autorize.

#### **CLÁUSULA OITAVA – DA CONTRAPARTIDA**

A contrapartida poderá ser aportada pelo RECEBEDOR, pelo INTERVENIENTE ou pela UNIDADE EXECUTORA, e será calculada sobre o valor global do objeto ou em itens de investimento específicos do plano de trabalho, em atenção aos normativos específicos e às diretrizes dos programas do REPASSADOR.

**Subcláusula primeira.** O RECEBEDOR, o INTERVENIENTE ou a UNIDADE EXECUTORA poderão ofertar contrapartida para complementação dos recursos necessários à execução do objeto pactuado, devendo apresentar, antes da celebração do instrumento, comprovação de que dispõe dos recursos próprios para complementar a execução do objeto.

**Subcláusula segunda.** A contrapartida poderá ser em bens e serviços, desde que economicamente mensurável.

**Subcláusula terceira.** A contrapartida financeira, quando houver, deverá ser depositada, pelo RECEBEDOR, o INTERVENIENTE ou a UNIDADE EXECUTORA na conta específica do instrumento, em conformidade com os prazos estabelecidos no cronograma de desembolso.

**Subcláusula quarta.** As receitas oriundas dos rendimentos de aplicação financeira dos recursos não poderão ser computadas como contrapartida devida pelo RECEBEDOR, pelo INTERVENIENTE ou pela UNIDADE EXECUTORA.

## **CLÁUSULA NONA – DA LIBERAÇÃO DOS RECURSOS**

Os recursos deste Termo de Compromisso serão depositados, geridos e mantidos em conta bancária específica do instrumento, aberta em instituição financeira oficial, e somente poderão ser utilizados para pagamento de despesas constantes do Plano de Trabalho ou para aplicação no mercado financeiro.

**Subcláusula primeira.** A liberação dos recursos dependerá da disponibilidade financeira do REPASSADOR e da demonstração da efetiva execução do objeto pelo RECEBEDOR, comprovada por meio do cadastro dos documentos de medição no Transferegov.br, em concordância com a previsão estabelecida no cronograma de desembolso e atendidas as exigências cadastrais vigentes.

**Subcláusula segunda.** Quando houver a previsão de repasse de recurso da União para elaboração de estudos de viabilidade técnica, econômica e ambiental, anteprojetos, planos, estudos, projetos básicos e executivos, bem como as respectivas adequações, a liberação de recursos para estes fins dar-se-á logo após a celebração e publicação do termo de compromisso, independentemente de condição suspensiva, conforme estabelecido no cronograma de desembolso, e não configurará o cumprimento ou a retirada da condição suspensiva.

**Subcláusula terceira.** Em caso de paralisação da execução do objeto ou quando não for apresentado boletim de medição por mais de 90 (noventa) dias consecutivos e/ou 12 (doze) meses consecutivos, o REPASSADOR deverá proceder de acordo, respectivamente, com os arts. 53, 53-A e 54 da Portaria Conjunta MGI/MF/CGU nº 32, de 2024.

**Subcláusula quarta.** A movimentação financeira na conta corrente específica do instrumento deverá ocorrer no Transferegov.br, por meio da funcionalidade ordem de pagamento de parcerias – OPP, nos termos do art. 39, §4º, da Portaria Conjunta MGI/MF/CGU nº 32, de 2024.

**Subcláusula quinta.** Os recursos deste Termo de Compromisso serão automaticamente aplicados em cadernetas de poupança, fundo de aplicação financeira de curto prazo ou operação de mercado aberto lastreada em títulos da dívida pública, enquanto não empregados na sua finalidade, conforme art. 39, §1º, da Portaria Conjunta MGI/MF/CGU nº 32, de 2024.

**Subcláusula sexta.** A conta bancária específica do Termo de Compromisso será isenta da cobrança de tarifas bancárias.

**Subcláusula sétima.** A liberação de recursos referente ao presente Termo de Compromisso observará as limitações previstas na legislação eleitoral.

**Subcláusula oitava.** O sigilo bancário dos recursos públicos envolvidos neste Termo de Compromisso não será oponível ao REPASSADOR, à MANDATÁRIA e nem aos órgãos públicos fiscalizadores.

**Subcláusula nona.** Quando forem constatadas divergências qualitativas e/ou quantitativas durante as atividades de acompanhamento deste Termo de Compromisso, os pagamentos correspondentes aos valores das divergências serão bloqueados, sendo mantidos os repasses dos recursos para a continuidade e bom andamento do restante da obra, no entanto a liberação da última parcela fica condicionada à superação das divergências ou à aceitação das justificativas pela MANDATÁRIA, nos termos do art. 48, §§ 13 a 15 da Portaria Conjunta MGI/MF/CGU nº 32, de 2024.

#### **CLÁUSULA DÉCIMA – DA EXECUÇÃO DAS DESPESAS**

O presente Termo de Compromisso deverá ser executado fielmente pelos partícipes, de acordo com as cláusulas pactuadas e a legislação aplicável.

**Subcláusula primeira.** Na execução de despesas deste Termo de Compromisso deverão ser observadas as disposições dos artigos 38 e 44 da Portaria Conjunta MGI/MF/CGU nº 32, de 2024.

**Subcláusula segunda.** É vedado ao RECEBEDOR, sob pena de rescisão do ajuste:

- I. utilizar recursos do Termo de Compromisso para realizar pagamentos correlatos a despesas ocorridas anteriormente ao início da sua vigência;
- II. alterar o objeto do Termo de Compromisso, exceto para:
  - a. ampliação do objeto pactuado ou redução ou exclusão de meta ou etapa, desde que não desconfigure a natureza do objeto, e que não haja prejuízo da fruição ou funcionalidade do objeto; e
  - b. alteração do local de execução do objeto, desde que, no caso de obras, não tenha sido iniciada a execução física;
- III. utilizar, ainda que em caráter emergencial, os recursos para finalidade diversa da estabelecida no instrumento;
- IV. realizar despesas com taxas bancárias, multas, juros ou correção monetária, inclusive referentes a pagamentos ou recolhimentos fora dos prazos, exceto, no que se refere às multas e aos juros, se decorrentes de atraso na transferência de recursos pelo repassador, e desde que os prazos para pagamento e os percentuais sejam os mesmos aplicados no mercado;
- V. pagar, a qualquer título, empresas privadas que tenham em seu quadro societário servidor público da ativa, ou empregado de empresa pública, ou de sociedade de economia mista, dos partícipes, por serviços prestados, inclusive consultoria, assistência técnica ou assemelhados;
- VI. efetuar pagamento em data posterior à vigência do instrumento, salvo se o fato gerador da despesa tenha ocorrido durante a vigência;
- VII. no caso de obras e serviços de engenharia, iniciar a execução do objeto antes da emissão da autorização de início do objeto, exceto quando se tratar dos recursos para atender às despesas de que trata o art. 13 da Portaria Conjunta MGI/MF/CGU nº 32, de 2024;
- VIII. efetuar pagamento, a qualquer título, que esteja vedado em leis federais específicas e na Lei de Diretrizes Orçamentárias;
- IX. transferir recursos liberados pelo REPASSADOR, no todo ou em parte, a conta que não a vinculada ao presente Termo de Compromisso;
- X. subdelegar as obrigações assumidas por meio do presente Termo de Compromisso, salvo quando houver previsão expressa no plano de trabalho aprovado e não configurar descentralização total da execução; e

**TERMO DE COMPROMISSO PARA EXECUÇÃO DE  
OBRAS OU SERVIÇOS DE ENGENHARIA NO ÂMBITO  
DO NOVO PAC  
NÃO ENQUADRADO NO REGIME SIMPLIFICADO**

- XI. realizar o aproveitamento de rendimentos para ampliação ou acréscimo de metas e etapas ao plano de trabalho pactuado, sem justificativa do RECEBEDOR e autorização do REPASSADOR ou da MANDATÁRIA.

**Subcláusula terceira.** No caso de atraso de liberação de recursos ou de antecipação do cronograma físico de execução do objeto, o RECEBEDOR poderá:

- I. adiantar o aporte de recursos, inclusive além daqueles previstos como contrapartida, que serão ressarcidos assim que houver a regularização na liberação das parcelas pelo REPASSADOR; ou
- II. quando não houver previsão de contrapartida, aportar recursos próprios necessários a continuidade de execução do objeto.

**Subcláusula quarta.** No caso de fornecimento de equipamentos e materiais especiais de fabricação específica, o pagamento da respectiva despesa pelo RECEBEDOR poderá ser realizado antes da entrega do bem, na forma do art. 38 do Decreto nº 93.872, de 1986, e do art. 45, da Portaria Conjunta MGI/MF/CGU nº 32, de 2024, observadas as seguintes condições:

- I. esteja caracterizada a necessidade de adiantar recursos ao fornecedor para viabilizar a produção de material ou equipamento especial, fora da linha de produção usual, e com especificação singular destinada a empreendimento específico;
- II. o pagamento antecipado das parcelas tenha sido previsto no edital de licitação e no CTEF dos materiais ou equipamentos; e
- III. o fornecedor ou o RECEBEDOR apresentem uma carta fiança bancária emitida por banco ou instituição financeira devidamente autorizada a operar no País pelo Banco Central do Brasil, ou as demais modalidades de garantia previstas no art. 96, § 1º, da Lei nº 14.133, de 2021.

**Subcláusula quinta.** Para obras de engenharia com valor superior a R\$ 10.000.000,00 (Dez milhões de reais), poderá haver liberação do repasse de recursos para pagamento de materiais ou equipamentos postos em canteiro, que representem percentuais significativos do orçamento da obra, conforme disciplinado pelo REPASSADOR, desde que:

- I. seja apresentado pelo RECEBEDOR, INTERVENIENTE ou UNIDADE EXECUTORA termo de fiel depositário;
- II. a aquisição de materiais ou equipamentos constitua etapa específica do plano de trabalho;
- III. a aquisição destes tenha se dado por procedimento licitatório distinto daquele da contratação de serviços de engenharia ou, no caso de única licitação:
  - a. haja previsão expressa no edital da possibilidade de pagamento de materiais ou equipamentos postos em canteiro;
  - b. o percentual de BDI aplicado sobre os materiais ou equipamentos tenha sido menor que o praticado sobre os serviços de engenharia;
  - c. haja justificativa técnica e econômica para essa forma de pagamento; e
  - d. o fornecedor apresente garantia, como carta fiança bancária ou instrumento congênere, no valor do pagamento pretendido; e

- IV. haja adequado armazenamento e guarda dos respectivos materiais e equipamentos postos em canteiro.

#### **CLÁUSULA DÉCIMA PRIMEIRA – DA CONTRATAÇÃO DE TERCEIROS**

O RECEBEDOR deverá observar, quando da contratação de terceiros com recursos da União vinculados à execução do objeto deste Termo de Compromisso, as disposições contidas na Lei nº 14.133, de 1º de abril de 2021, bem como as demais normas aplicáveis às contratações públicas.

**Subcláusula primeira.** Nos casos em que empresa pública, sociedade de economia mista ou suas subsidiárias participem como INTERVENIENTE ou UNIDADE EXECUTORA, deverão ser observadas as disposições da Lei nº 13.303, de 30 de junho de 2016, quando da contratação de terceiros.

**Subcláusula segunda:** Os procedimentos licitatórios para execução do objeto deste Termo de Compromisso deverão ser realizados no Compras.gov.br, em sistemas próprios dos recebedores ou em outros sistemas disponíveis no mercado, desde que estejam integrados ao PNCP e ao Transferegov.br.

**Subcláusula terceira.** Em casos devidamente justificados pelo RECEBEDOR e aceitos pela MANDATÁRIA, poderão ser aceitos adesão à ata de registro de preços, licitação realizada ou contrato celebrado antes da assinatura deste Termo de Compromisso ou da emissão do laudo de verificação técnica de que trata o art. 23 da Portaria Conjunta MGI/MF/CGU nº 32, de 2024, desde que:

- a. estejam vigentes;
- b. o seu aproveitamento seja economicamente mais vantajoso para a Administração, se comparado com a realização de uma nova licitação;
- c. não haja decisão judicial ou de órgão de controle acerca de descumprimento de regras estabelecidas na legislação específica;
- d. os valores estejam compatíveis com o disposto no Decreto nº 7.983, de 8 de abril de 2013, e no art. 23 da Lei nº 14.133, de 1º de abril de 2021, ou sejam ajustados; e
- e. o seu objeto seja compatível com o objeto do Termo de Compromisso.

**Subcláusula quarta.** Nos casos de que trata a Subcláusula terceira, somente serão arcadas com recursos de repasse da União as despesas que ocorrerem durante o período de vigência deste Termo de Compromisso, bem como das subcláusulas seguintes.

**Subcláusula quinta.** Eventuais despesas, com pagamentos por meio da conta vinculada, realizadas pelo RECEBEDOR após o início da vigência do Termo de Compromisso e antes da emissão do laudo de verificação técnica, em valores além da contrapartida pactuada, poderão ser ressarcidas pelo REPASSADOR, de acordo com a disponibilidade orçamentária e financeira, e seguindo a ordem cronológica dos pedidos oficiais apresentados pelo RECEBEDOR.

**Subcláusula sexta.** Deverá ser observada a existência de projeto padronizado, sem complexidade técnica e operacional, quando da adesão à ata de registro de preços.

**Subcláusula sétima.** O RECEBEDOR se compromete, quando da contratação de terceiros, a aderir a Ata de Registro de Preços vigente gerenciada pelo Poder Executivo Federal, caso esta seja economicamente mais vantajosa para a Administração.

**CLÁUSULA DÉCIMA SEGUNDA - DA ALTERAÇÃO DO TERMO DE COMPROMISSO**

Este Termo de Compromisso poderá ser alterado, mediante proposta de quaisquer dos partícipes, desde que se mantenha a adequação aos objetivos do programa e às deliberações do Comitê Gestor do PAC - CGPAC.

**Subcláusula primeira.** A análise da solicitação de alteração deverá ser realizada pela MANDATÁRIA, observados os regramentos legais e a tempestividade, de forma que não haja prejuízo à execução do objeto.

**Subcláusula segunda.** Os ajustes realizados durante a execução do objeto integrarão o Plano de Trabalho, desde que submetidos e aprovados previamente pela autoridade competente.

**Subcláusula terceira.** As alterações no Plano de Trabalho que não impliquem alterações do valor global e da vigência do instrumento poderão ser realizadas por meio de apostila, sem necessidade de celebração de termo aditivo, vedada a alteração do objeto aprovado.

**Subcláusula quarta.** Este Termo de Compromisso poderá ter suas metas ajustadas a menor, por motivação do RECEBEDOR, da MANDATÁRIA ou do REPASSADOR, desde que as metas remanescentes representem etapas funcionais e a execução seja compatível com os recursos repassados.

**CLÁUSULA DÉCIMA TERCEIRA - DO ACOMPANHAMENTO**

Incumbe à MANDATÁRIA exercer as atribuições de monitoramento e acompanhamento da conformidade física e financeira durante a execução do Termo de Compromisso, e ao REPASSADOR a avaliação da execução física e dos resultados, na forma da Portaria Conjunta MGI/MF/CGU nº 32, de 2024, para a plena execução do objeto.

**Subcláusula primeira.** É prerrogativa do REPASSADOR assumir ou transferir a responsabilidade pela execução do objeto do Termo de Compromisso, no caso de paralisação ou da ocorrência de fato relevante, de modo a evitar sua descontinuidade, respondendo o RECEBEDOR, em todo caso, pelos danos causados a terceiros, decorrentes de culpa ou dolo na execução do instrumento.

**Subcláusula segunda.** A execução do Termo de Compromisso será acompanhada por representantes do REPASSADOR ou da MANDATÁRIA, cadastrados no Transferegov.br, onde efetuarão os registros de todos os atos e ocorrências relacionadas à execução do objeto.

**Subcláusula terceira.** A MANDATÁRIA deverá realizar vistoria preliminar, vistoria final *in loco* e, adicionalmente, vistorias intermediárias *in loco*, observado o disposto no art. 48 da Portaria Conjunta MGI/MF/CGU nº 32, de 2024.

**Subcláusula quarta.** No exercício da atividade de acompanhamento da execução do objeto, o REPASSADOR ou a MANDATÁRIA poderá:

- I. valer-se do apoio técnico de terceiros;
- II. delegar competência ou firmar parcerias com outros órgãos ou entidades que se situem próximos ao local de aplicação dos recursos, com tal finalidade;
- III. reorientar ações e decidir quanto à aceitação de justificativas sobre impropriedades identificadas na execução do instrumento;

TERMO DE COMPROMISSO PARA EXECUÇÃO DE  
OBRAS OU SERVIÇOS DE ENGENHARIA NO ÂMBITO  
DO NOVO PAC  
NÃO ENQUADRADO NO REGIME SIMPLIFICADO

- IV. programar visitas ao local da execução, quando identificada a necessidade, observado o disposto no art. 48 da Portaria Conjunta MGI/MF/CGU nº 32, de 2024; e
- V. valer-se de outras formas de acompanhamento autorizadas pela legislação aplicável.

**Subcláusula quinta.** Os processos, documentos ou informações referentes à execução deste instrumento não poderão ser sonegados aos servidores do REPASSADOR, da MANDATÁRIA e dos órgãos de controle interno e externo da União, bem como ao eventual apoiador técnico.

**Subcláusula sexta.** Aquele que, por ação ou omissão, causar embaraço, constrangimento ou obstáculo à atuação do REPASSADOR, da MANDATÁRIA e dos órgãos de controle interno e externo do Poder Executivo Federal, no desempenho de suas funções institucionais relativas ao acompanhamento e fiscalização dos recursos federais transferidos, ficará sujeito à responsabilização administrativa, civil e penal.

**Subcláusula sétima.** Quaisquer pendências de ordem técnica, jurídica, ambiental ou institucional verificadas pela MANDATÁRIA deverão ser informados ao RECEBEDOR ou ao INTERVENIENTE ou à UNIDADE EXECUTORA, por meio do Transferegov.br, para saneamento ou apresentação de informações e esclarecimentos, fixando prazo de até 45 (quarenta e cinco) dias para saneamento ou apresentação de informações e esclarecimentos, podendo ser prorrogado por igual período, na forma do art. 50 da Portaria Conjunta MGI/MF/CGU nº 32, de 2024.

**Subcláusula oitava.** A utilização dos recursos em desconformidade com o pactuado no instrumento ensejará obrigação do RECEBEDOR devolvê-los devidamente atualizados, conforme exigido para a quitação de débitos para com a Fazenda Nacional, com base na variação da Taxa Referencial do Sistema Especial de Liquidação e de Custódia - SELIC, acumulada mensalmente, até o último dia do mês anterior ao da devolução dos recursos, acrescido esse montante de 1% (um por cento) no mês de efetivação da devolução dos recursos à conta única do Tesouro Nacional.

**Subcláusula nona.** O REPASSADOR ou a MANDATÁRIA, ao tomar conhecimento de qualquer irregularidade ou ilegalidade, dará ciência aos órgãos de controle e, havendo fundada suspeita de crime ou de improbidade administrativa, cientificará os Ministérios Público Federal e Estadual e a Advocacia-Geral da União.

#### **CLÁUSULA DÉCIMA QUARTA – DA FISCALIZAÇÃO**

Incumbe ao RECEBEDOR exercer a atribuição de fiscalização, a qual consiste na atividade administrativa, prevista nas legislações específicas de licitação e contratos, que deve ser realizada de modo sistemático pelo próprio RECEBEDOR e seus prepostos, com a finalidade de verificar o cumprimento das disposições contratuais, técnicas e administrativas em todos os seus aspectos.

**Subcláusula primeira.** O RECEBEDOR, o INTERVENIENTE ou a UNIDADE EXECUTORA deverá:

- I. manter fiscal ou equipe de fiscalização constituída de profissionais habilitados e com experiência necessária ao acompanhamento e controle das obras e serviços;
- II. registrar no Transferegov.br a declaração de capacidade técnica, indicando o servidor ou servidores que acompanharão a obra ou serviço de engenharia, bem como a ART e RRT da prestação de serviços de fiscalização a serem realizados; e

- III. verificar se os materiais aplicados e os serviços realizados atendem aos requisitos de qualidade estabelecidos pelas especificações técnicas dos projetos de engenharia aprovados.

**Subcláusula segunda.** Os fiscais indicados pelo RECEBEDOR, pelo INTERVENIENTE ou UNIDADE EXECUTORA, responsáveis pelo acompanhamento e fiscalização da obra, deverão realizar o ateste referente a cada boletim de medição inserido no Transferegov.br pela empresa contratada para execução.

#### **CLÁUSULA DÉCIMA QUINTA – DA PRESTAÇÃO DE CONTAS**

O RECEBEDOR deverá prestar contas da boa e regular aplicação dos recursos, por meio do seu representante legal em exercício, nos prazos estabelecidos por este Termo de Compromisso.

**Subcláusula primeira.** Compete ao Chefe do Poder Executivo sucessor prestar contas dos recursos provenientes deste Termo de Compromisso celebrado por seus antecessores.

**Subcláusula segunda.** Quando a impossibilidade de prestar contas decorrer de ação ou omissão do antecessor, o novo administrador comunicará a MANDATÁRIA e solicitará instauração de TCE, prestando todas as informações e documentos necessários.

**Subcláusula terceira.** A prestação de contas final deverá ser apresentada pelo RECEBEDOR no prazo de até 60 (sessenta) dias, contados dos seguintes marcos, o que ocorrer primeiro:

- I. do encerramento da vigência ou da conclusão da execução do objeto;
- II. da denúncia; ou
- III. da rescisão.

**Subcláusula quarta.** A prestação de contas final tem por objetivo a demonstração e a verificação de resultados e deve conter elementos que permitam avaliar a execução do objeto, sendo composta:

- I. por documentos inseridos e informações registradas no Transferegov.br;
- II. pelo Relatório de Cumprimento do Objeto;
- III. pela declaração de realização dos objetivos a que se propunha o instrumento;
- IV. pelo comprovante de recolhimento dos saldos remanescentes, quando houver;
- V. pela licença ambiental de operação, ou, no mínimo, por sua solicitação ao órgão ambiental competente, quando necessário;
- VI. por documento oficial por meio do qual o RECEBEDOR será obrigado a manter os documentos relacionados ao instrumento, pelo prazo de 5 (cinco) anos, contados da aprovação da prestação de contas final; e
- VII. pelo plano de sustentabilidade atualizado, se for o caso.

**Subcláusula quinta.** O Relatório de Cumprimento do Objeto deverá conter os subsídios necessários para a avaliação e manifestação da MANDATÁRIA quanto à execução do objeto pactuado.

**Subcláusula sexta.** Em até 15 (quinze) dias, contados do envio da prestação de contas pelo RECEBEDOR, a MANDATÁRIA deverá registrar o recebimento da prestação de contas no Transferegov.br, para fins de sensibilização nas contas contábeis do instrumento.

**Subcláusula sétima.** Quando o INTERVENIENTE ou a UNIDADE EXECUTORA forem executores do objeto, caber-lhes-á apresentar ao RECEBEDOR os dados e documentos necessários à correta prestação de contas no tocante ao que tiver executado e, nesta hipótese, caberá à

MANDATÁRIA notificar os seus titulares de todas as decisões proferidas no contexto da análise e do julgamento da prestação de contas, facultando sua manifestação na mesma forma e condições concedidas ao RECEBEDOR.

**Subcláusula oitava.** O prazo para análise da prestação de contas final e manifestação conclusiva pela MANDATÁRIA será de 180 (cento e oitenta) dias, prorrogável, no máximo, por igual período, desde que devidamente justificado.

**Subcláusula nona.** A contagem do prazo de que trata Subcláusula anterior dar-se-á a partir do envio da prestação de contas no Transferegov.br.

**Subcláusula décima.** Constatadas impropriedades ou indícios de irregularidade, a MANDATÁRIA estabelecerá o prazo de até 30 (trinta) dias para que o RECEBEDOR saneie as impropriedades ou apresente justificativas.

**Subcláusula décima primeira.** Findo o prazo de que trata a Subcláusula anterior, considerada eventual prorrogação, a ausência de decisão sobre a prestação de contas pelo REPASSADOR ou pela MANDATÁRIA poderá resultar no registro de restrição contábil do órgão ou entidade pública referente ao exercício em que ocorreu o fato.

**Subcláusula décima segunda.** A análise da prestação de contas final pela MANDATÁRIA poderá resultar em:

- I. aprovação;
- II. aprovação com ressalvas, quando evidenciada impropriedade ou outra falta de natureza formal da qual não resulte dano ao erário; ou
- III. rejeição.

**Subcláusula décima terceira.** A decisão sobre a aprovação, aprovação com ressalvas ou rejeição da prestação de contas final compete ao REPASSADOR ou à MANDATÁRIA e deverá ser registrada no Transferegov.br.

**Subcláusula décima quarta.** Nos casos de extinção do REPASSADOR, o órgão ou entidade sucessor será o responsável pela decisão sobre a regularidade da aplicação dos recursos transferidos.

**Subcláusula décima quinta.** A ausência de comprovação da titularidade dominial dos imóveis deverá ser ressalvada na prestação de contas final e não implicará na devolução de recursos, desde que se observem todas as condições a seguir:

- I. as obras e serviços apresentem funcionalidade e estejam sendo utilizados pelo público beneficiário;
- II. o recebedor ou o beneficiário esteja na posse dos imóveis;
- III. esteja em curso ação judicial ou administrativa nos órgãos competentes para regularização da dominialidade; e
- IV. seja lavrado termo de responsabilidade assinado pela autoridade máxima do RECEBEDOR de que eventuais custos adicionais com a desapropriação, a transferência ou a regularização da dominialidade serão de responsabilidade exclusiva do RECEBEDOR.

**Subcláusula décima sexta.** Nos casos em que houver encerramento do Termo de Compromisso com redução de metas, os dispêndios realizados em etapas não funcionais deverão ser integralmente devolvidos à União.

**Subcláusula décima sétima.** Quando houver a rejeição total ou parcial da prestação de contas final, a MANDATÁRIA deverá notificar o RECEBEDOR para que, no prazo improrrogável de até 30 (trinta) dias, contados do recebimento da notificação, proceda a devolução dos recursos correspondentes ao valor rejeitado, devidamente atualizados, conforme exigido para a quitação de débitos para com a Fazenda Nacional.

**Subcláusula décima oitava.** A atualização de que trata a Subcláusula anterior será calculada com base na variação da Taxa Referencial do Sistema Especial de Liquidação e de Custódia (SELIC), acumulada mensalmente, até o último dia do mês anterior ao da devolução dos recursos, acrescido esse montante de 1% (um por cento) no mês de efetivação da devolução dos recursos à conta única da União.

**Subcláusula décima nona.** Quando não houver a devolução dos recursos no prazo de que trata a subcláusula décima sétima, serão adotadas as providências estabelecidas na Subcláusula primeira da cláusula DÉCIMA SEXTA - DA RESTITUIÇÃO DE RECURSOS deste Termo de Compromisso.

**Subcláusula vigésima.** Não sendo possível a realização do resgate do total dos recursos repassados, deverá ser realizado o registro de impugnação das contas do instrumento no Transferegov.br e imediatamente instaurada Tomada de Contas Especial.

#### **CLÁUSULA DÉCIMA SEXTA - DA RESTITUIÇÃO DE RECURSOS**

Os saldos remanescentes, incluídos os provenientes dos rendimentos de aplicações financeiras, serão restituídos, no prazo improrrogável de 30 (trinta) dias, ao REPASSADOR e ao RECEBEDOR, observada a proporcionalidade dos recursos aportados pelos partícipes, independentemente da época em que foram depositados.

**Subcláusula primeira.** Quando não houver a devolução dos recursos no prazo de que trata esta cláusula, a MANDATÁRIA ficará autorizada pelo RECEBEDOR a solicitar, à instituição financeira albergante da conta específica deste Termo de Compromisso o resgate dos saldos remanescentes e a providenciar a devolução para a Conta Única da União, do valor resgatado.

**Subcláusula segunda.** Para os Termos de Compromisso em que não tenha havido qualquer execução física, nem utilização dos recursos, o recolhimento à Conta Única da União deverá ocorrer sem a incidência dos juros de mora e sem prejuízo da restituição das receitas obtidas nas aplicações financeiras.

#### **CLÁUSULA DÉCIMA SÉTIMA - DOS BENS REMANESCENTES**

Os bens remanescentes adquiridos, produzidos ou transformados no âmbito deste Termo de Compromisso serão de propriedade do RECEBEDOR, observadas as disposições do Decreto nº 11.855, de 2023, e da Portaria Conjunta MGI/MF/CGU nº 32, de 2024.

**Subcláusula primeira.** Consideram-se bens remanescentes os equipamentos e materiais permanentes adquiridos, produzidos ou transformados com recursos dos instrumentos necessários à consecução do objeto, mas que não se incorporam a este.

**Subcláusula segunda.** O RECEBEDOR deverá contabilizar e proceder à guarda dos bens remanescentes, bem como encaminhar manifestação ao REPASSADOR e à MANDATÁRIA com o compromisso de utilizá-los para assegurar a continuidade do programa governamental, devendo estar claras as regras e diretrizes de utilização desses bens.

**SAC CAIXA:** 0800 726 0101 (informações, reclamações, sugestões e elogios)  
**Para pessoas com deficiência auditiva ou de fala:** caixa.gov.br/libras  
**Ouvidoria:** 0800 725 7474  
**WhatsApp:** CAIXA 0800 104 0104  
**caixa.gov.br**

**CLÁUSULA DÉCIMA OITAVA – DO RECOLHIMENTO DE TARIFAS EXTRAORDINÁRIAS**

Haverá a cobrança de Tarifa Extraordinária do RECEBEDOR, INTERVENIENTE e/ou UNIDADE EXECUTORA nos seguintes casos em que esse(s) for(em) o(s) causador(es) da demanda:

Descrição	Custo Unitário – Obras e Serviço de Engenharia			
	VR inferior a R\$ 1.500.000	VR entre R\$ 1.500.000 e até R\$ 5.000.000	VR entre R\$ 5.000.000 e até R\$ 20.000.000	VR acima de R\$ 20.000.000
Reanálise do Plano de Trabalho	R\$ 1.400,00	R\$ 1.400,00	R\$ 1.400,00	R\$ 1.400,00
Verificação da Realização do Processo Licitatório inapta ou repetida	R\$ 3.000,00	R\$ 9.200,00	R\$ 12.100,00	R\$ 33.500,00
Visita ou vistoria in loco em quantidade superior à prevista na Portaria Conjunta MGI/MF/CGU nº 32, de 2024 e suas alterações	R\$ 4.500,00	R\$ 8.300,00	R\$ 13.000,00	R\$ 23.000,00
Reabertura de PCF ou TCE	R\$ 800,00	R\$ 4.000,00	R\$ 8.200,00	R\$ 17.100,00
Alteração de cronograma/eventograma	R\$ 1.700,00	R\$ 2.400,00	R\$ 3.000,00	R\$ 3.000,00
Atualização de orçamento	R\$ 2.400,00	R\$ 4.200,00	R\$ 7.000,00	R\$ 7.000,00
Exclusão de meta	R\$ 3.500,00	R\$ 5.500,00	R\$ 8.400,00	R\$ 8.400,00
Ajustes no anteprojeto ou projeto	R\$ 6.500,00	R\$ 6.500,00	R\$ 9.600,00	R\$ 9.600,00
Reprogramação de Remanescente de obra	R\$ 5.000,00	R\$ 7.500,00	R\$ 10.600,00	R\$ 10.600,00
Inclusão de meta	R\$ 8.500,00	R\$ 8.500,00	R\$ 12.600,00	R\$ 12.600,00
Alteração de escopo	R\$ 9.000,00	R\$ 14.900,00	R\$ 25.700,00	R\$ 25.700,00

**Subcláusula primeira.** Os valores dos serviços acima constam em tabela disponível no site do [Transferegov.br](http://Transferegov.br).

**Subcláusula segunda.** O comprovante de pagamento da tarifa extraordinária é apresentado à MANDATÁRIA previamente à realização do serviço.

**CLÁUSULA DÉCIMA NONA - DA DENÚNCIA, RESCISÃO E EXTINÇÃO**

O presente Termo de Compromisso poderá ser:

SAC CAIXA: 0800 726 0101 (informações, reclamações, sugestões e elogios)  
Para pessoas com deficiência auditiva ou de fala: [caixa.gov.br/libras](http://caixa.gov.br/libras)  
Ouvidoria: 0800 725 7474  
WhatsApp: CAIXA 0800 104 0104  
[caixa.gov.br](http://caixa.gov.br)

**TERMO DE COMPROMISSO PARA EXECUÇÃO DE  
OBRAS OU SERVIÇOS DE ENGENHARIA NO ÂMBITO  
DO NOVO PAC  
NÃO ENQUADRADO NO REGIME SIMPLIFICADO**

- I. denunciado a qualquer tempo, por desistência do REPASSADOR ou do RECEBEDOR, ficando os Partícipes responsáveis somente pelas obrigações e auferindo as vantagens do tempo em que participaram voluntariamente da avença, vedada qualquer cláusula obrigatória de permanência ou sancionadora dos denunciantes;
- II. rescindido, independente de prévia notificação ou interpelação judicial ou extrajudicial, nas seguintes hipóteses:
  - a. inadimplemento de quaisquer das cláusulas pactuadas;
  - b. constatação, a qualquer tempo, de falsidade ou incorreção em qualquer documento apresentado; e
  - c. verificação da ocorrência de qualquer circunstância que enseje a instauração de Tomada de Contas Especial, desde que infrutíferas as medidas administrativas internas e observado o disposto na Subcláusula Quarta;
- III. extinto, quando não tiver ocorrido repasse de recursos e houver descumprimento das condições suspensivas, nos prazos estabelecidos no instrumento.

**Subcláusula primeira.** O REPASSADOR ou a MANDATÁRIA registrará no Transferegov.br e publicará no Diário Oficial da União a denúncia, rescisão ou extinção.

**Subcláusula segunda.** Quando da denúncia ou rescisão do instrumento, o RECEBEDOR deverá:

- I. devolver os saldos remanescentes, inclusive aqueles oriundos de rendimentos de aplicações financeiras, em até 30 (trinta) dias; e
- II. apresentar a prestação de contas final em até 60 (sessenta) dias.

**Subcláusula terceira.** No prazo máximo de 60 (sessenta) dias, a contar da data do registro do evento no Transferegov.br, o REPASSADOR ou a MANDATÁRIA deverá providenciar o cancelamento dos saldos de empenho, independente do indicador de resultado primário.

**Subcláusula quarta.** A rescisão decorrente do cometimento de fato que enseje a instauração de Tomada de Contas Especial, prevista no caput desta Cláusula, inciso II, alínea “c”, deverá ocorrer depois da adoção das medidas administrativas internas para elidir o dano, observados os princípios norteadores dos processos administrativos consubstanciados no art. 2º da Lei nº 9.784, de 29 de janeiro de 1999, bem como o disposto na Portaria CGU nº 1.531, de 2021, e na Instrução Normativa TCU nº 71, de 28 de novembro de 2012.

## **CLÁUSULA VIGÉSIMA - DA PUBLICIDADE**

A eficácia do presente Termo de Compromisso fica condicionada à publicação do respectivo extrato no Diário Oficial da União, a qual deverá ser providenciada pela MANDATÁRIA, no prazo de até 20 (vinte) dias, a contar da respectiva assinatura.

**Subcláusula primeira.** Será dada publicidade em sítio eletrônico específico denominado Transferegov.br aos atos de celebração, alteração, liberação de recursos, acompanhamento e fiscalização da execução e a prestação de contas do presente instrumento.

**Subcláusula segunda.** A MANDATÁRIA notificará a celebração deste Termo de Compromisso, facultada a comunicação por meio eletrônico, à Câmara Municipal, Assembleia Legislativa ou Câmara Legislativa, conforme o caso, no prazo de até 10 (dez) dias, contados da assinatura, bem como da liberação dos recursos financeiros correspondentes, no prazo de 2 (dois) dias úteis contados da data da liberação, facultando-se a comunicação também por meio eletrônico.

**SAC CAIXA:** 0800 726 0101 (informações, reclamações, sugestões e elogios)  
**Para pessoas com deficiência auditiva ou de fala:** caixa.gov.br/libras  
**Ouvidoria:** 0800 725 7474  
**WhatsApp:** CAIXA 0800 104 0104  
**caixa.gov.br**

**Subcláusula terceira.** O RECEBEDOR obriga-se a:

- I. caso seja município, notificar os partidos políticos, os sindicatos de trabalhadores e as entidades empresariais, com sede no município, quando da liberação de recursos relativos ao presente Termo de Compromisso, no prazo de até dois dias úteis, nos termos do art. 2º da Lei nº 9.452, de 1997, facultada a notificação por meio eletrônico;
- II. cientificar da celebração deste Termo de Compromisso o conselho local ou instância de controle social da área vinculada ao programa de governo que originou a transferência de recursos, quando houver; e
- III. disponibilizar, em seu sítio oficial na internet ou, na sua falta, em sua sede, em local de fácil visibilidade, o extrato deste Termo de Compromisso e suas alterações, contendo, pelo menos, o objeto, a finalidade, os valores e as datas de liberação e detalhamento na aplicação dos recursos, bem como as contratações realizadas para a execução do objeto pactuado, ou inserir *link* em sua página eletrônica oficial que possibilite acesso direto ao Transferegov.br, conforme o disposto no art. 30 da Portaria Conjunta MGI/MF/CGU nº 32, de 2024.

#### **CLÁUSULA VIGÉSIMA PRIMEIRA - DAS CONDIÇÕES GERAIS**

Acordam os Partícipes, ainda, em estabelecer as seguintes condições:

- I. todas as comunicações, notificações ou intimações relativas a este Termo de Compromisso serão consideradas como regularmente efetuadas quando realizadas por intermédio do Transferegov.br, exceto quando a legislação regente tiver estabelecido forma especial;
- II. as reuniões entre os representantes credenciados pelos Partícipes, bem como quaisquer ocorrências que possam ter implicações neste Termo de Compromisso, serão aceitas somente se formalizadas em ata ou relatórios circunstanciados, levados a registro no Transferegov.br; e
- III. as exigências que não puderem ser cumpridas por meio do Transferegov.br deverão ser supridas através da regular instrução processual, cujos atos deverão ser levados a registro naquele mesmo sistema Transferegov.br.

#### **CLÁUSULA VIGÉSIMA SEGUNDA - DA CONCILIAÇÃO E DO FORO**

Os Partícipes comprometem-se a submeter eventuais controvérsias, decorrentes do presente ajuste, à tentativa de conciliação e mediação administrativa perante a Câmara de Mediação e de Conciliação da Administração Pública Federal, da Advocacia-Geral da União, nos termos do art. 37 da Lei nº 13.140, de 2015, do art. 11 da Medida Provisória nº 2.180-35, de 24 de agosto de 2001, e do art. 41, inciso III, alínea “b” do Anexo I ao Decreto nº 11.328, de 1º de janeiro de 2023.

**Subcláusula única.** Não logrando êxito a conciliação, será competente para dirimir as questões decorrentes deste Termo de Compromisso, o foro da Justiça Federal, Seção Judiciária do Estado de Minas Gerais, por força do inciso I do art. 109 da Constituição Federal.

TERMO DE COMPROMISSO PARA EXECUÇÃO DE  
OBRAS OU SERVIÇOS DE ENGENHARIA NO ÂMBITO  
DO NOVO PAC  
NÃO ENQUADRADO NO REGIME SIMPLIFICADO

E, por assim estarem plenamente de acordo, os partícipes obrigam-se ao total e irrenunciável cumprimento dos termos do presente instrumento, o qual lido e achado conforme, assinam eletronicamente por meio de seus representantes, para que produza seus jurídicos e legais efeitos, em Juízo ou fora dele.

**Pela MANDATÁRIA:**

GUILHERME  
VON RUCKERT  
HELENO:037233  
85699

Assinado de forma digital por GUILHERME VON RUCKERT  
HELENO:03723385699  
Dados: 2026.04.30 11:42:28 -03'00'

Coordenador - Filial

**Pelo RECEBEDOR:**

VANDERLEI  
CASSIANO DE  
RESENDE:002890  
28663

Assinado de forma digital por VANDERLEI CASSIANO DE RESENDE:00289028663  
Dados: 2026.04.30 09:59:03 -03'00'

Prefeito Municipal

RENATO BARBOSA DE  
ARAUJO LIMA:02949966640

Assinado de forma digital por RENATO BARBOSA DE ARAUJO LIMA:02949966640  
Dados: 2026.04.30 11:51:22 -03'00'

Assinatura do Supervisor ou Coordenador  
(Contrato em Conformidade)

Nome: RENATO BARBOSA DE ARAÚJO  
LIMA

Matrícula Funcional nº: C132860



**PREFEITURA MUNICIPAL DE TAPIRAÍ**

Estado de Minas Gerais  
CNPJ nº 20.920.625/0001-89

# ***ANEXO V***

## **PROJETOS E PLANILHAS GERAL**

**Projeto, Memorial  
Descritivo, Planilha  
Orçamentária, Cronograma  
Físico-Financeiro e demais  
documentos técnicos  
aprovados**

**Concorrência 001/2026**



**PO - PLANILHA ORÇAMENTÁRIA**  
Orçamento Base para Licitação - OGU

Grau de Sigilo  
**#PUBLICO**

<b>Nº OPERAÇÃO</b> 1103783-99	<b>Nº TransfereGOV</b> 039944/2025	<b>PROPONENTE / TOMADOR</b> Município de Tapiraí-MG	<b>APELIDO DO EMPREENDIMENTO</b> Casa térrea acessível, 2 quartos, Autil=47,46m², conforme Portaria MCID 1416/2023			
<b>LOCALIDADE SINAPI</b> BELO HORIZONTE	<b>DATA BASE</b> 09-25 (N DES.)	<b>DESCRIÇÃO DO LOTE</b> CONSTRUÇÃO DE UNIDADES HABITACIONAIS	<b>MUNICÍPIO / UF</b> TAPIRAÍ-MG	<b>BDI 1</b> 22,47%	<b>BDI 2</b> 0,00%	<b>BDI 3</b> 0,00%

Item	Fonte	Código	Descrição	Unidade	Quantidade	Custo Unitário (sem BDI) (R\$)	BDI (%)	Preço Unitário (com BDI) (R\$)	Preço Total (R\$)	
<b>CONSTRUÇÃO DE UNIDADES HABITACIONAIS</b>									<b>3.059.379,02</b>	
1.	SINAPI		<b>CONSTRUÇÃO DE UNIDADES HABITACIONAIS</b>	-	-		BDI 1	-	<b>3.059.379,02</b>	RA
1.1.	SINAPI		<b>ADMINISTRAÇÃO LOCAL</b>	-	-		BDI 1	-	<b>108.686,20</b>	RA
1.1.1.	Composição	CPU-01	ADMINISTRAÇÃO LOCAL	mes	12,00	7.395,43	BDI 1	9.057,18	108.686,20	RA
1.2.	SINAPI		<b>SERVIÇOS PRELIMINARES</b>	-	-		BDI 1	-	<b>70.808,80</b>	RA
1.2.1.	SINAPI	103689	FORNECIMENTO E INSTALAÇÃO DE PLACA DE OBRA COM CHAPA GALVANIZADA E ESTRUTURA DE MADEIRA. AF_03/2022 PS	M2	6,48	506,75	BDI 1	620,62	4.021,60	RA
1.2.2.	SINAPI	105009	LOCAÇÃO CONVENCIONAL DE OBRA, UTILIZANDO GABARITO DE TÁBUAS CORRIDAS PONTALETADAS A CADA 1,50M - 2 UTILIZAÇÕES. AF_03/2024	M	606,00	89,99	BDI 1	110,21	66.787,20	RA
1.3.	SINAPI		<b>FUNDAÇÕES E CONTENÇÕES</b>	-	-		BDI 1	-	<b>393.486,20</b>	RA
1.3.1.	SINAPI	96521	ESCAVAÇÃO MECANIZADA PARA BLOCO DE COROAMENTO OU SAPATA COM RETROESCAVADEIRA (INCLUINDO ESCAVAÇÃO PARA COLOCAÇÃO DE FÔRMAS). AF_01/2024	M3	174,80	44,82	BDI 1	54,89	9.594,80	RA
1.3.2.	SINAPI	101616	PREPARO DE FUNDO DE VALA COM LARGURA MENOR QUE 1,5 M (ACERTO DO SOLO NATURAL). AF_08/2020	M2	93,60	6,94	BDI 1	8,50	795,60	RA
1.3.3.	SINAPI	96619	LASTRO DE CONCRETO MAGRO, APLICADO EM BLOCOS DE COROAMENTO OU SAPATAS, ESPESSURA DE 5 CM. AF_01/2024	M2	93,60	45,41	BDI 1	55,61	5.205,00	RA
1.3.4.	SINAPI	96541	FABRICAÇÃO, MONTAGEM E DESMONTAGEM DE FÔRMA PARA SAPATA, EM CHAPA DE MADEIRA COMPENSADA RESINADA, E=17 MM, 4 UTILIZAÇÕES. AF_01/2024	M2	291,20	192,61	BDI 1	235,89	68.691,20	RA
1.3.5.	SINAPI	104919	ARMAÇÃO DE SAPATA ISOLADA, VIGA BALDRAME E SAPATA CORRIDA UTILIZANDO AÇO CA-50 DE 10 MM - MONTAGEM. AF_01/2024	KG	1.014,00	12,62	BDI 1	15,46	15.676,40	RA
1.3.6.	SINAPI	104917	ARMAÇÃO DE SAPATA ISOLADA, VIGA BALDRAME E SAPATA CORRIDA UTILIZANDO AÇO CA-50 DE 6,3 MM - MONTAGEM. AF_01/2024	KG	534,00	15,62	BDI 1	19,13	10.215,40	RA
1.3.7.	SINAPI	104916	ARMAÇÃO DE SAPATA ISOLADA, VIGA BALDRAME E SAPATA CORRIDA UTILIZANDO AÇO CA-60 DE 5 MM - MONTAGEM. AF_01/2024	KG	256,00	17,15	BDI 1	21,00	5.376,00	RA
1.3.8.	Composição	96556_ADP-01	CONCRETAGEM DE SAPATA, FCK 20 MPA, COM USO DE JERICA - LANÇAMENTO, ADENSAMENTO E ACABAMENTO	M3	28,20	928,61	BDI 1	1.137,27	32.071,00	RA
1.3.9.	SINAPI	93382	REATERRO MANUAL DE VALAS, COM COMPACTADOR DE SOLOS DE PERCUSSÃO. AF_08/2023	M3	141,80	28,57	BDI 1	34,99	4.961,60	RA
1.3.10.	SINAPI	96527	ESCAVAÇÃO MANUAL PARA VIGA BALDRAME OU SAPATA CORRIDA (INCLUINDO ESCAVAÇÃO PARA COLOCAÇÃO DE FÔRMAS). AF_01/2024	M3	109,20	110,90	BDI 1	135,82	14.831,60	RA
1.3.11.	SINAPI	96619	LASTRO DE CONCRETO MAGRO, APLICADO EM BLOCOS DE COROAMENTO OU SAPATAS, ESPESSURA DE 5 CM. AF_01/2024	M2	136,60	45,41	BDI 1	55,61	7.596,40	RA
1.3.12.	SINAPI	96536	FABRICAÇÃO, MONTAGEM E DESMONTAGEM DE FÔRMA PARA VIGA BALDRAME, EM MADEIRA SERRADA, E=25 MM, 4 UTILIZAÇÕES. AF_01/2024	M2	571,60	70,62	BDI 1	86,49	49.437,60	RA
1.3.13.	SINAPI	104918	ARMAÇÃO DE SAPATA ISOLADA, VIGA BALDRAME E SAPATA CORRIDA UTILIZANDO AÇO CA-50 DE 8 MM - MONTAGEM. AF_01/2024	KG	1.608,00	14,27	BDI 1	17,48	28.107,80	RA
1.3.14.	SINAPI	104917	ARMAÇÃO DE SAPATA ISOLADA, VIGA BALDRAME E SAPATA CORRIDA UTILIZANDO AÇO CA-50 DE 6,3 MM - MONTAGEM. AF_01/2024	KG	154,00	15,62	BDI 1	19,13	2.946,00	RA

RECURSO

↓



**PO - PLANILHA ORÇAMENTÁRIA**  
Orçamento Base para Licitação - OGU

Grau de Sigilo  
**#PUBLICO**

<b>Nº OPERAÇÃO</b> 1103783-99	<b>Nº TransfereGOV</b> 039944/2025	<b>PROPONENTE / TOMADOR</b> Município de Tapiraí-MG	<b>APELIDO DO EMPREENDIMENTO</b> Casa térrea acessível, 2 quartos, Autil=47,46m², conforme Portaria MCID 1416/2023			
<b>LOCALIDADE SINAPI</b> BELO HORIZONTE	<b>DATA BASE</b> 09-25 (N DES.)	<b>DESCRIÇÃO DO LOTE</b> CONSTRUÇÃO DE UNIDADES HABITACIONAIS	<b>MUNICÍPIO / UF</b> TAPIRAÍ-MG	<b>BDI 1</b> 22,47%	<b>BDI 2</b> 0,00%	<b>BDI 3</b> 0,00%

Item	Fonte	Código	Descrição	Unidade	Quantidade	Custo Unitário (sem BDI) (R\$)	BDI (%)	Preço Unitário (com BDI) (R\$)	Preço Total (R\$)	
<b>CONSTRUÇÃO DE UNIDADES HABITACIONAIS</b>									<b>3.059.379,02</b>	
1.3.15.	SINAPI	104916	ARMAÇÃO DE SAPATA ISOLADA, VIGA BALDRAME E SAPATA CORRIDA UTILIZANDO AÇO CA-60 DE 5 MM - MONTAGEM. AF_01/2024	KG	780,00	17,15	BDI 1	21,00	16.380,00	RA
1.3.16.	Composição	96555_ADP-01	CONCRETAGEM DE BLOCO DE COROAMENTO OU VIGA BALDRAME, FCK 20 MPA, COM USO E JERICA - LANÇAMENTO, ADENSAMENTO E ACABAMENTO	M3	38,20	763,10	BDI 1	934,57	35.700,60	RA
1.3.17.	SINAPI	93382	REATERRO MANUAL DE VALAS, COM COMPACTADOR DE SOLOS DE PERCUSSÃO. AF_08/2023	M3	64,20	28,57	BDI 1	34,99	2.246,40	RA
1.3.18.	SINAPI	87878	CHAPISCO APLICADO EM ALVENARIAS E ESTRUTURAS DE CONCRETO INTERNAS, COM COLHER DE PEDREIRO. ARGAMASSA TRAÇO 1:3 COM PREPARO MANUAL. AF_10/2022	M2	679,00	5,38	BDI 1	6,59	4.474,60	RA
1.3.19.	SINAPI	98562	IMPERMEABILIZAÇÃO DE SUPERFÍCIE COM ARGAMASSA DE CIMENTO E AREIA, COM ADITIVO IMPERMEABILIZANTE, E = 1,5CM. AF_09/2023	M2	679,00	54,26	BDI 1	66,45	45.119,60	RA
1.3.20.	SINAPI	98557	IMPERMEABILIZAÇÃO DE SUPERFÍCIE COM EMULSÃO ASFÁLTICA, 2 DEMÃOS. AF_09/2023	M2	679,00	40,96	BDI 1	50,16	34.058,60	RA
1.4.	SINAPI		<b>SUPRAESTRUTURA</b>	-	-	-	BDI 1	-	<b>242.214,80</b>	RA
1.4.1.	SINAPI	92427	MONTAGEM E DESMONTAGEM DE FÔRMA DE PILARES RETANGULARES E ESTRUTURAS SIMILARES, PÉ-DIREITO SIMPLES, EM CHAPA DE MADEIRA COMPENSADA RESINADA, 8 UTILIZAÇÕES. AF_09/2020	M2	287,80	66,01	BDI 1	80,84	23.265,80	RA
1.4.2.	Composição	92463_ADP-01	MONTAGEM E DESMONTAGEM DE FÔRMA DE VIGA, SEM ESCORAMENTO, PÉ-DIREITO SIMPLES, EM CHAPA DE MADEIRA RESINADA, 8 UTILIZAÇÕES.	M2	410,80	70,62	BDI 1	86,49	35.530,00	RA
1.4.3.	SINAPI	92463	MONTAGEM E DESMONTAGEM DE FÔRMA DE VIGA, ESCORAMENTO COM GARFO DE MADEIRA, PÉ-DIREITO SIMPLES, EM CHAPA DE MADEIRA RESINADA, 8 UTILIZAÇÕES. AF_09/2020	M2	82,60	127,27	BDI 1	155,87	12.874,80	RA
1.4.4.	SINAPI	92759	ARMAÇÃO DE PILAR OU VIGA DE ESTRUTURA CONVENCIONAL DE CONCRETO ARMADO UTILIZANDO AÇO CA-60 DE 5,0 MM - MONTAGEM. AF_06/2022	KG	1.408,00	14,22	BDI 1	17,42	24.527,40	RA
1.4.5.	SINAPI	92760	ARMAÇÃO DE PILAR OU VIGA DE ESTRUTURA CONVENCIONAL DE CONCRETO ARMADO UTILIZANDO AÇO CA-50 DE 6,3 MM - MONTAGEM. AF_06/2022	KG	300,00	13,15	BDI 1	16,10	4.830,00	RA
1.4.6.	SINAPI	92761	ARMAÇÃO DE PILAR OU VIGA DE ESTRUTURA CONVENCIONAL DE CONCRETO ARMADO UTILIZANDO AÇO CA-50 DE 8,0 MM - MONTAGEM. AF_06/2022	KG	1.306,00	12,16	BDI 1	14,89	19.446,40	RA
1.4.7.	SINAPI	92762	ARMAÇÃO DE PILAR OU VIGA DE ESTRUTURA CONVENCIONAL DE CONCRETO ARMADO UTILIZANDO AÇO CA-50 DE 10,0 MM - MONTAGEM. AF_06/2022	KG	1.712,00	10,75	BDI 1	13,17	22.547,00	RA
1.4.8.	SINAPI	101963	LAJE PRÉ-MOLDADA UNIDIRECIONAL, BIAPOIADA, PARA PISO, ENCHIMENTO EM CERÂMICA, VIGOTA CONVENCIONAL, ALTURA TOTAL DA LAJE "LT" = 12 CM (ENCHIMENTO+CAPA) = (8+4). AF_08/2025	M2	115,40	221,44	BDI 1	271,20	31.296,40	RA
1.4.9.	Composição	103669_ADP-01	CONCRETAGEM DE PILARES, FCK = 20 MPA, COM USO DE BALDES - LANÇAMENTO, ADENSAMENTO E ACABAMENTO.	M3	25,60	895,29	BDI 1	1.096,46	28.069,40	RA

RECURSO

↓



**PO - PLANILHA ORÇAMENTÁRIA**  
Orçamento Base para Licitação - OGU

Grau de Sigilo  
**#PUBLICO**

<b>Nº OPERAÇÃO</b> 1103783-99	<b>Nº TransfereGOV</b> 039944/2025	<b>PROPONENTE / TOMADOR</b> Município de Tapiraí-MG	<b>APELIDO DO EMPREENDIMENTO</b> Casa térrea acessível, 2 quartos, Autil=47,46m², conforme Portaria MCID 1416/2023			
<b>LOCALIDADE SINAPI</b> BELO HORIZONTE	<b>DATA BASE</b> 09-25 (N DES.)	<b>DESCRIÇÃO DO LOTE</b> CONSTRUÇÃO DE UNIDADES HABITACIONAIS	<b>MUNICÍPIO / UF</b> TAPIRAÍ-MG	<b>BDI 1</b> 22,47%	<b>BDI 2</b> 0,00%	<b>BDI 3</b> 0,00%

Item	Fonte	Código	Descrição	Unidade	Quantidade	Custo Unitário (sem BDI) (R\$)	BDI (%)	Preço Unitário (com BDI) (R\$)	Preço Total (R\$)	
<b>CONSTRUÇÃO DE UNIDADES HABITACIONAIS</b>									<b>3.059.379,02</b>	
1.4.10.	Composição	103682_ADP-01	CONCRETAGEM DE VALAS E LAJES, FCK= 20 MPA, PARA QUALQUER TIPO DE LAJE COM BALDES EM EDIFICAÇÃO TÉRREA - LANÇAMENTO, ADENSAMENTO E ACABAMENTO.	M3	35,60	913,49	BDI 1	1.118,75	39.827,60	RA
1.5.	SINAPI		<b>PAREDES E PAINÉS</b>	-	-		BDI 1	-	<b>464.612,80</b>	RA
1.5.1.	SINAPI	103328	ALVENARIA DE VEDAÇÃO DE BLOCOS CERÂMICOS FURADOS NA HORIZONTAL DE 9X19X19 CM (ESPESURA 9 CM) E ARGAMASSA DE ASSENTAMENTO COM PREPARO EM BETONEIRA. AF_12/2021	M2	1.730,00	100,14	BDI 1	122,64	212.167,20	RA
1.5.2.	SINAPI	105022	VERGA PRÉ-MOLDADA COM ATÉ 1,5 M DE VÃO, ESPESURA DE *10* CM. AF_03/2024	M	324,00	23,99	BDI 1	29,38	9.519,20	RA
1.5.3.	SINAPI	105028	CONTRAVERGA PRÉ-MOLDADA, ESPESURA DE *10* CM. AF_03/2024	M	184,00	23,60	BDI 1	28,90	5.317,60	RA
1.5.4.	SINAPI	91338	PORTA DE ALUMÍNIO DE ABRIR COM LAMBRI, COM GUARNIÇÃO, FIXAÇÃO COM PARAFUSOS - FORNECIMENTO E INSTALAÇÃO. AF_12/2019	M2	67,20	873,25	BDI 1	1.069,47	71.868,40	RA
1.5.5.	SINAPI	94570	JANELA DE ALUMÍNIO DE CORRER COM 2 FOLHAS PARA VIDROS (VIDROS INCLUSOS), BATENTE/ REQUADRO 6 A 14 CM, ACABAMENTO COM ACETATO OU BRILHANTE, FIXAÇÃO COM PARAFUSO, SEM GUARNIÇÃO/ ALIZAR, DIMENSÕES 100X120 CM, VEDAÇÃO COM SILICONE, EXCLUSIVE CONTRAMARCO - FORNECIMENTO E INSTALAÇÃO. AF_11/2024	M2	52,00	312,43	BDI 1	382,63	19.896,80	RA
1.5.6.	SINAPI	94572	JANELA DE ALUMÍNIO DE CORRER COM 3 FOLHAS (2 VENEZIANAS E 1 FOLHA PARA VIDRO,VIDRO INCLUSO), BATENTE/ REQUADRO 6 A 14 CM, SEM ACABAMENTO, FIXAÇÃO COM PARAFUSO, SEM GUARNIÇÃO/ ALIZAR, DIMENSÕES 100X120 CM, VEDAÇÃO COM SILICONE, EXCLUSIVE CONTRAMARCO - FORNECIMENTO E INSTALAÇÃO. AF_11/2024	M2	56,00	446,74	BDI 1	547,12	30.638,80	RA
1.5.7.	SINAPI	94569	JANELA DE ALUMÍNIO TIPO MAXIM-AR, BATENTE/ REQUADRO 3 A 14 CM, VIDRO INCLUSO, FIXAÇÃO COM PARAFUSO, SEM GUARNIÇÃO/ ALIZAR, DIMENSÕES 60X80 (A X L) CM, SEM ACABAMENTO, VEDAÇÃO COM SILICONE, EXCLUSIVE CONTRAMARCO - FORNECIMENTO E INSTALAÇÃO. AF_11/2024	M2	9,60	594,23	BDI 1	727,75	6.986,40	RA
1.5.8.	SINAPI	94589	CONTRAMARCO DE ALUMÍNIO, FIXAÇÃO COM ARGAMASSA - FORNECIMENTO E INSTALAÇÃO. AF_11/2024	M	432,00	20,73	BDI 1	25,39	10.968,40	RA
1.5.9.	SINAPI	105812	GUARNIÇÃO DE ALUMÍNIO. AF_11/2024	M	864,00	27,66	BDI 1	33,88	29.272,40	RA
1.5.10.	SINAPI	91314	KIT DE PORTA DE MADEIRA PARA PINTURA, SEMI-OCA (LEVE OU MÉDIA), PADRÃO POPULAR, 80X210CM, ESPESURA DE 3,5CM, ITENS INCLUSOS: DOBRADIÇAS, MONTAGEM E INSTALAÇÃO DO BATENTE, FECHADURA COM EXECUÇÃO DO FURO - FORNECIMENTO E INSTALAÇÃO. AF_12/2019	UN	60,00	925,09	BDI 1	1.132,96	67.977,60	RA
1.6.	SINAPI		<b>COBERTURA E PROTEÇÕES</b>	-	-		BDI 1	-	<b>627.477,40</b>	RA

RECURSO

↓



**PO - PLANILHA ORÇAMENTÁRIA**  
Orçamento Base para Licitação - OGU

Grau de Sigilo  
**#PUBLICO**

<b>Nº OPERAÇÃO</b> 1103783-99	<b>Nº TransfereGOV</b> 039944/2025	<b>PROPONENTE / TOMADOR</b> Município de Tapiraí-MG	<b>APELIDO DO EMPREENDIMENTO</b> Casa térrea acessível, 2 quartos, Autil=47,46m², conforme Portaria MCID 1416/2023			
<b>LOCALIDADE SINAPI</b> BELO HORIZONTE	<b>DATA BASE</b> 09-25 (N DES.)	<b>DESCRIÇÃO DO LOTE</b> CONSTRUÇÃO DE UNIDADES HABITACIONAIS	<b>MUNICÍPIO / UF</b> TAPIRAÍ-MG	<b>BDI 1</b> 22,47%	<b>BDI 2</b> 0,00%	<b>BDI 3</b> 0,00%

Item	Fonte	Código	Descrição	Unidade	Quantidade	Custo Unitário (sem BDI) (R\$)	BDI (%)	Preço Unitário (com BDI) (R\$)	Preço Total (R\$)	RECURSO
<b>CONSTRUÇÃO DE UNIDADES HABITACIONAIS</b>									<b>3.059.379,02</b>	
1.6.1.	SINAPI	92541	TRAMA DE MADEIRA COMPOSTA POR RIPAS, CAIBROS E TERÇAS PARA TELHADOS DE ATÉ 2 ÁGUAS PARA TELHA CERÂMICA CAPA-CANAL, INCLUSO TRANSPORTE VERTICAL. AF_07/2019	M2	1.469,80	106,73	BDI 1	130,71	192.117,60	RA
1.6.2.	SINAPI	94447	TELHAMENTO COM TELHA CERÂMICA CAPA-CANAL, TIPO PAULISTA, COM ATÉ 2 ÁGUAS, INCLUSO TRANSPORTE VERTICAL. AF_07/2019	M2	1.469,80	96,78	BDI 1	118,53	174.215,40	RA
1.6.3.	SINAPI	102233	PINTURA IMUNIZANTE PARA MADEIRA, 1 DEMÃO. AF_01/2021	M2	2.076,00	11,54	BDI 1	14,13	29.333,80	RA
1.6.4.	SINAPI	94232	AMARRAÇÃO DE TELHAS CERÂMICAS OU DE CONCRETO. AF_07/2019	UN	10.520,00	3,24	BDI 1	3,97	41.764,40	RA
1.6.5.	SINAPI	94221	CUMEEIRA PARA TELHA CERÂMICA EMBOÇADA COM ARGAMASSA TRAÇO 1:2:9 (CIMENTO, CAL E AREIA) PARA TELHADOS COM ATÉ 2 ÁGUAS, INCLUSO TRANSPORTE VERTICAL. AF_07/2019	M	213,00	40,79	BDI 1	49,96	10.641,40	RA
1.6.6.	SINAPI	92548	FABRICAÇÃO E INSTALAÇÃO DE TESOURA INTEIRA EM MADEIRA NÃO APARELHADA, VÃO DE 6 M, PARA TELHA CERÂMICA OU DE CONCRETO, INCLUSO IÇAMENTO. AF_07/2019	UN	80,00	1.831,11	BDI 1	2.242,56	179.404,80	RA
1.7.	SINAPI		<b>REVESTIMENTOS</b>	-	-		BDI 1	-	<b>301.484,60</b>	RA
1.7.1.	SINAPI	87879	CHAPISCO APLICADO EM ALVENARIAS E ESTRUTURAS DE CONCRETO INTERNAS, COM COLHER DE PEDREIRO. ARGAMASSA TRAÇO 1:3 COM PREPARO EM BETONEIRA 400L. AF_10/2022	M2	2.731,60	4,94	BDI 1	6,05	16.526,20	RA
1.7.2.	SINAPI	87882	CHAPISCO APLICADO NO TETO OU EM ALVENARIA E ESTRUTURA, COM ROLO PARA TEXTURA ACRÍLICA. ARGAMASSA TRAÇO 1:4 E EMULSÃO POLIMÉRICA (ADESIVO) COM PREPARO EM BETONEIRA 400L. AF_10/2022	M2	88,80	6,07	BDI 1	7,43	659,80	RA
1.7.3.	SINAPI	87545	EMBOÇO, EM ARGAMASSA TRAÇO 1:2:8, PREPARO MECÂNICO, APLICADO MANUALMENTE EM PAREDES INTERNAS, PARA AMBIENTES COM ÁREA MENOR QUE 5M², E = 10MM, COM TALISCAS. AF_03/2024	M2	479,40	32,71	BDI 1	40,06	19.204,80	RA
1.7.4.	SINAPI	87547	MASSA ÚNICA, EM ARGAMASSA TRAÇO 1:2:8, PREPARO MECÂNICO, APLICADA MANUALMENTE EM PAREDES INTERNAS DE AMBIENTES COM ÁREA ENTRE 5M² E 10M², E = 10MM, COM TALISCAS. AF_03/2024	M2	1.601,00	29,34	BDI 1	35,93	57.524,00	RA
1.7.5.	SINAPI	104958	MASSA ÚNICA, EM ARGAMASSA TRAÇO 1:2:8 PREPARO MECÂNICO, APLICADA MANUALMENTE EM PAREDES INTERNAS DE AMBIENTES COM ÁREA MAIOR QUE 10M², E = 10MM, COM TALISCAS. AF_03/2024	M2	651,20	25,87	BDI 1	31,68	20.630,00	RA
1.7.6.	SINAPI	90408	MASSA ÚNICA, EM ARGAMASSA TRAÇO 1:2:8, PREPARO MECÂNICO, APLICADA MANUALMENTE EM TETO, E = 10MM, COM TALISCAS. AF_03/2024	M2	88,80	35,87	BDI 1	43,93	3.901,00	RA
1.7.7.	SINAPI	87267	REVESTIMENTO CERÂMICO PARA PAREDES INTERNAS COM PLACAS TIPO ESMALTADA DE DIMENSÕES 20X20 CM APLICADAS A MEIA ALTURA DAS PAREDES. AF_02/2023_PE	M2	393,00	66,68	BDI 1	81,66	32.092,40	RA
1.7.8.	SINAPI	87265	REVESTIMENTO CERÂMICO PARA PAREDES INTERNAS COM PLACAS TIPO ESMALTADA DE DIMENSÕES 20X20 CM APLICADAS NA ALTURA INTEIRA DAS PAREDES. AF_02/2023_PE	M2	86,40	60,76	BDI 1	74,41	6.429,00	RA



**PO - PLANILHA ORÇAMENTÁRIA**  
Orçamento Base para Licitação - OGU

Grau de Sigilo  
**#PUBLICO**

<b>Nº OPERAÇÃO</b> 1103783-99	<b>Nº TransfereGOV</b> 039944/2025	<b>PROPONENTE / TOMADOR</b> Município de Tapiraí-MG	<b>APELIDO DO EMPREENDIMENTO</b> Casa térrea acessível, 2 quartos, Autil=47,46m², conforme Portaria MCID 1416/2023			
<b>LOCALIDADE SINAPI</b> BELO HORIZONTE	<b>DATA BASE</b> 09-25 (N DES.)	<b>DESCRIÇÃO DO LOTE</b> CONSTRUÇÃO DE UNIDADES HABITACIONAIS	<b>MUNICÍPIO / UF</b> TAPIRAÍ-MG	<b>BDI 1</b> 22,47%	<b>BDI 2</b> 0,00%	<b>BDI 3</b> 0,00%

Item	Fonte	Código	Descrição	Unidade	Quantidade	Custo Unitário (sem BDI) (R\$)	BDI (%)	Preço Unitário (com BDI) (R\$)	Preço Total (R\$)	RECURSO
<b>CONSTRUÇÃO DE UNIDADES HABITACIONAIS</b>									<b>3.059.379,02</b>	
1.7.9.	SINAPI	87905	CHAPISCO APLICADO EM ALVENARIA (COM PRESENÇA DE VÃOS) E ESTRUTURAS DE CONCRETO DE FACHADA, COM COLHER DE PEDREIRO. ARGAMASSA TRAÇO 1:3 COM PREPARO EM BETONEIRA 400L. AF_10/2022	M2	607,00	8,93	BDI 1	10,94	6.640,60	RA
1.7.10.	SINAPI	87894	CHAPISCO APLICADO EM ALVENARIA (SEM PRESENÇA DE VÃOS) E ESTRUTURAS DE CONCRETO DE FACHADA, COM COLHER DE PEDREIRO. ARGAMASSA TRAÇO 1:3 COM PREPARO EM BETONEIRA 400L. AF_10/2022	M2	609,00	7,65	BDI 1	9,37	5.706,40	RA
1.7.11.	SINAPI	87792	EMBOÇO OU MASSA ÚNICA EM ARGAMASSA TRAÇO 1:2:8, PREPARO MECÂNICO COM BETONEIRA 400 L, APLICADA MANUALMENTE EM PANOS CEGOS DE FACHADA (SEM PRESENÇA DE VÃOS), ESPESSURA DE 25 MM. AF_08/2022	M2	609,00	44,67	BDI 1	54,71	33.318,40	RA
1.7.12.	SINAPI	87775	EMBOÇO OU MASSA ÚNICA EM ARGAMASSA TRAÇO 1:2:8, PREPARO MECÂNICO COM BETONEIRA 400 L, APLICADA MANUALMENTE EM PANOS DE FACHADA COM PRESENÇA DE VÃOS, ESPESSURA DE 25 MM. AF_08/2022	M2	607,00	60,33	BDI 1	73,89	44.851,20	RA
1.7.13.	SINAPI	96111	FORRO EM RÉGUAS DE PVC, FRISADO, PARA AMBIENTES RESIDENCIAIS, INCLUSIVE ESTRUTURA UNIDIRECIONAL DE FIXAÇÃO. AF_08/2023_PS	M2	718,00	61,41	BDI 1	75,21	54.000,80	RA
1.8.	SINAPI		<b>PINTURA</b>	-	-		BDI 1	-	<b>91.084,60</b>	RA
1.8.1.	SINAPI	88485	FUNDO SELADOR ACRÍLICO, APLICAÇÃO MANUAL EM PAREDE, UMA DEMÃO. AF_04/2023	M2	2.252,20	4,68	BDI 1	5,73	12.905,20	RA
1.8.2.	SINAPI	88484	FUNDO SELADOR ACRÍLICO, APLICAÇÃO MANUAL EM TETO, UMA DEMÃO. AF_04/2023	M2	88,80	5,73	BDI 1	7,02	623,40	RA
1.8.3.	SINAPI	104640	PINTURA LÁTEX ACRÍLICA STANDARD, APLICAÇÃO MANUAL EM TETO, DUAS DEMÃOS. AF_04/2023	M2	88,80	14,11	BDI 1	17,28	1.534,40	RA
1.8.4.	SINAPI	104642	PINTURA LÁTEX ACRÍLICA STANDARD, APLICAÇÃO MANUAL EM PAREDES, DUAS DEMÃOS. AF_04/2023	M2	2.252,20	11,53	BDI 1	14,12	31.801,00	RA
1.8.5.	SINAPI	88415	APLICAÇÃO MANUAL DE FUNDO SELADOR ACRÍLICO EM PAREDES EXTERNAS DE CASAS. AF_03/2024	M2	1.216,00	5,59	BDI 1	6,85	8.329,60	RA
1.8.6.	SINAPI	104642	PINTURA LÁTEX ACRÍLICA STANDARD, APLICAÇÃO MANUAL EM PAREDES, DUAS DEMÃOS. AF_04/2023	M2	1.216,00	11,53	BDI 1	14,12	17.170,00	RA
1.8.7.	SINAPI	102193	LIXAMENTO DE MADEIRA PARA APLICAÇÃO DE FUNDO OU PINTURA. AF_01/2021	M2	299,20	2,27	BDI 1	2,78	831,80	RA
1.8.8.	SINAPI	102197	PINTURA FUNDO NIVELADOR ALQUIDICO BRANCO EM MADEIRA. AF_04/2024	M2	299,20	28,92	BDI 1	35,42	10.597,60	RA
1.8.9.	SINAPI	102219	PINTURA TINTA DE ACABAMENTO (PIGMENTADA) ESMALTE SINTÉTICO ACETINADO EM MADEIRA, 2 DEMÃOS. AF_01/2021	M2	299,20	19,90	BDI 1	24,37	7.291,60	RA
1.9.	SINAPI		<b>PAVIMENTAÇÕES</b>	-	-		BDI 1	-	<b>269.339,60</b>	RA
1.9.1.	SINAPI	97084	COMPACTAÇÃO MECÂNICA DE SOLO PARA EXECUÇÃO DE RADIER, PISO DE CONCRETO OU LAJE SOBRE SOLO, COM COMPACTADOR DE SOLOS TIPO PLACA VIBRATÓRIA. AF_09/2021	M2	1.077,40	0,75	BDI 1	0,92	991,20	RA



**PO - PLANILHA ORÇAMENTÁRIA**  
Orçamento Base para Licitação - OGU

Grau de Sigilo  
**#PUBLICO**

<b>Nº OPERAÇÃO</b> 1103783-99	<b>Nº TransfereGOV</b> 039944/2025	<b>PROPONENTE / TOMADOR</b> Município de Tapiraí-MG	<b>APELIDO DO EMPREENDIMENTO</b> Casa térrea acessível, 2 quartos, Autil=47,46m², conforme Portaria MCID 1416/2023			
<b>LOCALIDADE SINAPI</b> BELO HORIZONTE	<b>DATA BASE</b> 09-25 (N DES.)	<b>DESCRIÇÃO DO LOTE</b> CONSTRUÇÃO DE UNIDADES HABITACIONAIS	<b>MUNICÍPIO / UF</b> TAPIRAÍ-MG	<b>BDI 1</b> 22,47%	<b>BDI 2</b> 0,00%	<b>BDI 3</b> 0,00%

Item	Fonte	Código	Descrição	Unidade	Quantidade	Custo Unitário (sem BDI) (R\$)	BDI (%)	Preço Unitário (com BDI) (R\$)	Preço Total (R\$)	RECURSO
<b>CONSTRUÇÃO DE UNIDADES HABITACIONAIS</b>									<b>3.059.379,02</b>	
1.9.2.	SINAPI	100322	LASTRO COM MATERIAL GRANULAR (PEDRA BRITADA N.3), APLICADO EM PISOS OU LAJES SOBRE SOLO, ESPESSURA DE *10 CM*. AF_01/2024	M3	107,80	206,61	BDI 1	253,04	27.277,80	RA
1.9.3.	SINAPI	97087	CAMADA SEPARADORA PARA EXECUÇÃO DE RADIER, PISO DE CONCRETO OU LAJE SOBRE SOLO, EM LONA PLÁSTICA. AF_09/2021	M2	1.077,40	3,10	BDI 1	3,80	4.094,20	RA
1.9.4.	SINAPI	95241	LASTRO DE CONCRETO MAGRO, APLICADO EM PISOS, LAJES SOBRE SOLO OU RADIERS, ESPESSURA DE 5 CM. AF_01/2024	M2	1.077,40	42,07	BDI 1	51,52	55.507,60	RA
1.9.5.	SINAPI	87745	CONTRAPISO EM ARGAMASSA TRAÇO 1:4 (CIMENTO E AREIA), PREPARO MECÂNICO COM BETONEIRA 400 L, APLICADO EM ÁREAS MOLHADAS SOBRE LAJE, ADERIDO, ACABAMENTO NÃO REFORÇADO, ESPESSURA 3CM. AF_07/2021	M2	302,60	57,90	BDI 1	70,91	21.457,40	RA
1.9.6.	SINAPI	87630	CONTRAPISO EM ARGAMASSA TRAÇO 1:4 (CIMENTO E AREIA), PREPARO MECÂNICO COM BETONEIRA 400 L, APLICADO EM ÁREAS SECAS SOBRE LAJE, ADERIDO, ACABAMENTO NÃO REFORÇADO, ESPESSURA 3CM. AF_07/2021	M2	646,80	44,49	BDI 1	54,49	35.244,20	RA
1.9.7.	SINAPI	87247	REVESTIMENTO CERÂMICO PARA PISO COM PLACAS TIPO ESMALTADA DE DIMENSÕES 35X35 CM APLICADA EM AMBIENTES DE ÁREA ENTRE 5 M2 E 10 M2. AF_02/2023 PE	M2	336,00	61,09	BDI 1	74,82	25.139,60	RA
1.9.8.	SINAPI	87248	REVESTIMENTO CERÂMICO PARA PISO COM PLACAS TIPO ESMALTADA DE DIMENSÕES 35X35 CM APLICADA EM AMBIENTES DE ÁREA MAIOR QUE 10 M2. AF_02/2023 PE	M2	382,00	52,53	BDI 1	64,33	24.574,00	RA
1.9.9.	SINAPI	87246	REVESTIMENTO CERÂMICO PARA PISO COM PLACAS TIPO ESMALTADA DE DIMENSÕES 35X35 CM APLICADA EM AMBIENTES DE ÁREA MENOR QUE 5 M2. AF_02/2023 PE	M2	231,20	69,18	BDI 1	84,72	19.587,20	RA
1.9.10.	SINAPI	97084	COMPACTAÇÃO MECÂNICA DE SOLO PARA EXECUÇÃO DE RADIER, PISO DE CONCRETO OU LAJE SOBRE SOLO, COM COMPACTADOR DE SOLOS TIPO PLACA VIBRATÓRIA. AF_09/2021	M2	323,00	0,75	BDI 1	0,92	297,20	RA
1.9.11.	SINAPI	94990	EXECUÇÃO DE PASSEIO (CALÇADA) OU PISO DE CONCRETO COM CONCRETO MOLDADO IN LOCO, FEITO EM OBRA, ACABAMENTO CONVENCIONAL, NÃO ARMADO. AF_08/2022	M3	22,60	864,95	BDI 1	1.059,30	23.940,20	RA
1.9.12.	SINAPI	98695	SOLEIRA EM MÁRMORE, LARGURA 15 CM, ESPESSURA 2,0 CM. AF_09/2020	M	50,40	84,98	BDI 1	104,08	5.245,60	RA
1.9.13.	SINAPI	88648	RODAPÉ CERÂMICO DE 7CM DE ALTURA COM PLACAS TIPO ESMALTADA DE DIMENSÕES 35X35CM. AF_02/2023	M	745,00	7,82	BDI 1	9,58	7.137,20	RA
1.9.14.	SINAPI	101965	PEITORIL LINEAR EM GRANITO OU MÁRMORE, L = 15CM, ASSENTADO COM ARGAMASSA 1:6 COM ADITIVO. AF_11/2020	M	130,00	118,37	BDI 1	144,97	18.846,20	RA
1.10.	SINAPI		<b>INSTALAÇÕES</b>	-	-		BDI 1	-	<b>203.700,40</b>	RA
1.10.1.	SINAPI	93653	DISJUNTOR MONOPOLAR TIPO DIN, CORRENTE NOMINAL DE 10A - FORNECIMENTO E INSTALAÇÃO. AF_07/2025	UN	40,00	14,61	BDI 1	17,89	715,60	RA
1.10.2.	SINAPI	93654	DISJUNTOR MONOPOLAR TIPO DIN, CORRENTE NOMINAL DE 16A - FORNECIMENTO E INSTALAÇÃO. AF_07/2025	UN	20,00	14,61	BDI 1	17,89	357,80	RA



**PO - PLANILHA ORÇAMENTÁRIA**  
Orçamento Base para Licitação - OGU

Grau de Sigilo  
**#PUBLICO**

<b>Nº OPERAÇÃO</b> 1103783-99	<b>Nº TransfereGOV</b> 039944/2025	<b>PROPONENTE / TOMADOR</b> Município de Tapiraí-MG	<b>APELIDO DO EMPREENDIMENTO</b> Casa térrea acessível, 2 quartos, Autil=47,46m², conforme Portaria MCID 1416/2023			
<b>LOCALIDADE SINAPI</b> BELO HORIZONTE	<b>DATA BASE</b> 09-25 (N DES.)	<b>DESCRIÇÃO DO LOTE</b> CONSTRUÇÃO DE UNIDADES HABITACIONAIS	<b>MUNICÍPIO / UF</b> TAPIRAÍ-MG	<b>BDI 1</b> 22,47%	<b>BDI 2</b> 0,00%	<b>BDI 3</b> 0,00%

Item	Fonte	Código	Descrição	Unidade	Quantidade	Custo Unitário (sem BDI) (R\$)	BDI (%)	Preço Unitário (com BDI) (R\$)	Preço Total (R\$)	
<b>CONSTRUÇÃO DE UNIDADES HABITACIONAIS</b>									<b>3.059.379,02</b>	
1.10.3.	SINAPI	93656	DISJUNTOR MONOPOLAR TIPO DIN, CORRENTE NOMINAL DE 25A - FORNECIMENTO E INSTALAÇÃO. AF_07/2025	UN	20,00	16,66	BDI 1	20,40	408,00	RA
1.10.4.	SINAPI	93659	DISJUNTOR MONOPOLAR TIPO DIN, CORRENTE NOMINAL DE 30A - FORNECIMENTO E INSTALAÇÃO. AF_07/2025	UN	20,00	29,46	BDI 1	36,08	721,60	RA
1.10.5.	Composição	93674_ADP-01	DISJUNTOR BIPOLAR TIPO DR, CORRENTE NOMINAL DE 25A - FORNECIMENTO E INSTALAÇÃO.	UN	40,00	194,61	BDI 1	238,34	9.533,60	RA
1.10.6.	SINAPI	101493	ENTRADA DE ENERGIA ELÉTRICA, AÉREA, MONOFÁSICA, COM CAIXA DE EMBUTIR, CABO DE 10 MM2 E DISJUNTOR DIN 50A (NÃO INCLUSO O POSTE DE CONCRETO). AF_07/2020_PS	UN	20,00	1.626,79	BDI 1	1.992,33	39.846,60	RA
1.10.7.	Composição	101873_ADP-01	QUADRO DE DISTRIBUIÇÃO DE LUZ EM PVC PARA 12 DISJUNTORES - FORNECIMENTO E INSTALAÇÃO.	UN	20,00	252,50	BDI 1	309,24	6.184,80	RA
1.10.8.	SINAPI	103782	LUMINÁRIA TIPO PLAFON CIRCULAR, DE SOBREPOR, COM LED DE 12/13 W - FORNECIMENTO E INSTALAÇÃO. AF_09/2024	UN	140,00	30,60	BDI 1	37,48	5.247,20	RA
1.10.9.	SINAPI	91953	INTERRUPTOR SIMPLES (1 MÓDULO), 10A/250V, INCLUINDO SUPORTE E PLACA - FORNECIMENTO E INSTALAÇÃO. AF_03/2023	UN	100,00	30,99	BDI 1	37,95	3.795,00	RA
1.10.10.	SINAPI	91959	INTERRUPTOR SIMPLES (2 MÓDULOS), 10A/250V, INCLUINDO SUPORTE E PLACA - FORNECIMENTO E INSTALAÇÃO. AF_03/2023	UN	20,00	47,05	BDI 1	57,62	1.152,40	RA
1.10.11.	SINAPI	92000	TOMADA BAIXA DE EMBUTIR (1 MÓDULO), 2P+T 10 A, INCLUINDO SUPORTE E PLACA - FORNECIMENTO E INSTALAÇÃO. AF_03/2023	UN	200,00	32,44	BDI 1	39,73	7.946,00	RA
1.10.12.	SINAPI	91996	TOMADA MÉDIA DE EMBUTIR (1 MÓDULO), 2P+T 10 A, INCLUINDO SUPORTE E PLACA - FORNECIMENTO E INSTALAÇÃO. AF_03/2023	UN	120,00	36,72	BDI 1	44,97	5.396,40	RA
1.10.13.	SINAPI	91993	TOMADA ALTA DE EMBUTIR (1 MÓDULO), 2P+T 20 A, INCLUINDO SUPORTE E PLACA - FORNECIMENTO E INSTALAÇÃO. AF_03/2023	UN	20,00	49,84	BDI 1	61,04	1.220,80	RA
1.10.14.	SINAPI	91985	INTERRUPTOR PULSADOR CAMPAINHA (1 MÓDULO), 10A/250V, INCLUINDO SUPORTE E PLACA - FORNECIMENTO E INSTALAÇÃO. AF_03/2023	UN	20,00	29,96	BDI 1	36,69	733,80	RA
1.10.15.	SINAPI	91987	CAMPAINHA CIGARRA (1 MÓDULO), 10A/250V, INCLUINDO SUPORTE E PLACA - FORNECIMENTO E INSTALAÇÃO. AF_03/2023	UN	20,00	49,04	BDI 1	60,06	1.201,20	RA
1.10.16.	Composição	91947_ADP-01	SUPORTE PARAFUSADO COM ESPELHO / PLACA DE ENCAIXE 4" X 2" BAIXO (0,30 M DO PISO) PARA PONTO ELÉTRICO - FORNECIMENTO E INSTALAÇÃO.	UN	40,00	8,83	BDI 1	10,81	432,40	RA
1.10.17.	SINAPI	91941	CAIXA RETANGULAR 4" X 2" BAIXA (0,30 M DO PISO), PVC, INSTALADA EM PAREDE - FORNECIMENTO E INSTALAÇÃO. AF_03/2023	UN	240,00	12,91	BDI 1	15,81	3.794,40	RA
1.10.18.	SINAPI	91940	CAIXA RETANGULAR 4" X 2" MÉDIA (1,30 M DO PISO), PVC, INSTALADA EM PAREDE - FORNECIMENTO E INSTALAÇÃO. AF_03/2023	UN	260,00	20,17	BDI 1	24,70	6.422,00	RA
1.10.19.	SINAPI	91939	CAIXA RETANGULAR 4" X 2" ALTA (2,00 M DO PISO), PVC, INSTALADA EM PAREDE - FORNECIMENTO E INSTALAÇÃO. AF_03/2023	UN	40,00	34,97	BDI 1	42,83	1.713,20	RA
1.10.20.	SINAPI	91937	CAIXA OCTOGONAL 3" X 3", PVC, INSTALADA EM LAJE - FORNECIMENTO E INSTALAÇÃO. AF_03/2023	UN	140,00	17,86	BDI 1	21,87	3.061,80	RA
1.10.21.	SINAPI	91924	CABO DE COBRE FLEXÍVEL ISOLADO, 1,5 MM², ANTI-CHAMA 450/750 V, PARA CIRCUITOS TERMINAIS - FORNECIMENTO E INSTALAÇÃO. AF_03/2023	M	1.958,00	3,20	BDI 1	3,92	7.675,40	RA

RECURSO

↓



**PO - PLANILHA ORÇAMENTÁRIA**  
Orçamento Base para Licitação - OGU

Grau de Sigilo  
**#PUBLICO**

<b>Nº OPERAÇÃO</b> 1103783-99	<b>Nº TransfereGOV</b> 039944/2025	<b>PROPONENTE / TOMADOR</b> Município de Tapiraí-MG	<b>APELIDO DO EMPREENDIMENTO</b> Casa térrea acessível, 2 quartos, Autil=47,46m², conforme Portaria MCID 1416/2023			
<b>LOCALIDADE SINAPI</b> BELO HORIZONTE	<b>DATA BASE</b> 09-25 (N DES.)	<b>DESCRIÇÃO DO LOTE</b> CONSTRUÇÃO DE UNIDADES HABITACIONAIS	<b>MUNICÍPIO / UF</b> TAPIRAÍ-MG	<b>BDI 1</b> 22,47%	<b>BDI 2</b> 0,00%	<b>BDI 3</b> 0,00%

Item	Fonte	Código	Descrição	Unidade	Quantidade	Custo Unitário (sem BDI) (R\$)	BDI (%)	Preço Unitário (com BDI) (R\$)	Preço Total (R\$)	RECURSO
<b>CONSTRUÇÃO DE UNIDADES HABITACIONAIS</b>									<b>3.059.379,02</b>	
1.10.22.	SINAPI	91926	CABO DE COBRE FLEXÍVEL ISOLADO, 2,5 MM², ANTI-CHAMA 450/750 V, PARA CIRCUITOS TERMINAIS - FORNECIMENTO E INSTALAÇÃO. AF_03/2023	M	5.176,00	4,65	BDI 1	5,69	29.451,40	RA
1.10.23.	SINAPI	91928	CABO DE COBRE FLEXÍVEL ISOLADO, 4 MM², ANTI-CHAMA 450/750 V, PARA CIRCUITOS TERMINAIS - FORNECIMENTO E INSTALAÇÃO. AF_03/2023	M	496,00	7,17	BDI 1	8,78	4.354,80	RA
1.10.24.	SINAPI	101884	CABO DE COBRE ISOLADO, 10 MM², ANTI-CHAMA 450/750 V, INSTALADO EM ELETROCALHA OU PERFILADO - FORNECIMENTO E INSTALAÇÃO. AF_07/2025	M	518,00	11,40	BDI 1	13,96	7.231,20	RA
1.10.25.	SINAPI	101560	CABO DE COBRE FLEXÍVEL ISOLADO, 10 MM², 0,6/1,0 KV, PARA REDE AÉREA DE DISTRIBUIÇÃO DE ENERGIA ELÉTRICA DE BAIXA TENSÃO - FORNECIMENTO E INSTALAÇÃO. AF_07/2020	M	166,00	10,87	BDI 1	13,31	2.209,40	RA
1.10.26.	SINAPI	91834	ELETRODUTO FLEXÍVEL CORRUGADO, PVC, DN 25 MM (3/4"), PARA CIRCUITOS TERMINAIS, INSTALADO EM FORRO - FORNECIMENTO E INSTALAÇÃO. AF_03/2023	M	894,00	18,60	BDI 1	22,78	20.365,40	RA
1.10.27.	SINAPI	91854	ELETRODUTO FLEXÍVEL CORRUGADO, PVC, DN 25 MM (3/4"), PARA CIRCUITOS TERMINAIS, INSTALADO EM PAREDE - FORNECIMENTO E INSTALAÇÃO. AF_03/2023	M	1.166,00	10,41	BDI 1	12,75	14.866,60	RA
1.10.28.	SINAPI	91845	ELETRODUTO FLEXÍVEL CORRUGADO REFORÇADO, PVC, DN 25 MM (3/4"), PARA CIRCUITOS TERMINAIS, INSTALADO EM LAJE - FORNECIMENTO E INSTALAÇÃO. AF_03/2023	M	441,20	8,65	BDI 1	10,59	4.672,40	RA
1.10.29.	SINAPI	90447	RASGO LINEAR MANUAL EM ALVENARIA, PARA ELETRODUTOS, DIÂMETROS MENORES OU IGUAIS A 40 MM. AF_09/2023	M	1.166,00	9,10	BDI 1	11,14	12.989,20	RA
1.11.	SINAPI		<b>INSTALAÇÕES HIDROSANITÁRIAS</b>	-	-		BDI 1	-	<b>273.627,42</b>	RA
1.11.1.	SINAPI	90373	JOELHO 90 GRAUS COM BUCHA DE LATÃO, PVC, SOLDÁVEL, DN 25MM, X 1/2 INSTALADO EM RAMAL OU SUB-RAMAL DE ÁGUA - FORNECIMENTO E INSTALAÇÃO. AF_06/2022	UN	140,00	13,81	BDI 1	16,91	2.367,40	RA
1.11.2.	SINAPI	89408	JOELHO 90 GRAUS, PVC, SOLDÁVEL, DN 25MM, INSTALADO EM RAMAL DE DISTRIBUIÇÃO DE ÁGUA - FORNECIMENTO E INSTALAÇÃO. AF_06/2022	UN	160,00	9,46	BDI 1	11,59	1.854,40	RA
1.11.3.	SINAPI	89395	TE, PVC, SOLDÁVEL, DN 25MM, INSTALADO EM RAMAL OU SUB-RAMAL DE ÁGUA - FORNECIMENTO E INSTALAÇÃO. AF_06/2022	UN	80,00	14,27	BDI 1	17,48	1.398,40	RA
1.11.4.	SINAPI	89383	ADAPTADOR CURTO COM BOLSA E ROSCA PARA REGISTRO, PVC, SOLDÁVEL, DN 25MM X 3/4, INSTALADO EM RAMAL OU SUB-RAMAL DE ÁGUA - FORNECIMENTO E INSTALAÇÃO. AF_06/2022	UN	160,00	7,19	BDI 1	8,81	1.409,60	RA
1.11.5.	SINAPI	89446	TUBO, PVC, SOLDÁVEL, DE 25MM, INSTALADO EM PRUMADA DE ÁGUA - FORNECIMENTO E INSTALAÇÃO. AF_06/2022	M	102,00	5,56	BDI 1	6,81	694,60	RA
1.11.6.	SINAPI	89356	TUBO, PVC, SOLDÁVEL, DE 25MM, INSTALADO EM RAMAL OU SUB-RAMAL DE ÁGUA - FORNECIMENTO E INSTALAÇÃO. AF_06/2022	M	174,00	25,59	BDI 1	31,34	5.453,20	RA
1.11.7.	Cotação	COTAÇÃO 01	PRESSURIZADOR ACOPLADO AO CRUVEIRO (TENSÃO: 220V - PRESSÃO MÍNIMA: 2 MCA - PRESSÃO MÁXIMA: 3 MCA - ENTRADA 1/2" / SAÍDA	UN	20,00	254,73	BDI 1	311,97	6.239,40	RA



**PO - PLANILHA ORÇAMENTÁRIA**  
Orçamento Base para Licitação - OGU

Grau de Sigilo  
**#PUBLICO**

<b>Nº OPERAÇÃO</b> 1103783-99	<b>Nº TransfereGOV</b> 039944/2025	<b>PROPONENTE / TOMADOR</b> Município de Tapiraí-MG	<b>APELIDO DO EMPREENDIMENTO</b> Casa térrea acessível, 2 quartos, Autil=47,46m², conforme Portaria MCID 1416/2023			
<b>LOCALIDADE SINAPI</b> BELO HORIZONTE	<b>DATA BASE</b> 09-25 (N DES.)	<b>DESCRIÇÃO DO LOTE</b> CONSTRUÇÃO DE UNIDADES HABITACIONAIS	<b>MUNICÍPIO / UF</b> TAPIRAÍ-MG	<b>BDI 1</b> 22,47%	<b>BDI 2</b> 0,00%	<b>BDI 3</b> 0,00%

Item	Fonte	Código	Descrição	Unidade	Quantidade	Custo Unitário (sem BDI) (R\$)	BDI (%)	Preço Unitário (com BDI) (R\$)	Preço Total (R\$)	RECURSO
<b>CONSTRUÇÃO DE UNIDADES HABITACIONAIS</b>									<b>3.059.379,02</b>	
1.11.8.	SINAPI	89985	REGISTRO DE PRESSÃO BRUTO, LATÃO, ROSCÁVEL, 3/4", COM ACABAMENTO E CANOPLA CROMADOS - FORNECIMENTO E INSTALAÇÃO. AF_08/2021	UN	20,00	141,99	BDI 1	173,90	3.478,00	RA
1.11.9.	SINAPI	89987	REGISTRO DE GAVETA BRUTO, LATÃO, ROSCÁVEL, 3/4", COM ACABAMENTO E CANOPLA CROMADOS - FORNECIMENTO E INSTALAÇÃO. AF_08/2021	UN	60,00	149,80	BDI 1	183,46	11.007,60	RA
1.11.10.	SINAPI	94490	REGISTRO DE ESFERA, PVC, SOLDÁVEL, COM VOLANTE, DN 32 MM - FORNECIMENTO E INSTALAÇÃO. AF_08/2021	UN	40,00	30,60	BDI 1	37,48	1.499,20	RA
1.11.11.	SINAPI	86885	ENGATE FLEXÍVEL EM PLÁSTICO BRANCO, 1/2" X 40CM - FORNECIMENTO E INSTALAÇÃO. AF_01/2020	UN	80,00	14,19	BDI 1	17,38	1.390,40	RA
1.11.12.	SINAPI	97741	KIT CAVALETE PARA MEDIÇÃO DE ÁGUA - ENTRADA INDIVIDUALIZADA, EM PVC 25 MM (3/4"), PARA 1 MEDIDOR - FORNECIMENTO E INSTALAÇÃO (EXCLUSIVE HIDRÔMETRO). AF_03/2024	UN	20,00	199,63	BDI 1	244,49	4.889,80	RA
1.11.13.	Composição	104994_ADP-01	CAIXA DE EMBUTIR EM POLICARBONATO PARA ABRIGO DE HIDRÔMETRO - FORNECIMENTO E INSTALAÇÃO (EXCLUSIVE HIDRÔMETRO).	UN	20,00	157,39	BDI 1	192,76	3.855,20	RA
1.11.14.	SINAPI	89353	REGISTRO DE GAVETA BRUTO, LATÃO, ROSCÁVEL, 3/4" - FORNECIMENTO E INSTALAÇÃO. AF_08/2021	UN	20,00	62,55	BDI 1	76,60	1.532,00	RA
1.11.15.	SINAPI	89402	TUBO, PVC, SOLDÁVEL, DE 25MM, INSTALADO EM RAMAL DE DISTRIBUIÇÃO DE ÁGUA - FORNECIMENTO E INSTALAÇÃO. AF_06/2022	M	135,00	13,29	BDI 1	16,28	2.197,80	RA
1.11.16.	SINAPI	89446	TUBO, PVC, SOLDÁVEL, DE 25MM, INSTALADO EM PRUMADA DE ÁGUA - FORNECIMENTO E INSTALAÇÃO. AF_06/2022	M	60,00	5,56	BDI 1	6,81	408,60	RA
1.11.17.	SINAPI	89408	JOELHO 90 GRAUS, PVC, SOLDÁVEL, DN 25MM, INSTALADO EM RAMAL DE DISTRIBUIÇÃO DE ÁGUA - FORNECIMENTO E INSTALAÇÃO. AF_06/2022	UN	40,00	9,46	BDI 1	11,59	463,60	RA
1.11.18.	SINAPI	89440	TE, PVC, SOLDÁVEL, DN 25MM, INSTALADO EM RAMAL DE DISTRIBUIÇÃO DE ÁGUA - FORNECIMENTO E INSTALAÇÃO. AF_06/2022	UN	20,00	13,08	BDI 1	16,02	320,40	RA
1.11.19.	SINAPI	102605	CAIXA D'ÁGUA EM POLIETILENO, 500 LITROS - FORNECIMENTO E INSTALAÇÃO. AF_06/2021	UN	20,00	307,17	BDI 1	376,19	7.523,80	RA
1.11.20.	SINAPI	102591	FURO EM CAIXA D'ÁGUA COM ESPESSURA DE 2 ATÉ 5 MM E DIÂMETRO DE 25 MM. AF_06/2021	UN	20,00	4,70	BDI 1	5,76	115,20	RA
1.11.21.	SINAPI	102593	FURO EM CAIXA D'ÁGUA COM ESPESSURA DE 2 ATÉ 5 MM E DIÂMETRO DE 32 MM. AF_06/2021	UN	40,00	5,30	BDI 1	6,49	259,60	RA
1.11.22.	SINAPI	94703	ADAPTADOR COM FLANGE E ANEL DE VEDAÇÃO, PVC, SOLDÁVEL, DN 25 MM X 3/4", INSTALADO EM RESERVAÇÃO PREDIAL DE ÁGUA - FORNECIMENTO E INSTALAÇÃO. AF_04/2024	UN	20,00	20,62	BDI 1	25,25	505,00	RA
1.11.23.	SINAPI	94704	ADAPTADOR COM FLANGE E ANEL DE VEDAÇÃO, PVC, SOLDÁVEL, DN 32 MM X 1", INSTALADO EM RESERVAÇÃO PREDIAL DE ÁGUA - FORNECIMENTO E INSTALAÇÃO. AF_04/2024	UN	40,00	27,44	BDI 1	33,61	1.344,40	RA
1.11.24.	SINAPI	94796	TORNEIRA DE BOIA PARA CAIXA D'ÁGUA, ROSCÁVEL, 3/4" - FORNECIMENTO E INSTALAÇÃO. AF_08/2021	UN	20,00	36,55	BDI 1	44,76	895,20	RA



**PO - PLANILHA ORÇAMENTÁRIA**  
Orçamento Base para Licitação - OGU

Grau de Sigilo  
**#PUBLICO**

<b>Nº OPERAÇÃO</b> 1103783-99	<b>Nº TransfereGOV</b> 039944/2025	<b>PROPONENTE / TOMADOR</b> Município de Tapiraí-MG	<b>APELIDO DO EMPREENDIMENTO</b> Casa térrea acessível, 2 quartos, Autil=47,46m², conforme Portaria MCID 1416/2023			
<b>LOCALIDADE SINAPI</b> BELO HORIZONTE	<b>DATA BASE</b> 09-25 (N DES.)	<b>DESCRIÇÃO DO LOTE</b> CONSTRUÇÃO DE UNIDADES HABITACIONAIS	<b>MUNICÍPIO / UF</b> TAPIRAÍ-MG	<b>BDI 1</b> 22,47%	<b>BDI 2</b> 0,00%	<b>BDI 3</b> 0,00%

Item	Fonte	Código	Descrição	Unidade	Quantidade	Custo Unitário (sem BDI) (R\$)	BDI (%)	Preço Unitário (com BDI) (R\$)	Preço Total (R\$)	RECURSO
<b>CONSTRUÇÃO DE UNIDADES HABITACIONAIS</b>									<b>3.059.379,02</b>	
1.11.25.	SINAPI	89408	JOELHO 90 GRAUS, PVC, SOLDÁVEL, DN 25MM, INSTALADO EM RAMAL DE DISTRIBUIÇÃO DE ÁGUA - FORNECIMENTO E INSTALAÇÃO. AF_06/2022	UN	160,00	9,46	BDI 1	11,59	1.854,40	RA
1.11.26.	SINAPI	89413	JOELHO 90 GRAUS, PVC, SOLDÁVEL, DN 32MM, INSTALADO EM RAMAL DE DISTRIBUIÇÃO DE ÁGUA - FORNECIMENTO E INSTALAÇÃO. AF_06/2022	UN	80,00	13,09	BDI 1	16,03	1.282,40	RA
1.11.27.	SINAPI	89414	JOELHO 45 GRAUS, PVC, SOLDÁVEL, DN 32MM, INSTALADO EM RAMAL DE DISTRIBUIÇÃO DE ÁGUA - FORNECIMENTO E INSTALAÇÃO. AF_06/2022	UN	20,00	14,86	BDI 1	18,20	364,00	RA
1.11.28.	SINAPI	103953	BUCHA DE REDUÇÃO, CURTA, PVC, SOLDÁVEL, DN 32 X 25 MM, INSTALADO EM RAMAL DE DISTRIBUIÇÃO DE ÁGUA - FORNECIMENTO E INSTALAÇÃO. AF_06/2022	UN	40,00	7,90	BDI 1	9,68	387,20	RA
1.11.29.	SINAPI	89443	TE, PVC, SOLDÁVEL, DN 32MM, INSTALADO EM RAMAL DE DISTRIBUIÇÃO DE ÁGUA - FORNECIMENTO E INSTALAÇÃO. AF_06/2022	UN	60,00	18,29	BDI 1	22,40	1.344,00	RA
1.11.30.	SINAPI	89445	TÊ DE REDUÇÃO, PVC, SOLDÁVEL, DN 32MM X 25MM, INSTALADO EM RAMAL DE DISTRIBUIÇÃO DE ÁGUA - FORNECIMENTO E INSTALAÇÃO. AF_06/2022	UN	20,00	20,03	BDI 1	24,53	490,60	RA
1.11.31.	SINAPI	89402	TUBO, PVC, SOLDÁVEL, DE 25MM, INSTALADO EM RAMAL DE DISTRIBUIÇÃO DE ÁGUA - FORNECIMENTO E INSTALAÇÃO. AF_06/2022	M	88,00	13,29	BDI 1	16,28	1.432,60	RA
1.11.32.	SINAPI	89403	TUBO, PVC, SOLDÁVEL, DE 32MM, INSTALADO EM RAMAL DE DISTRIBUIÇÃO DE ÁGUA - FORNECIMENTO E INSTALAÇÃO. AF_06/2022	M	211,00	20,18	BDI 1	24,71	5.213,80	RA
1.11.33.	SINAPI	89726	JOELHO 45 GRAUS, PVC, SERIE NORMAL, ESGOTO PREDIAL, DN 40 MM, JUNTA SOLDÁVEL, FORNECIDO E INSTALADO EM RAMAL DE DESCARGA OU RAMAL DE ESGOTO SANITÁRIO. AF_08/2022	UN	60,00	11,56	BDI 1	14,16	849,60	RA
1.11.34.	SINAPI	89732	JOELHO 45 GRAUS, PVC, SERIE NORMAL, ESGOTO PREDIAL, DN 50 MM, JUNTA ELÁSTICA, FORNECIDO E INSTALADO EM RAMAL DE DESCARGA OU RAMAL DE ESGOTO SANITÁRIO. AF_08/2022	UN	40,00	16,69	BDI 1	20,44	817,60	RA
1.11.35.	SINAPI	89724	JOELHO 90 GRAUS, PVC, SERIE NORMAL, ESGOTO PREDIAL, DN 40 MM, JUNTA SOLDÁVEL, FORNECIDO E INSTALADO EM RAMAL DE DESCARGA OU RAMAL DE ESGOTO SANITÁRIO. AF_08/2022	UN	40,00	11,31	BDI 1	13,85	554,00	RA
1.11.36.	SINAPI	89731	JOELHO 90 GRAUS, PVC, SERIE NORMAL, ESGOTO PREDIAL, DN 50 MM, JUNTA ELÁSTICA, FORNECIDO E INSTALADO EM RAMAL DE DESCARGA OU RAMAL DE ESGOTO SANITÁRIO. AF_08/2022	UN	180,00	15,88	BDI 1	19,45	3.501,00	RA
1.11.37.	SINAPI	89744	JOELHO 90 GRAUS, PVC, SERIE NORMAL, ESGOTO PREDIAL, DN 100 MM, JUNTA ELÁSTICA, FORNECIDO E INSTALADO EM RAMAL DE DESCARGA OU RAMAL DE ESGOTO SANITÁRIO. AF_08/2022	UN	20,00	29,35	BDI 1	35,94	718,80	RA
1.11.38.	SINAPI	89784	TE, PVC, SERIE NORMAL, ESGOTO PREDIAL, DN 50 X 50 MM, JUNTA ELÁSTICA, FORNECIDO E INSTALADO EM RAMAL DE DESCARGA OU RAMAL DE ESGOTO SANITÁRIO. AF_08/2022	UN	20,00	25,83	BDI 1	31,63	632,60	RA



**PO - PLANILHA ORÇAMENTÁRIA**  
Orçamento Base para Licitação - OGU

Grau de Sigilo  
**#PUBLICO**

<b>Nº OPERAÇÃO</b> 1103783-99	<b>Nº TransfereGOV</b> 039944/2025	<b>PROPONENTE / TOMADOR</b> Município de Tapiraí-MG	<b>APELIDO DO EMPREENDIMENTO</b> Casa térrea acessível, 2 quartos, Autil=47,46m², conforme Portaria MCID 1416/2023			
<b>LOCALIDADE SINAPI</b> BELO HORIZONTE	<b>DATA BASE</b> 09-25 (N DES.)	<b>DESCRIÇÃO DO LOTE</b> CONSTRUÇÃO DE UNIDADES HABITACIONAIS	<b>MUNICÍPIO / UF</b> TAPIRAÍ-MG	<b>BDI 1</b> 22,47%	<b>BDI 2</b> 0,00%	<b>BDI 3</b> 0,00%

Item	Fonte	Código	Descrição	Unidade	Quantidade	Custo Unitário (sem BDI) (R\$)	BDI (%)	Preço Unitário (com BDI) (R\$)	Preço Total (R\$)	
<b>CONSTRUÇÃO DE UNIDADES HABITACIONAIS</b>									<b>3.059.379,02</b>	
1.11.39.	SINAPI	104345	JUNÇÃO DE REDUÇÃO INVERTIDA, PVC, SÉRIE NORMAL, ESGOTO PREDIAL, DN 100 X 50 MM, JUNTA ELÁSTICA, FORNECIDO E INSTALADO EM RAMAL DE DESCARGA OU RAMAL DE ESGOTO SANITÁRIO. AF_08/2022	UN	20,00	46,02	BDI 1	56,36	1.127,20	RA
1.11.40.	SINAPI	104348	TERMINAL DE VENTILAÇÃO, PVC, SÉRIE NORMAL, ESGOTO PREDIAL, DN 50 MM, JUNTA SOLDÁVEL, FORNECIDO E INSTALADO EM PRUMADA DE ESGOTO SANITÁRIO OU VENTILAÇÃO. AF_08/2022	UN	20,00	12,26	BDI 1	15,01	300,20	RA
1.11.41.	SINAPI	89711	TUBO PVC, SERIE NORMAL, ESGOTO PREDIAL, DN 40 MM, FORNECIDO E INSTALADO EM RAMAL DE DESCARGA OU RAMAL DE ESGOTO SANITÁRIO. AF_08/2022	M	67,00	23,80	BDI 1	29,15	1.953,00	RA
1.11.42.	SINAPI	89712	TUBO PVC, SERIE NORMAL, ESGOTO PREDIAL, DN 50 MM, FORNECIDO E INSTALADO EM RAMAL DE DESCARGA OU RAMAL DE ESGOTO SANITÁRIO. AF_08/2022	M	204,20	30,17	BDI 1	36,95	7.545,20	RA
1.11.43.	SINAPI	89798	TUBO PVC, SERIE NORMAL, ESGOTO PREDIAL, DN 50 MM, FORNECIDO E INSTALADO EM PRUMADA DE ESGOTO SANITÁRIO OU VENTILAÇÃO. AF_08/2022	M	80,00	14,98	BDI 1	18,35	1.468,00	RA
1.11.44.	SINAPI	89714	TUBO PVC, SERIE NORMAL, ESGOTO PREDIAL, DN 100 MM, FORNECIDO E INSTALADO EM RAMAL DE DESCARGA OU RAMAL DE ESGOTO SANITÁRIO. AF_08/2022	M	676,00	42,03	BDI 1	51,47	34.793,80	RA
1.11.45.	SINAPI	97902	CAIXA ENTERRADA HIDRÁULICA RETANGULAR EM ALVENARIA COM TIJOLOS CERÂMICOS MACIÇOS, DIMENSÕES INTERNAS: 0,6X0,6X0,6 M PARA REDE DE ESGOTO. AF_12/2020	UN	100,00	603,81	BDI 1	739,49	73.949,00	RA
1.11.46.	SINAPI	89707	CAIXA SIFONADA, PVC, DN 100 X 100 X 50 MM, JUNTA ELÁSTICA, FORNECIDA E INSTALADA EM RAMAL DE DESCARGA OU EM RAMAL DE ESGOTO SANITÁRIO. AF_08/2022	UN	20,00	53,30	BDI 1	65,28	1.305,60	RA
1.11.47.	SINAPI	104327	RALO SIFONADO REDONDO, PVC, DN 100 X 40 MM, JUNTA SOLDÁVEL, FORNECIDO E INSTALADO EM RAMAL DE DESCARGA OU EM RAMAL DE ESGOTO SANITÁRIO. AF_08/2022	UN	20,00	20,90	BDI 1	25,60	512,00	RA
1.11.48.	SINAPI	104326	RALO SECO CÔNICO, PVC, DN 100 X 40 MM, JUNTA SOLDÁVEL, FORNECIDO E INSTALADO EM RAMAL DE DESCARGA OU EM RAMAL DE ESGOTO SANITÁRIO. AF_08/2022	UN	20,00	21,91	BDI 1	26,83	536,60	RA
1.11.49.	SINAPI	98104	CAIXA DE GORDURA SIMPLES (CAPACIDADE: 36L), RETANGULAR, EM ALVENARIA COM TIJOLOS CERÂMICOS MACIÇOS, DIMENSÕES INTERNAS = 0,2X0,4 M, ALTURA INTERNA = 0,8 M. AF_12/2020	UN	20,00	388,56	BDI 1	475,87	9.517,40	RA
1.11.50.	SINAPI	86931	VASO SANITÁRIO SIFONADO COM CAIXA ACOPLADA LOUÇA BRANCA, INCLUSO ENGATE FLEXÍVEL EM PLÁSTICO BRANCO, 1/2 X 40CM - FORNECIMENTO E INSTALAÇÃO. AF_01/2020	UN	18,00	572,05	BDI 1	700,59	12.610,62	RA
1.11.51.	SINAPI	95472	VASO SANITARIO SIFONADO CONVENCIONAL PARA PCD SEM FURO FRONTAL COM LOUÇA BRANCA SEM ASSENTO, INCLUSO CONJUNTO DE LIGAÇÃO PARA BACIA SANITÁRIA AJUSTÁVEL - FORNECIMENTO E INSTALAÇÃO. AF_01/2020	UN	2,00	887,50	BDI 1	1.086,92	2.173,84	RA

RECURSO

↓



**PO - PLANILHA ORÇAMENTÁRIA**  
Orçamento Base para Licitação - OGU

Grau de Sigilo  
**#PUBLICO**

<b>Nº OPERAÇÃO</b> 1103783-99	<b>Nº TransfereGOV</b> 039944/2025	<b>PROPONENTE / TOMADOR</b> Município de Tapiraí-MG	<b>APELIDO DO EMPREENDIMENTO</b> Casa térrea acessível, 2 quartos, Autil=47,46m², conforme Portaria MCID 1416/2023			
<b>LOCALIDADE SINAPI</b> BELO HORIZONTE	<b>DATA BASE</b> 09-25 (N DES.)	<b>DESCRIÇÃO DO LOTE</b> CONSTRUÇÃO DE UNIDADES HABITACIONAIS	<b>MUNICÍPIO / UF</b> TAPIRAÍ-MG	<b>BDI 1</b> 22,47%	<b>BDI 2</b> 0,00%	<b>BDI 3</b> 0,00%

Item	Fonte	Código	Descrição	Unidade	Quantidade	Custo Unitário (sem BDI) (R\$)	BDI (%)	Preço Unitário (com BDI) (R\$)	Preço Total (R\$)	RECURSO
<b>CONSTRUÇÃO DE UNIDADES HABITACIONAIS</b>									<b>3.059.379,02</b>	
1.11.52.	SINAPI	86943	LAVATÓRIO LOUÇA BRANCA SUSPENSO, 29,5 X 39CM OU EQUIVALENTE, PADRÃO POPULAR, INCLUSO SIFÃO FLEXÍVEL EM PVC, VÁLVULA E ENGATE FLEXÍVEL 30CM EM PLÁSTICO E TORNEIRA CROMADA DE MESA, PADRÃO POPULAR - FORNECIMENTO E INSTALAÇÃO. AF_01/2020	UN	20,00	280,75	BDI 1	343,83	6.876,60	RA
1.11.53.	SINAPI	86934	BANCADA DE MÁRMORE SINTÉTICO 120 X 60CM, COM CUBA INTEGRADA, INCLUSO SIFÃO TIPO FLEXÍVEL EM PVC, VÁLVULA EM PLÁSTICO CROMADO TIPO AMERICANA E TORNEIRA CROMADA LONGA, DE PAREDE, PADRÃO POPULAR - FORNECIMENTO E INSTALAÇÃO. AF_01/2020	UN	20,00	465,75	BDI 1	570,40	11.408,00	RA
1.11.54.	SINAPI	86925	TANQUE DE MÁRMORE SINTÉTICO COM COLUNA, 22L OU EQUIVALENTE, INCLUSO SIFÃO FLEXÍVEL EM PVC, VÁLVULA PLÁSTICA E TORNEIRA DE METAL CROMADO PADRÃO POPULAR - FORNECIMENTO E INSTALAÇÃO. AF_01/2020	UN	20,00	699,90	BDI 1	857,17	17.143,40	RA
1.11.55.	SINAPI	100860	CHUVEIRO ELÉTRICO COMUM CORPO PLÁSTICO, TIPO DUCHA - FORNECIMENTO E INSTALAÇÃO. AF_01/2020	UN	20,00	113,37	BDI 1	138,84	2.776,80	RA
1.11.56.	SINAPI	95546	KIT DE ACESSÓRIOS PARA BANHEIRO EM METAL CROMADO, 5 PECAS, INCLUSO FIXAÇÃO. AF_01/2020	UN	20,00	150,44	BDI 1	184,24	3.684,80	RA
1.11.57.	SINAPI	100864	BARRA DE APOIO EM "L", EM ACO INOX POLIDO 80 X 80 CM, FIXADA NA PAREDE - FORNECIMENTO E INSTALACAO. AF_01/2020	UN	4,00	694,04	BDI 1	849,99	3.399,96	RA
1.12.	SINAPI		<b>COMPLEMENTAÇÕES</b>	-	-		BDI 1	-	<b>12.856,20</b>	RA
1.12.1.	SINAPI	99818	LIMPEZA DE BACIA SANITÁRIA, BIDÊ OU MICTÓRIO EM LOUÇA, INCLUSIVE METAIS CORRESPONDENTES. AF_04/2019	UN	20,00	6,67	BDI 1	8,17	163,40	RA
1.12.2.	SINAPI	99819	LIMPEZA DE BANCADA DE PEDRA (MÁRMORE OU GRANITO). AF_04/2019	M2	14,40	17,85	BDI 1	21,86	314,80	RA
1.12.3.	SINAPI	99811	LIMPEZA DE CONTRAPISO COM VASSOURA A SECO. AF_04/2019	M2	323,00	3,73	BDI 1	4,57	1.476,20	RA
1.12.4.	SINAPI	99826	LIMPEZA DE FORRO REMOVÍVEL COM PANO ÚMIDO. AF_04/2019	M2	718,00	1,63	BDI 1	2,00	1.436,00	RA
1.12.5.	SINAPI	99821	LIMPEZA DE JANELA DE VIDRO COM CAIXILHO EM AÇO/ALUMÍNIO/PVC. AF_04/2019	M2	235,20	3,55	BDI 1	4,35	1.023,20	RA
1.12.6.	SINAPI	99804	LIMPEZA DE PISO CERÂMICO OU PORCELANATO UTILIZANDO DETERGENTE NEUTRO E ESCOVAÇÃO MANUAL. AF_04/2019	M2	949,20	5,71	BDI 1	6,99	6.635,00	RA
1.12.7.	SINAPI	99822	LIMPEZA DE PORTA DE MADEIRA. AF_04/2019	M2	201,60	1,06	BDI 1	1,30	262,00	RA
1.12.8.	SINAPI	99807	LIMPEZA DE REVESTIMENTO CERÂMICO EM PAREDE UTILIZANDO DETERGENTE NEUTRO E ESCOVAÇÃO MANUAL. AF_04/2019	M2	479,40	1,75	BDI 1	2,14	1.026,00	RA
1.12.9.	SINAPI	99816	LIMPEZA DE TANQUE OU LAVATÓRIO DE LOUÇA ISOLADO, INCLUSIVE METAIS CORRESPONDENTES. AF_04/2019	UN	40,00	10,61	BDI 1	12,99	519,60	RA

Encargos sociais:

Para elaboração deste orçamento, foram utilizados os encargos sociais do SINAPI para a Unidade da Federação indicada.



**PO - PLANILHA ORÇAMENTÁRIA**  
Orçamento Base para Licitação - OGU

Grau de Sigilo  
**#PUBLICO**

<b>Nº OPERAÇÃO</b> 1103783-99	<b>Nº TransfereGOV</b> 039944/2025	<b>PROPONENTE / TOMADOR</b> Município de Tapiraí-MG	<b>APELIDO DO EMPREENDIMENTO</b> Casa térrea acessível, 2 quartos, Autil=47,46m², conforme Portaria MCID 1416/2023			
<b>LOCALIDADE SINAPI</b> BELO HORIZONTE	<b>DATA BASE</b> 09-25 (N DES.)	<b>DESCRIÇÃO DO LOTE</b> CONSTRUÇÃO DE UNIDADES HABITACIONAIS	<b>MUNICÍPIO / UF</b> TAPIRAÍ-MG	<b>BDI 1</b> 22,47%	<b>BDI 2</b> 0,00%	<b>BDI 3</b> 0,00%

Item	Fonte	Código	Descrição	Unidade	Quantidade	Custo Unitário (sem BDI) (R\$)	BDI (%)	Preço Unitário (com BDI) (R\$)	Preço Total (R\$)
<b>CONSTRUÇÃO DE UNIDADES HABITACIONAIS</b>									<b>3.059.379,02</b>
Observações:									

**Foi considerado arredondamento de duas casas decimais para Quantidade; Custo Unitário; BDI; Preço Unitário; Preço Total.**  
Siglas da Composição do Investimento: RA - Rateio proporcional entre Repasse e Contrapartida; RP - 100% Repasse; CP - 100% Contrapartida; OU - 100% Outros.

TAPIRAÍ-MG  
**Local**  
  
quinta-feira, 5 de março de 2026  
**Data**

Responsável Técnico  
**Nome:** BRUNO HENRIQUE DA SILVA GONTIJO  
**CREA/CAU:** MG 278403/D  
**ART/RRT:** MG20254565831

RECURSO



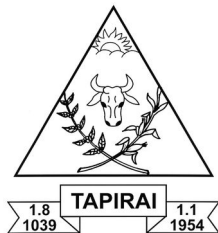

# PREFEITURA MUNICIPAL DE TAPIRAÍ

RUA VICENTE JOSÉ LUCAS N.º 287  
CEP 38.980-000 – ESTADO DE MINAS GERAIS  
Telefone: 37 3423 1140  
Email: tapirai@tapirai.mg.gov.br

## DECLARAÇÃO

PROPOSTA: N° 039944/2025

OPERAÇÃO: 1.103.783-99/2025

Tapirai-MG, 08 de janeiro de 2026.

Eu, BRUNO HENRIQUE DA SILVA GONTIJO, Engenheiro Civil, inscrita no CREA/MG sob o nº 278403/D, na qualidade de autor do projeto UNIDADES HABITACIONAIS – PROGRAMA MORADIA DIGNA (modelo fornecido pela Caixa Econômica Federal – Novo PAC), declaro que foi adotado o projeto padronizado da CAIXA, com as seguintes adequações técnicas:

- Alteração do sistema de fundação para estacas escavadas.

As referidas modificações foram realizadas com o objetivo de atender às condições locais do terreno e à realidade construtiva do Município, sem comprometer as diretrizes técnicas e estruturais do projeto original.

Documento assinado digitalmente  
**gov.br** BRUNO HENRIQUE DA SILVA GONTIJO  
Data: 14/01/2026 10:23:36-0300  
Verifique em <https://validar.iti.gov.br>

Bruno Henrique da Silva Gontijo  
Engenheiro Civil  
CREA/MG nº 278403/D

Vanderlei Cassiano de Resende  
Prefeito Municipal



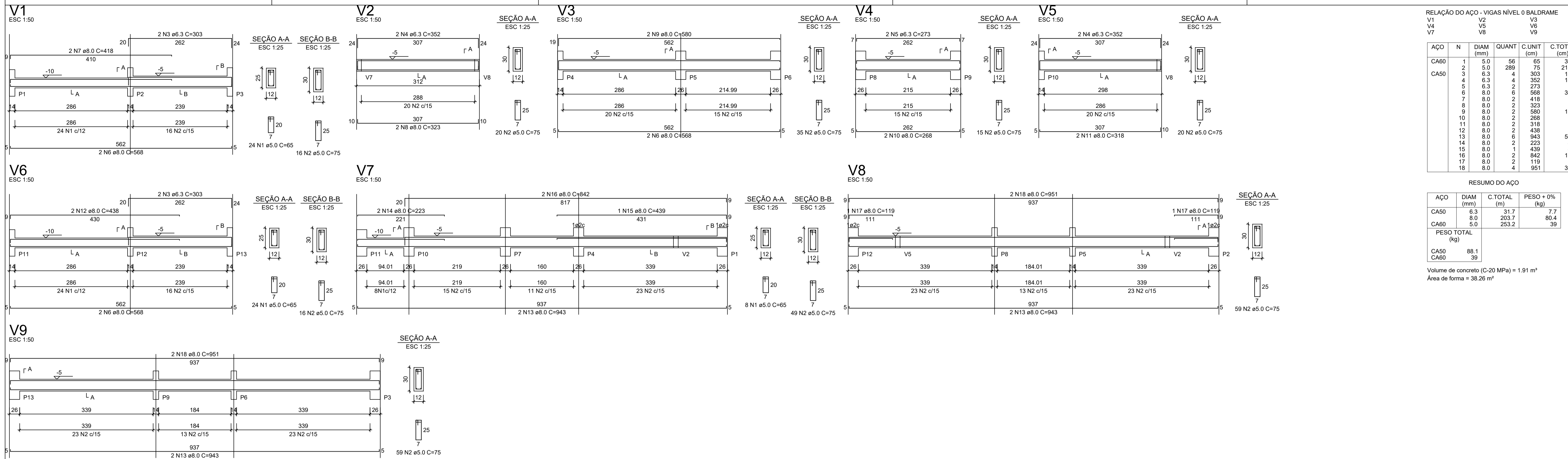

RELAÇÃO DO AÇO - VIGAS NÍVEL 0 BALDRAME

AÇO	N	DIAM (mm)	QUANT	C.UNIT (cm)	C.TOTAL (cm)
CA60	1	5.0	56	65	3640
	2	5.0	289	75	21675
	3	6.3	4	303	1212
	4	6.3	4	352	1408
	5	6.3	2	273	546
	6	8.0	6	568	3408
	7	8.0	2	416	836
	8	8.0	2	323	646
	9	8.0	2	580	1160
	10	8.0	2	268	536
	11	8.0	2	318	636
	12	8.0	2	438	876
	13	8.0	6	943	5658
	14	8.0	2	223	446
	15	8.0	1	439	439
	16	8.0	2	842	1684
	17	8.0	2	119	238
	18	8.0	4	951	3804

RESUMO DO AÇO

AÇO	DIAM (mm)	C.TOTAL (m)	PESO + 0% (kg)
CA50	6.3	31.7	7.7
CA60	8.0	203.7	80.4
CA60	5.0	253.2	39

PESO TOTAL (kg): CA50 88.1, CA60 39

Volume de concreto (C-20 MPa) = 1.91 m³  
 Área de forma = 38.26 m²

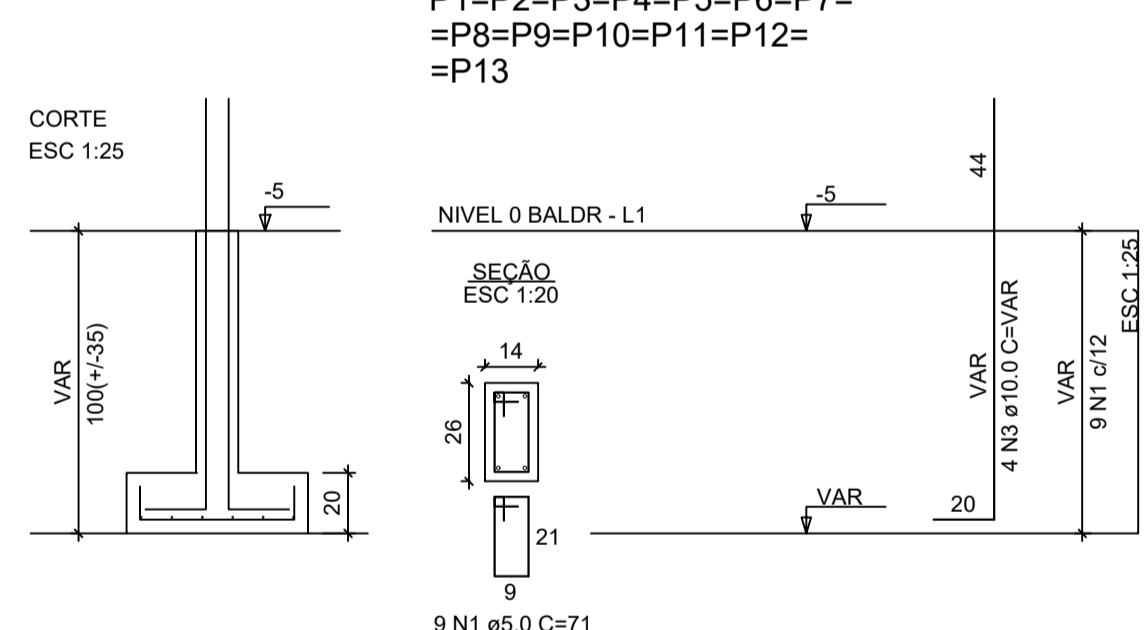
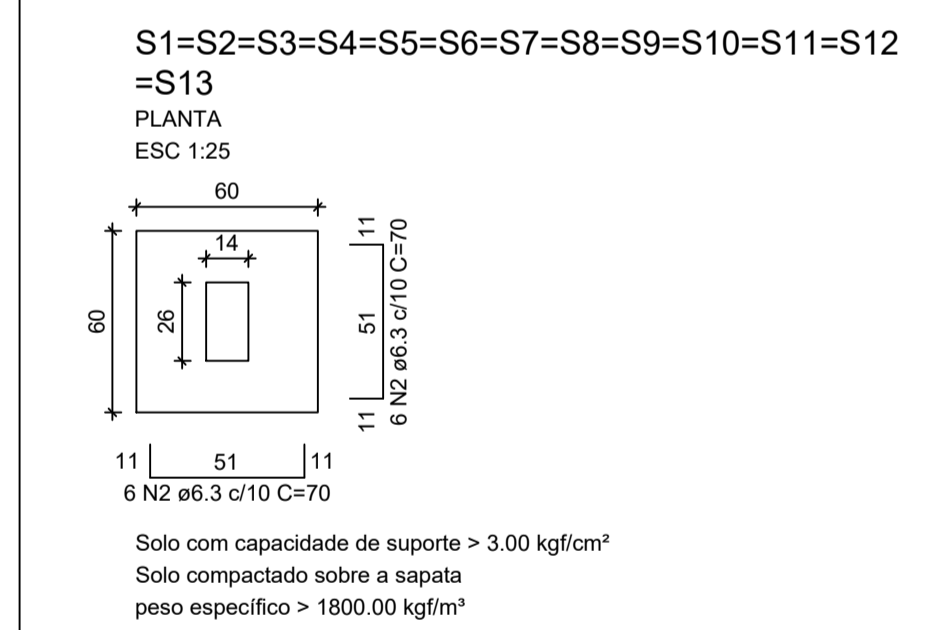

RELAÇÃO DO AÇO - SAPATAS E PILARES DE ARRANQUE - NÍVEL 0 BALDRAME

13xP1 13xS1

AÇO	N	DIAM (mm)	QUANT	C.UNIT (cm)	C.TOTAL (cm)
CA60	1	5.0	117	71	8307
CA50	2	6.3	156	70	10920
	3	10.0	52	VAR	VAR

RESUMO DO AÇO

AÇO	DIAM (mm)	C.TOTAL (m)	PESO + 0% (kg)
CA50	6.3	109.2	26.7
	10.0	82.2	50.7
CA60	5.0	83.1	12.8

PESO TOTAL (kg): CA50 77.4, CA60 12.8

Volume de concreto (C-20 MPa) = 1.41 m³  
 Área de forma = 16.64 m²

ATENÇÃO:  
 Adotado Classe de Agressividade Ambiental I, conforme NBR 6118/2024, item 7.4.7.6. O responsável técnico deve verificar necessidade de ajustes conforme características locais da obra.

ATENÇÃO:  
 Considerando que o segmento de arranque de pilar em contato com o solo é variável conforme cada local e características de obra, e de forma a atender a NBR 6118/2024 item 7.4.7.6 Tab. 7.2 tópico "d" [...] No trecho dos pilares em contato com o solo junto aos elementos de fundação, a armadura deve ter cobrimento nominal >= 45mm, para aumento de durabilidade, recomenda-se executar a caixaria dos arranques na parte em contato com o solo com afastamento maior.

Exemplo: Se o pilar for 14x26, e adotado classe de agressividade ambiental I, cobrimento 2,5cm, é recomendável fazer o trecho de caixaria em contato com o solo com 2,0cm a mais em cada face, ou seja, 18x30.

ATENÇÃO:  
 Exemplo de projeto estrutural para edificações do Novo PAC FHNIS Sub50 - Portaria 1416 / 2023.  
 Uso facultado, desde que revisado por responsável técnico, com a devida emissão de ART/RRT/TRT, e adequado às particularidades de cada obra.

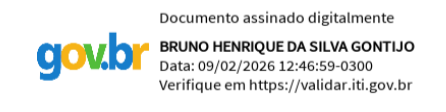

Documento assinado digitalmente  
 BRUNO HENRIQUE DA SILVA GONTIJO  
 Data: 09/02/2026 12:46:59-0300  
 Verifique em https://validar.jf.gov.br

VANDERLEI Assinado de forma digital por VANDERLEI CASSIANO DE RESENDE-00289028663  
 28663  
 14:19:47 -0300

Bruno Henrique da Silva Gontijo Engenheiro Civil - CREA 278403 D/MG Resp. Técnico Município de Tapiraí-MG

Vanderlei Cassiano de Resende CPF: 002.890.286.63 Prefeito Município de Tapiraí-MG



**FNHIS SUB50 - Proposta 039.944/2025**

**PROJETO ESTRUTURAL**

**PLANTA DE ARMADURAS NÍVEL 0 - BALDRAME**

Resp. Técnico: Bruno Henrique da S. Gontijo DESENHO **01**

Escala: Indicada Revisão: 01 FOLHA **02/03**

Data: 09/02/2026 Unidade: cm

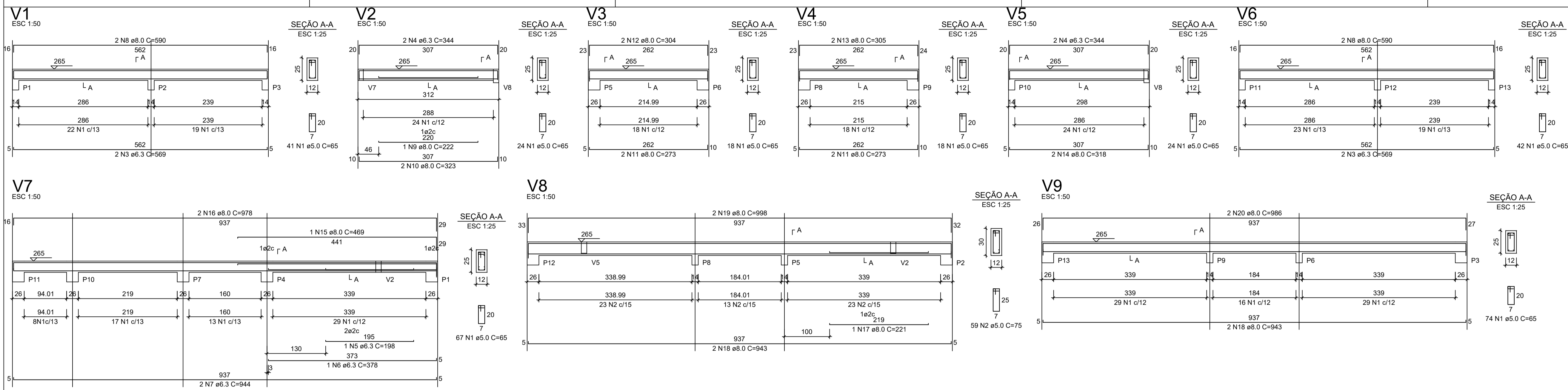

RELAÇÃO DO AÇO - VIGAS NÍVEL 1 TETO

V1	V4	V7	V2	V5	V8	V3	V6	V9
CA60	1	5.0	308	65	20020			
CA50	2	5.0	59	75	4425			
	3	6.3	4	569	2276			
	4	6.3	4	344	1376			
	5	6.3	1	198	98			
	6	6.3	2	378	188			
	7	6.3	2	344	168			
	8	8.0	4	590	2360			
	9	8.0	1	222	222			
	10	8.0	2	323	646			
	11	8.0	4	273	1092			
	12	8.0	2	304	608			
	13	8.0	2	305	610			
	14	8.0	2	318	636			
	15	8.0	1	469	469			
	16	8.0	2	978	1956			
	17	8.0	1	221	221			
	18	8.0	4	943	3772			
	19	8.0	2	988	1996			
	20	8.0	2	986	1972			

RESUMO DO AÇO

AÇO	DIAM (mm)	C.TOTAL (m)	PESO + 0% (kg)
CA50	6.3	61.2	15
CA60	8.0	165.6	65.3
CA60	5.0	244.5	37.7
PESO TOTAL (kg)			
CA50	80.3		
CA60	37.7		

Volume de concreto (C-20) = 1.78 m³  
Área de forma = 32.67 m²

**ATENÇÃO:**  
Prever armaduras de esperas e respectivos pilares de amarração das paredes laterais junto ao telhado (oitão), conforme método construtivo empregado.  
Prever eventuais estruturas adicionais de pilares e viga para o telhado, conforme método construtivo empregado.

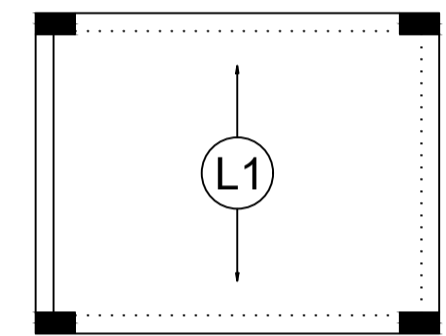

Armação positiva das lajes do pavimento Nível 1 Teto escala 1:50

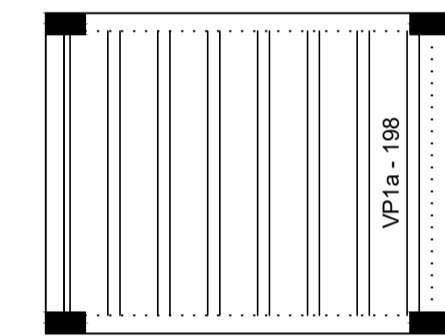

Planta de vigotas pré-moldadas escala 1:50

RELAÇÃO DO AÇO - PILARES NÍVEL 1 TETO

AÇO	N	DIAM (mm)	QUANT	C.UNIT (cm)	C.TOTAL (cm)
CA60	1	5.0	299	71	21229
CA50	2	10.0	52	267	13864

RESUMO DO AÇO

AÇO	DIAM (mm)	C.TOTAL (m)	PESO + 0% (kg)
CA50	10.0	138.8	85.6
CA60	5.0	212.3	32.7
PESO TOTAL (kg)			
CA50	85.6		
CA60	32.7		

Volume de concreto (C-20) = 1.28 m³  
Área de forma = 28.08 m²

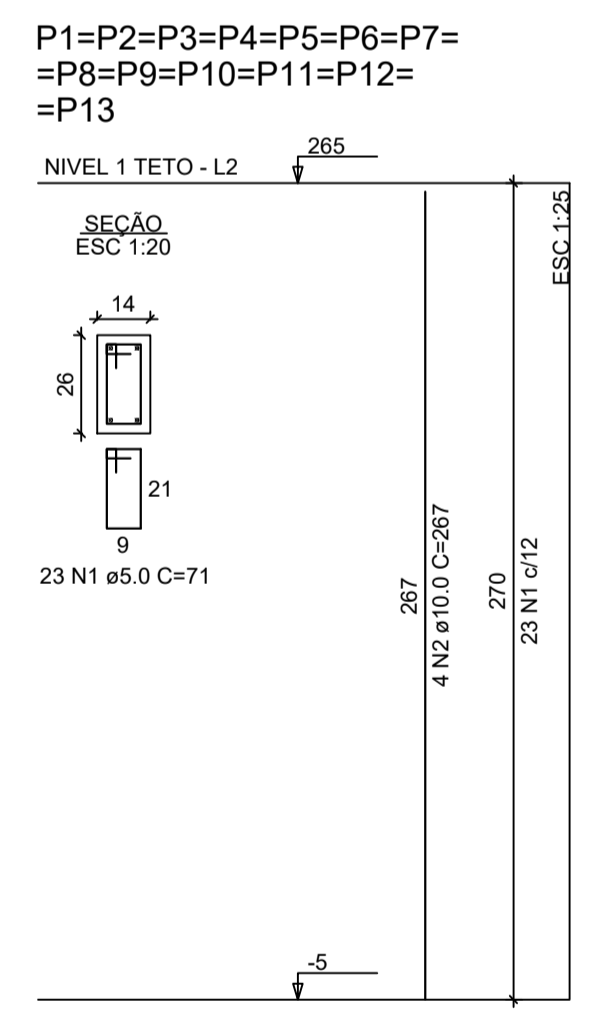

Documento assinado digitalmente  
BRUNO HENRIQUE DA SILVA GONTIJO  
Data: 09/02/2026 13:46:59 -0300  
Verifique em https://validar.br.gov.br/

Bruno Henrique da Silva Gontijo  
Engenheiro Civil - CREA 278403 D/MG  
Resp. Técnico Município de Tapira-MG

VANDERLEI  
Assinado de forma digital por VANDERLEI  
CASSIANO DE  
RESENDE:00289  
028663  
RESENDE:00289028663  
Dados: 2026.02.09 14:17:54 -03'00'

Vanderlei Cassiano de Resende  
CPF: 002.890.286.63  
Prefeito Município de Tapira-MG



**FNHIS SUB50 - Proposta 039.944/2025**

**PROJETO ESTRUTURAL**

**PLANTA DE ARMADURAS NÍVEL 1 TETO**

Resp. Técnico: Bruno Henrique da S. Gontijo

Escala: Indicada

Data: 09/02/2026

DESENHO 01

Revisão: 01

Unidade: cm

FOLHA 03/03

**ATENÇÃO:**  
Exemplo de projeto estrutural para edificações do Novo PAC FHNIS Sub50 - Portaria 1416 / 2023.  
Uso facultado, desde que revisado por responsável técnico, com a devida emissão de ART/RRT/TRT, e adequado às particularidades de cada obra.

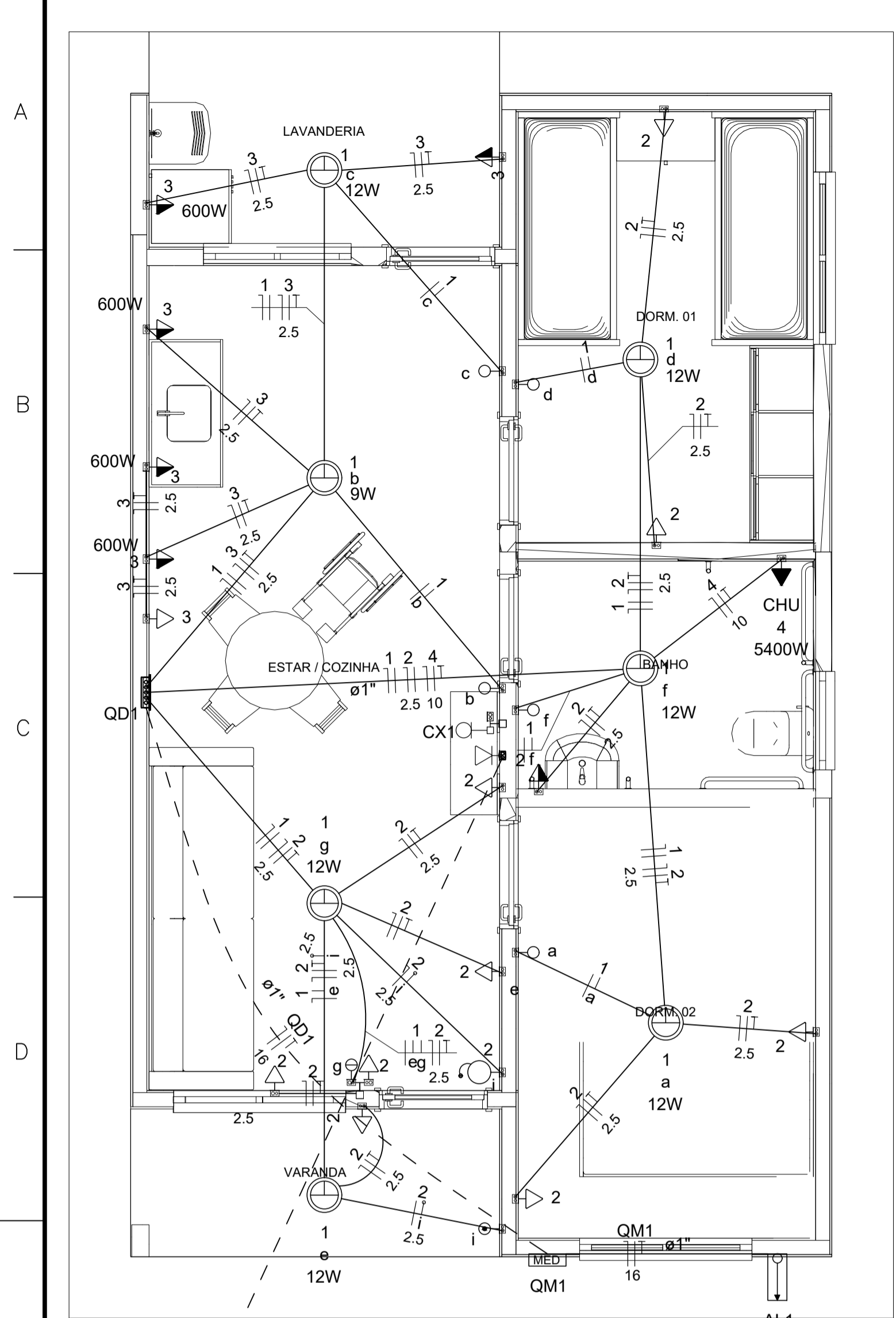

**Quadro de Cargas (AL1)**

Circuito	Descrição	Esquema	Método de inst.	Tensão (V)	Pot. total. (VA)	Pot. total. (W)	Fases	Pot. - R (W)	Pot. - S (W)	Pot. - T (W)	FCT	FCA	In' (A)	Ip (A)	Seção (mm2)	Ic (A)	Icc (kA)	Disj (A)	dV parc (%)	dV total (%)	Status
QM1	F+N+T	B1		127 V	10416	9981	R	9981	0	0	1.00	1.00	76.3	76.3	16	100.0	5	80	0.48	0.48	OK
TOTAL					10416	9981	R	9981	0	0											

**Quadro de Cargas (QM1)**

Circuito	Descrição	Esquema	Método de inst.	Tensão (V)	Pot. total. (VA)	Pot. total. (W)	Fases	Pot. - R (W)	Pot. - S (W)	Pot. - T (W)	FCT	FCA	In' (A)	Ip (A)	Seção (mm2)	Ic (A)	Icc (kA)	Disj (A)	dV parc (%)	dV total (%)	Status
QD1	F+N+T	B1		127 V	10416	9981	R	9981	0	0	1.00	1.00	76.3	76.3	16	100.0	5	80	1.10	1.58	OK
TOTAL					10416	9981	R	9981	0	0											

**Quadro de Cargas (QD1)**

Circuito	Descrição	Esquema	Método de inst.	Tensão (V)	Iluminação (W)	Tomadas (W)	Pot. total. (VA)	Pot. total. (W)	Fases	Pot. - R (W)	Pot. - S (W)	Pot. - T (W)	FCT	FCA	In' (A)	Ip (A)	Seção (mm2)	Ic (A)	Icc (kA)	Disj (A)	dV parc (%)	dV total (%)	Status
1	Iluminação	F+N	B1	127 V	9	12	116	81	R	81			1.00	1.00	0.4	0.9	1.5	17.5	5	10	0.06	1.65	OK
2	Tomadas de Uso Geral	F+N+T	B1	127 V		10	1111	1000	R	1000			1.00	1.00	4.4	8.7	2.5	24.0	5	10	0.36	1.95	OK
3	Tomadas Coz e Lav	F+N+T	B1	127 V		4	2889	2600	R	2600			1.00	1.00	22.7	22.7	4	32.0	5	25	0.81	2.40	OK
4	Chuveiro Elétrico	F+N+T	B1	127 V		1	5400	5400	R	5400			1.00	1.00	42.5	42.5	10	57.0	5	50	0.88	2.47	OK
5	Reserva	F+N+T	B1	127 V			450	450	R	450			1.00	1.00	3.5	3.5	1.5	17.5	5	10	0.00	0.00	OK
6	Reserva	F+N+T	B1	127 V			450	450	R	450			1.00	1.00	3.5	3.5	1.5	17.5	5	10	0.00	0.00	OK
TOTAL					1	6	10416	9981	R	9981	0	0											

**Quadro de Demanda (AL1)**

Tipo de carga	Potência instalada (kVA)	Fator de demanda (%)	Demanda (kVA)
Iluminação e TUG's (Casas e apartamentos)	2.13	66.00	1.40
Uso Específico	8.29	100.00	8.29
TOTAL			9.69

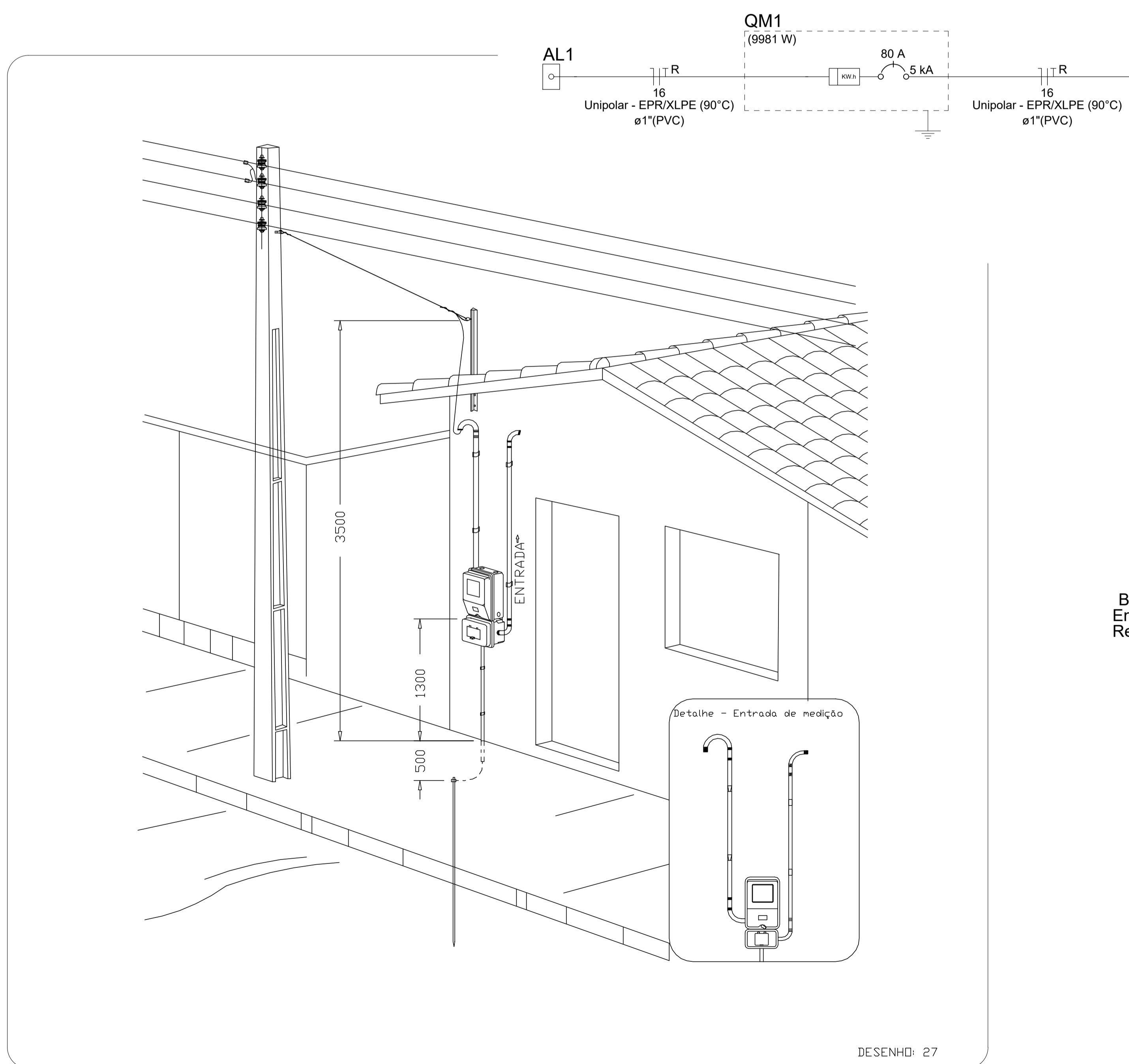
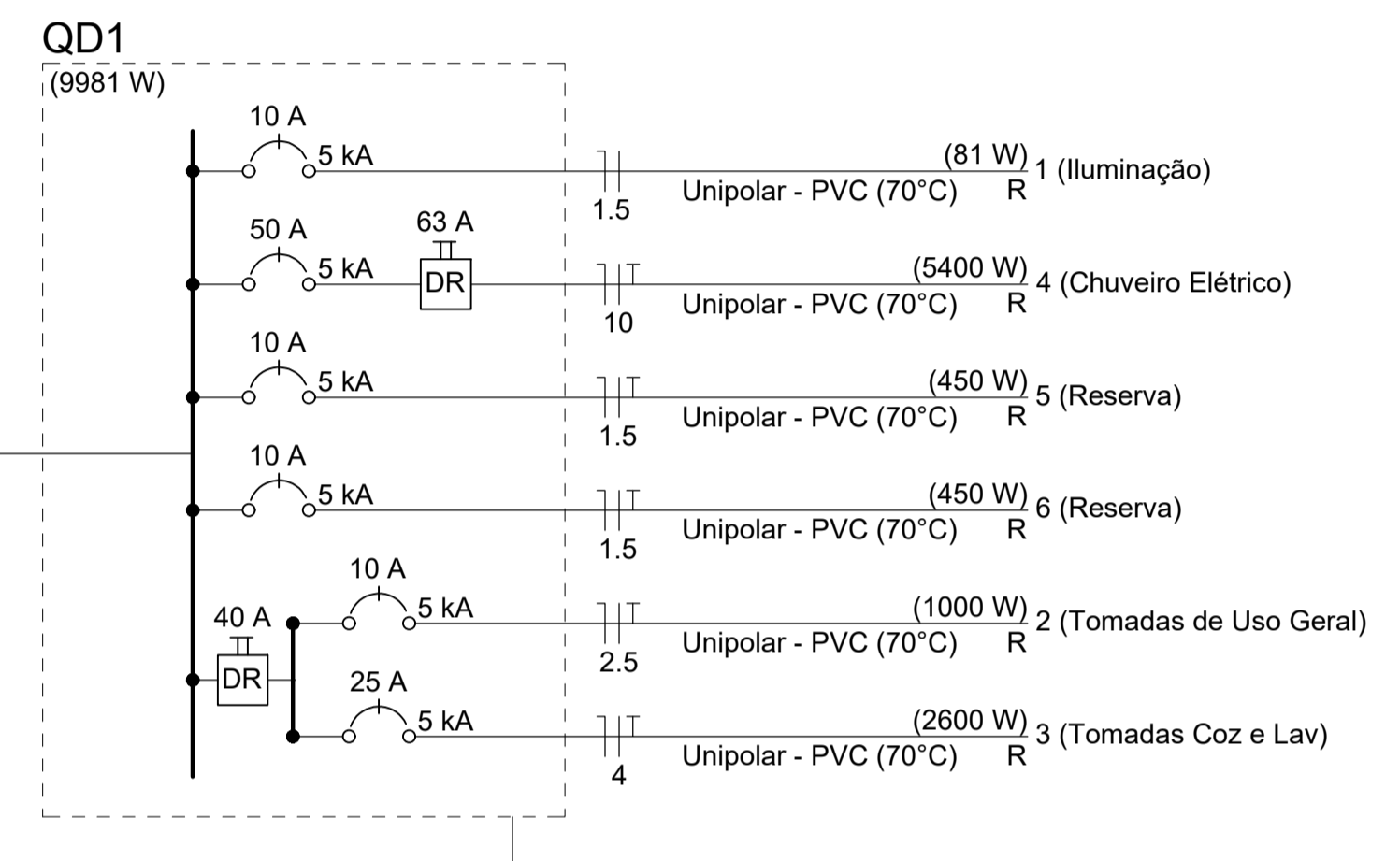

Aérea medição monofásica - Padrão econômico

**ATENÇÃO:**  
Exemplo de projeto inst. elétricas para edificações do Novo PAC FNHIS Sub50 - Portaria 1416/2023.  
Uso facultado, desde que revisado por responsável técnico com a devida emissão de ART/RRT/TRT, e adequado às particularidades de cada obra.

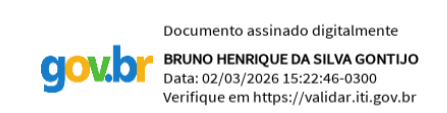

Bruno Henrique da S. Gontijo  
Engenheiro Civil - CREA 278403 D/MG  
Resp. Técnico Município de Tapiraí-MG

VANDERLEI CASSIANO DE RESENDE:00289028663  
9028663  
Assinado de forma digital por VANDERLEI CASSIANO DE RESENDE:00289028663  
Dados: 2026.03.02 15:19:53 -03'00"

Vanderlei Cassiano de Resende  
CPF: 002.890.286-63  
Prefeito Municipal de Tapiraí-MG



FNHIS SUB50 - Proposta 039.944/2025

**INSTALAÇÕES ELÉTRICAS**  
(Entrada de Serviço 127 V)

**PLANTA BAIXA - DIAGRAMAS**  
**QUADROS E DETALHES**

Resp. Técnico: Bruno Henrique da S. Gontijo

DESENHO  
**01**

Escala: Indicada

Revisão: 00

Data: 09/02/2026

Unidade:

FOLHA  
**01/01**

CAIXA  
Projeto de inst. Elétricas exemplo, de uso facultado, conforme observação acima

**Legenda**

- Caixa 2x4" de embutir
- Caixa de passagem
- Entrada de serviço
- Espera para rede lógica a 0,40m do piso
- Interruptor simples 1 tecla - 1,00m do piso
- Interruptor simples 2 teclas - 1,00m do piso
- Lâmpada Led 12W A60
- Lâmpada Led 9W A60
- Ponto de TV a 0,40m do piso
- Pulsador de campainha 1 tecla - 1,00m do piso
- Quadro de distribuição
- Quadro de medição
- Timbre
- Tomada alta a 2,20m do piso
- Tomada baixa a 0,40m do piso
- Tomada média a 1,00m do piso

**Legenda de condutos**

Elétrica	
—	Direta
—	Teto
—	Alta
—	Baixa
- - -	Piso
Lógica	
- - -	Piso
TV Cabo	
—	Direta

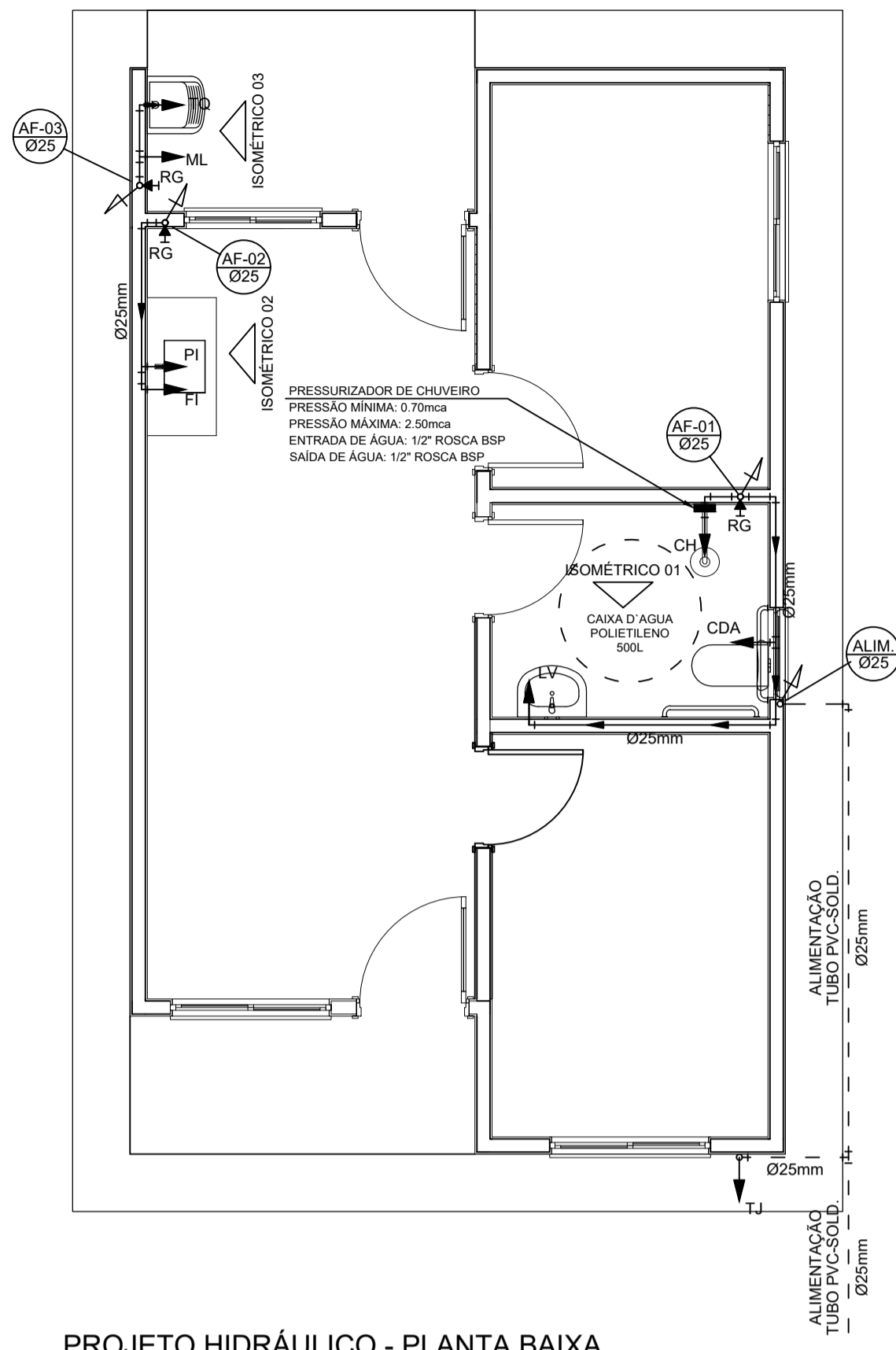

PROJETO HIDRÁULICO - PLANTA BAIXA  
ESCALA 1:50

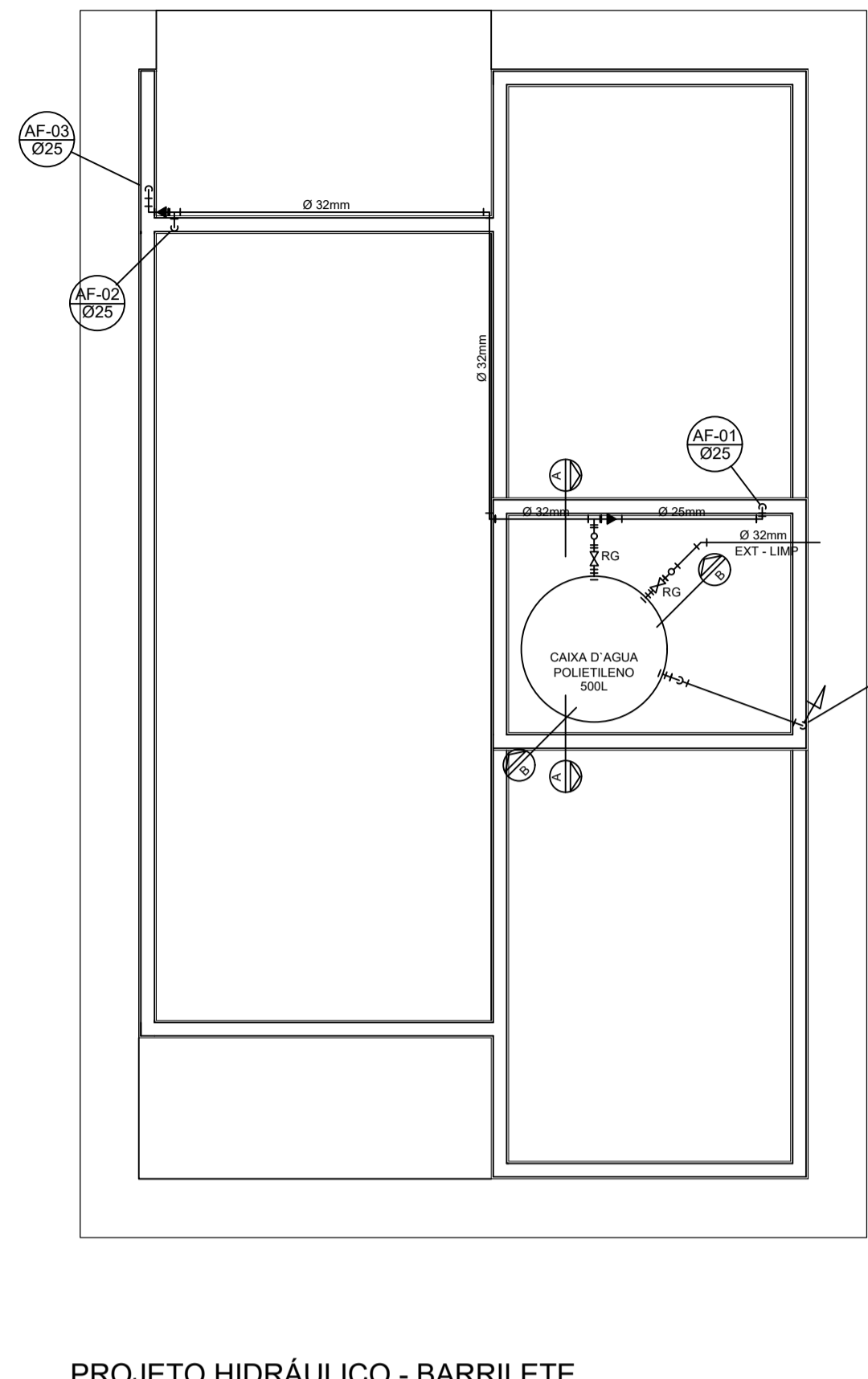

PROJETO HIDRÁULICO - BARRILETE  
ESCALA 1:50

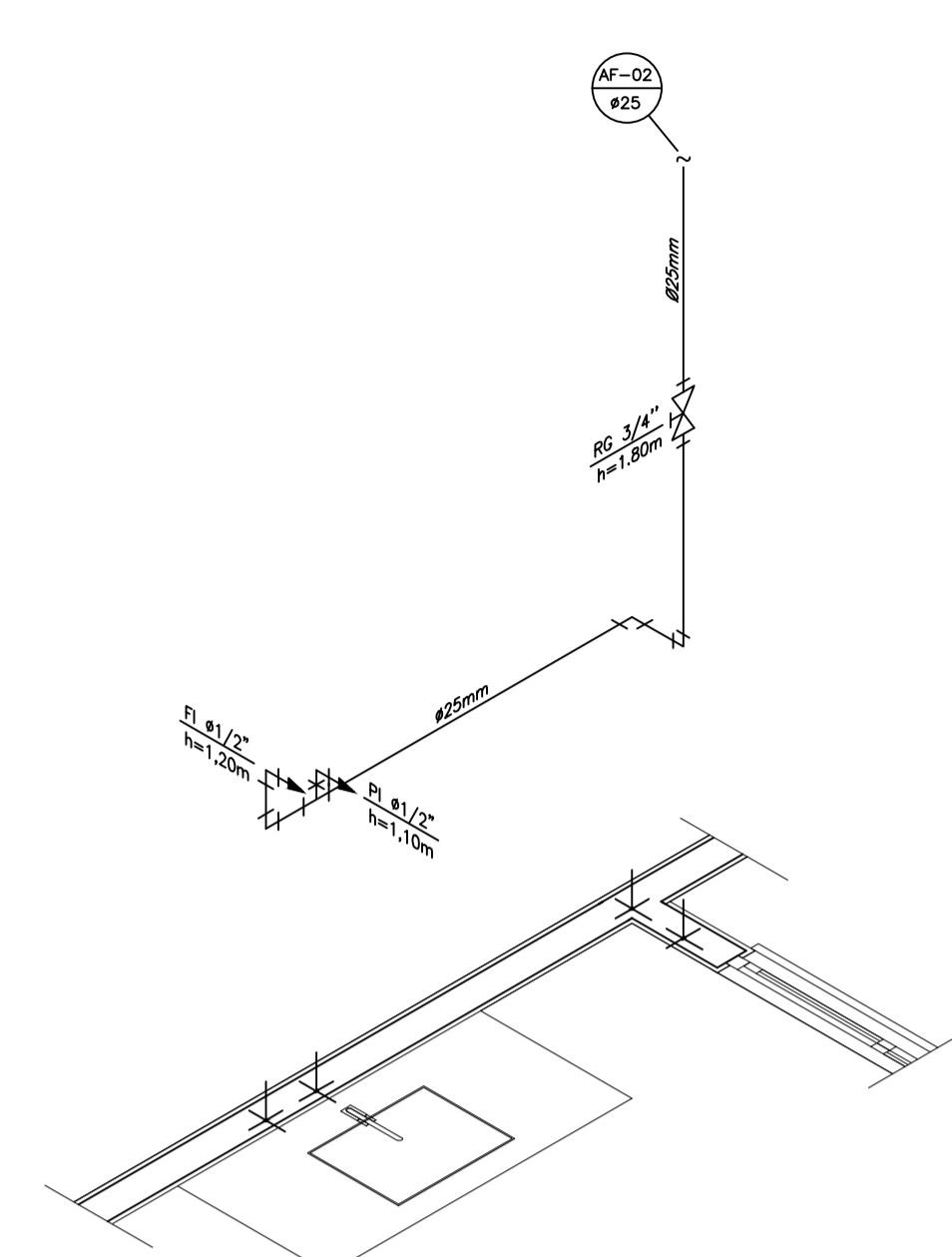

DETALHE ISOMÉTRICO - 02  
ESCALA 1:25

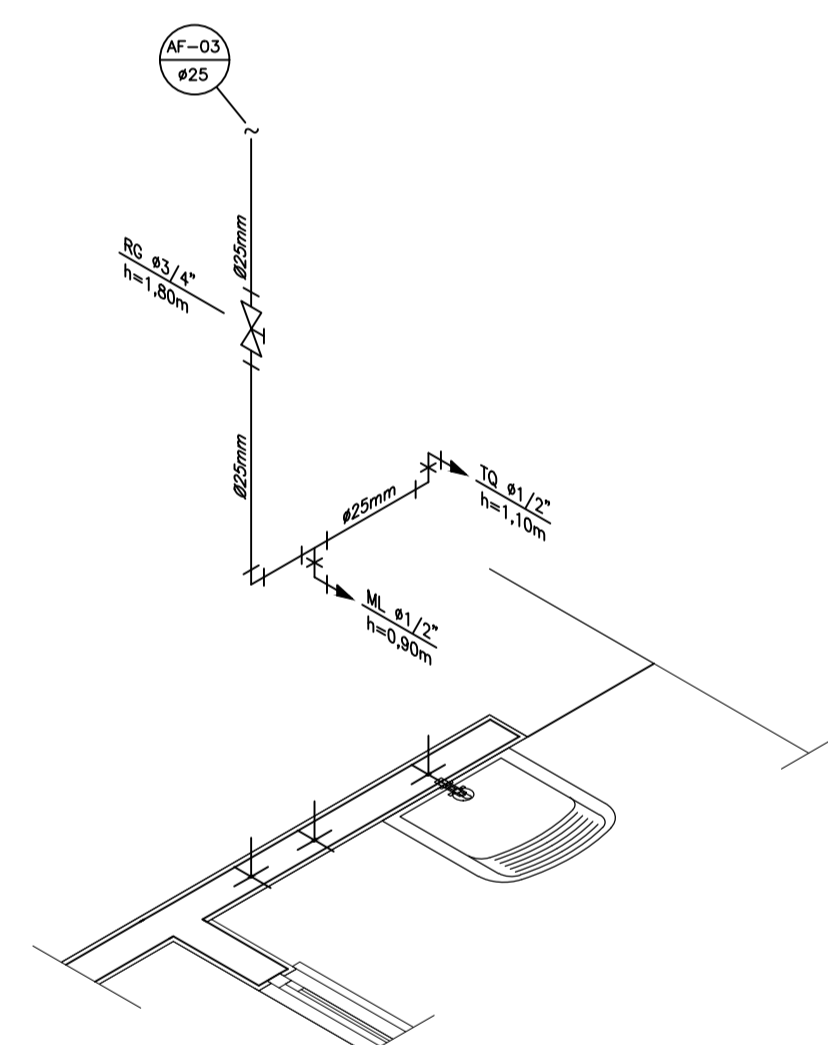

DETALHE ISOMÉTRICO - 03  
ESCALA 1:25

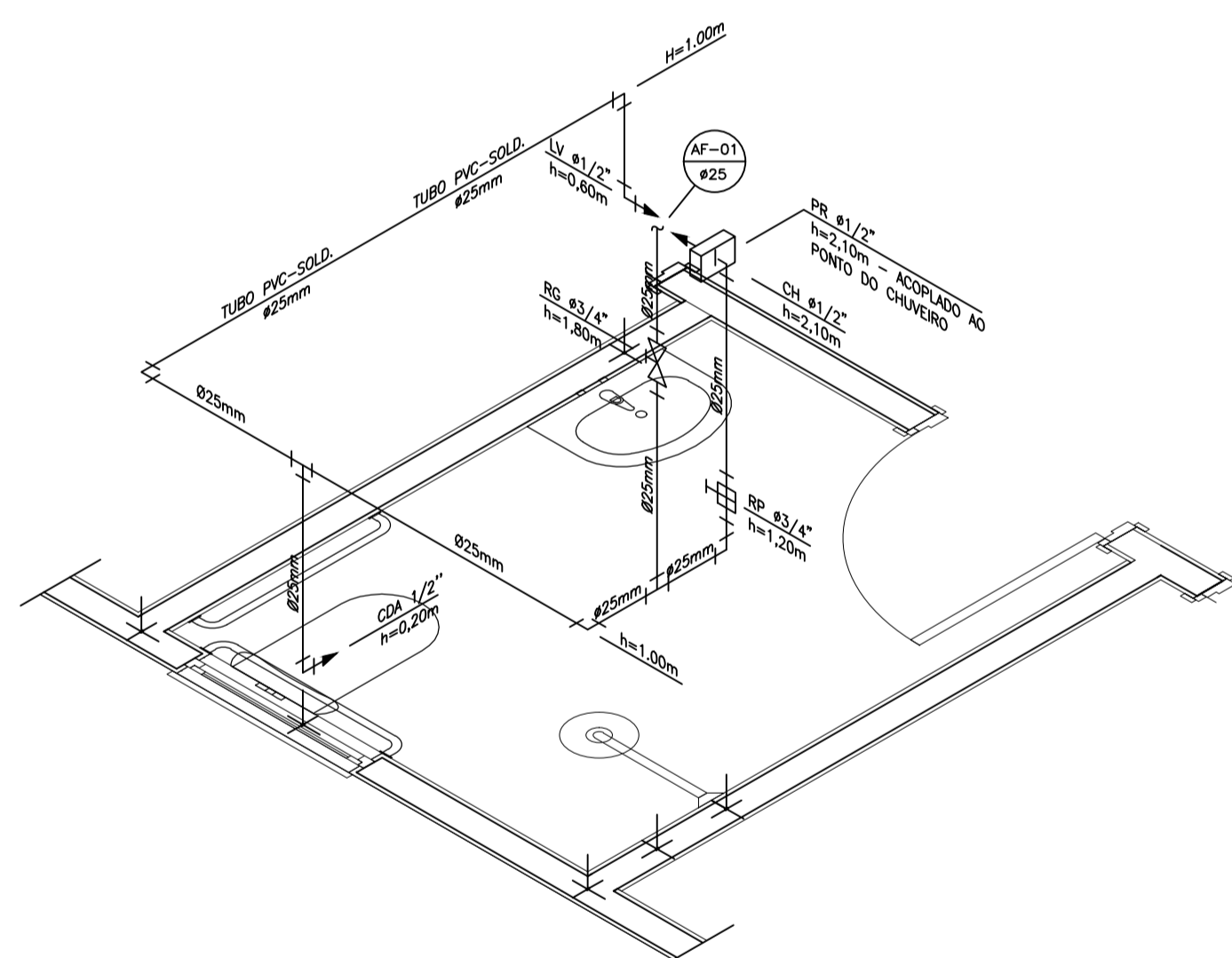

DETALHE ISOMÉTRICO - 01  
ESCALA 1:25

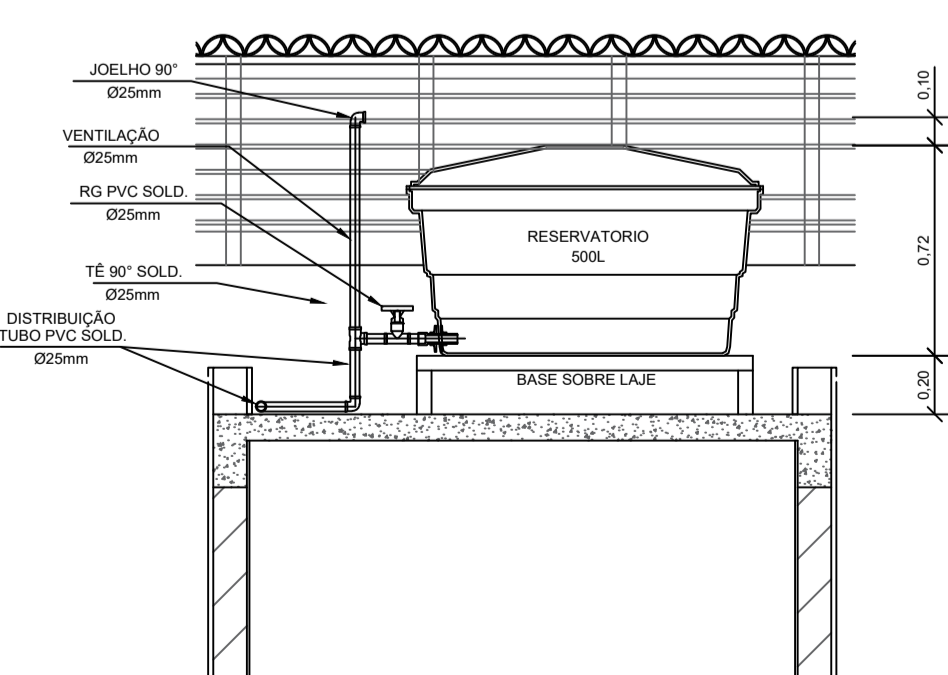

CORTE A-A  
ESCALA 1:25

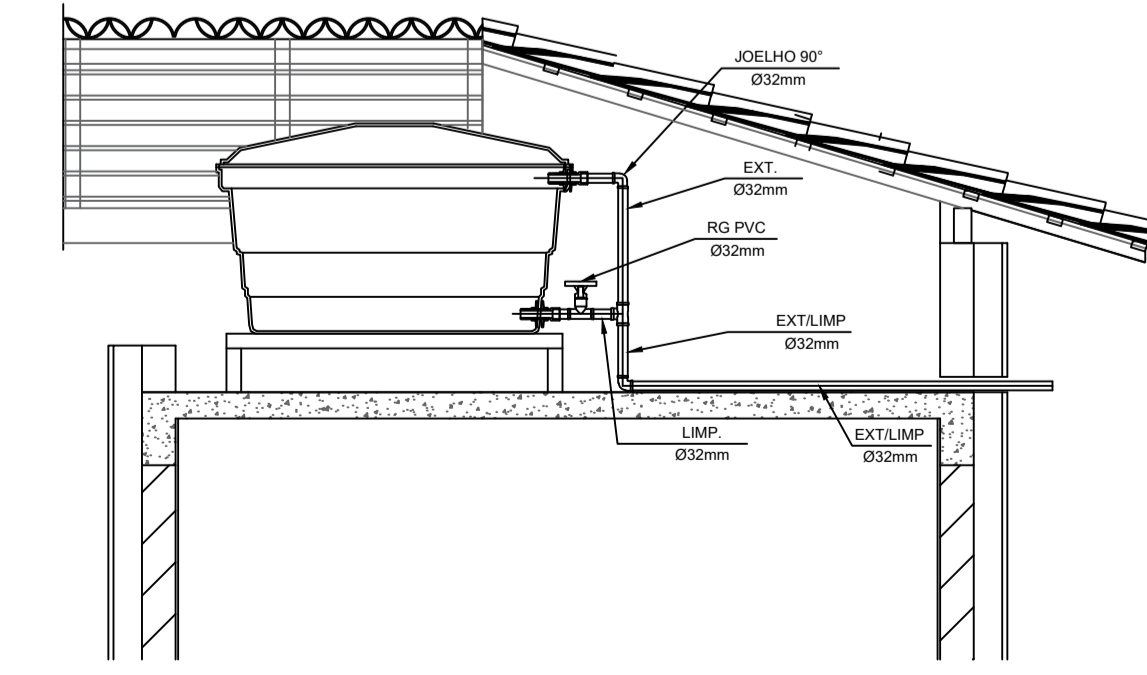

CORTE B-B  
ESCALA 1:25

INSTALAÇÃO HIDRÔMETRO - PADRÃO		Valor da vazão máxima (Q <sub>mx</sub> ) em hidrômetros
Q máx. m <sup>3</sup> /h	Diâmetro nominal DN	
1,5	15 a 20	
3,0	15 a 20	
5,0	20	
7,0	25	
10,0	25	
20,0	40	
3,0	50	

DETALHE 01 - CAVALETE HIDRÁULICO  
ESCALA 1:50

NOTAS

- NOTAS GERAIS:**
- 1.0 - As instalações de água fria deverão obedecer as normas da ABNT: NBR 5626/2020 e atender as exigências técnicas mínimas de higiene, segurança, economia e conforto dos usuários.
  - 2.0 - Foi projetado um sistema de alimentação de forma indireta abastecida pela rede da concessionária que contará com um reservatório capacidade de 500L. O sistema de alimentação deverá ser instalado de modo a manter a vazão máxima do tubo alimentador da concessionária considerando sua seção plena (sem derivações que possam alterar a vazão de chegada da concessionária).
  - 3.0 - Deverão ser utilizados nos pontos de saídas dos sub-ramais conexões (tais como: joelhos, luvas ou tês onde indicadas) da série azul com bucha de latão nas bitolas conforme dimensionadas em projeto.
  - 4.0 - Foi adotado o uso de caixa de descarga acoplada em todo projeto.
  - 5.0 - QUANTO AOS TUBOS E CONEXÕES:
    - 5.1 - Tubos e conexões em PVC-SOLDÁVEL.
      - 5.1.1 - Foram consideradas tubos e conexões em pvc-soldável da marca TIGRE ou similar, em todo o projeto exceto onde indicado.
      - 5.1.2 - Todos os diâmetros estão em milímetros conforme projeto exceto onde indicado.
      - 5.1.3 - Deverão ser utilizados metais sem acabamentos em lugares como barrilete e caixa de registro da marca DECA modelo 1502 B ou similar da FABRIMAR.
      - 5.1.4.1 - MODO DE SOLDAGEM:
        - a - Verificar se a bolsa da conexão e a ponta dos tubos a ligar estão perfeitamente limpas e por meio de uma lixa N°100 tirar o brilho das superfícies a serem soldadas, com o objetivo de melhorar a condição de ataque do adesivo.
        - b - Limpar as superfícies ligadas com solução limpodora eliminando as impurezas e gorduras que poderão impedir a posterior ação do adesivo.
        - c - Proceder a distribuição uniforme do adesivo nas superfícies tratadas. Aplicar o adesivo primeiro na bolsa e, depois, no ponto.
        - d - O adesivo não deve ser aplicado em excesso, pois tratando-se de um solvente ele origina um processo de dissolução do material. O adesivo não serve para preencher espaços ou fechar furos.
        - e - Encaixar as extremidades e remover o excesso de adesivo.
        - f - Observar que o encaixe seja bastante justo (quase impraticável sem o adesivo) pois sem pressão não se estabelece a soldagem. Aguarde o tempo de soldagem de 12 horas, no mínimo, para colocar a rede em carga (pressão).
      - 5.1.4.2 - QUANTO A EXECUÇÃO DAS JUNTAS-SOLDAS:
        - a - Lixa de pano N°100
        - b - Arco de serra
        - c - Lima
        - d - Estopa branca
        - e - Solução limpodora
        - f - Adesivo plástico
        - g - Fita veda rosca (para os pontos em contatos com rosca)
      - 5.1.5 - Instale sempre tubos e conexões de uma mesma marca, dessa forma evitaremos problemas de folgas ou dificuldade de encaixe que poderão surgir.
    - 5.2 - Os diâmetros dos tubos e conexões de pvc-soldável correspondem aos diâmetros externos, dessa forma os tubos em pvc-soldável correspondem em polegadas aos diâmetros abaixo relacionados:
 

PVC-SOLDÁVEL (mm)	PVC-ROSCÁVEL (Ø)	FERRO GALVANIZADO (Ø)
20	1/2"	1/2"
25	3/4"	3/4"
32	1"	1"
40	1 1/4"	1 1/4"
50	1 1/2"	1 1/2"
	2"	2"
  - 5.3 - Ao realizar a junção do tubo em pvc-soldável e tubos em pvc-roscável, deverá ser realizado com o uso de adaptador liso e rosca.
  - 5.4 - Não é permitido em hipótese alguma o uso de aquecimento para a fabricação de bolas ou curvas devendo ser utilizado as conexões apropriadas como: luva simples, luva de correr e curvas conforme necessário.
  - 5.5 - Todas as cotas estão em metros.

LEGENDA

- AF Coluna de Água Fria
- ALIM. Tubulação de Alimentação
- DIST. Tubulação de Distribuição
- T.B. Torneira de Boia
- LV Ponto de água para lavatório
- CDA Ponto de água para Caixa de descarga acoplada
- TS Ponto de água
- TL Ponto de água para torneira de limpeza
- TJ Ponto de água para torneira de jardim
- PR Pressurizador (acoplado ao ponto do chuveiro)
- RG Registro de Gaveta
- DN/Ø Diâmetro nominal das peças
- † Luva L.R.A. com bucha de latão 25x1/2"
- † Joelho L.R.A. com bucha de latão 25x1/2"
- † Prumada que desce
- † Prumada que sobe
- † Bucha de Redução
- † Nomenclatura da tubulação
- † Numeração da tubulação
- † Diâmetro da tubulação
- Tubulação de água fria pela parede ou teto
- - - - Tubulação de água fria pelo piso

OBSERVAÇÕES

**ATENÇÃO:**  
Exemplo de projeto Hidrossanitário para edificações do Novo PAC FHNIS Sub50 - Portaria 1416 / 2023.  
Uso facultado, desde que revisado por responsável técnico, com a devida emissão de ART/RRT/TRT, e adequado às particularidades de cada obra.

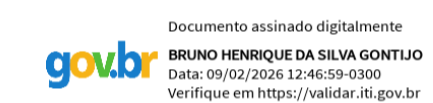

**Bruno Henrique da Silva Gontijo**  
Engenheiro Civil - CREA 278403 D/MG  
Resp. Técnico Município de Tapiraí-MG

**VANDERLEI CASSIANO DE RESENDE:00289028663**  
28663

Assinado de forma digital por VANDERLEI CASSIANO DE RESENDE:00289028663  
Dados: 2026.02.09 14:20:38 -03'00'

**Vanderlei Cassiano de Resende**  
CPF: 002.890.286.63  
Prefeito Município de Tapiraí-MG



PROJETO

ENDEREÇO:

RUA A, CENTRO, SEDE DO MUNICIPIO DE TAPIRAÍ-MG;  
RUA JOSÉ MARTINS GONÇALVES, DISTRITO DE ALTOLÂNDIA, TAPIRAÍ-MG

CIDADE

TAPIRAÍ-MG

ESTADO

MINAS GERAIS

CLIENTE

MUNICIPIO DE TAPIRAÍ-MG

Responsável técnico

**BRUNO HENRIQUE DA SILVA GONTIJO**

FASE PROJETO

Projeto Inicial - Referência

ESCALA:

1/50

DIMENSÃO DA FOLHA

A1

CONTEÚDO:

**Projeto Hidrossanitário - Hidráulico - Planta Baixa e Detalhes**

RESPONSÁVEL:

**BRUNO HENRIQUE DA SILVA GONTIJO**

DATA:

09/02/2026

FOLHA

01

ARQUIVO DIGITAL:

Hid FHNIS SUB50.dwg

REVISÃO:

Rev.02

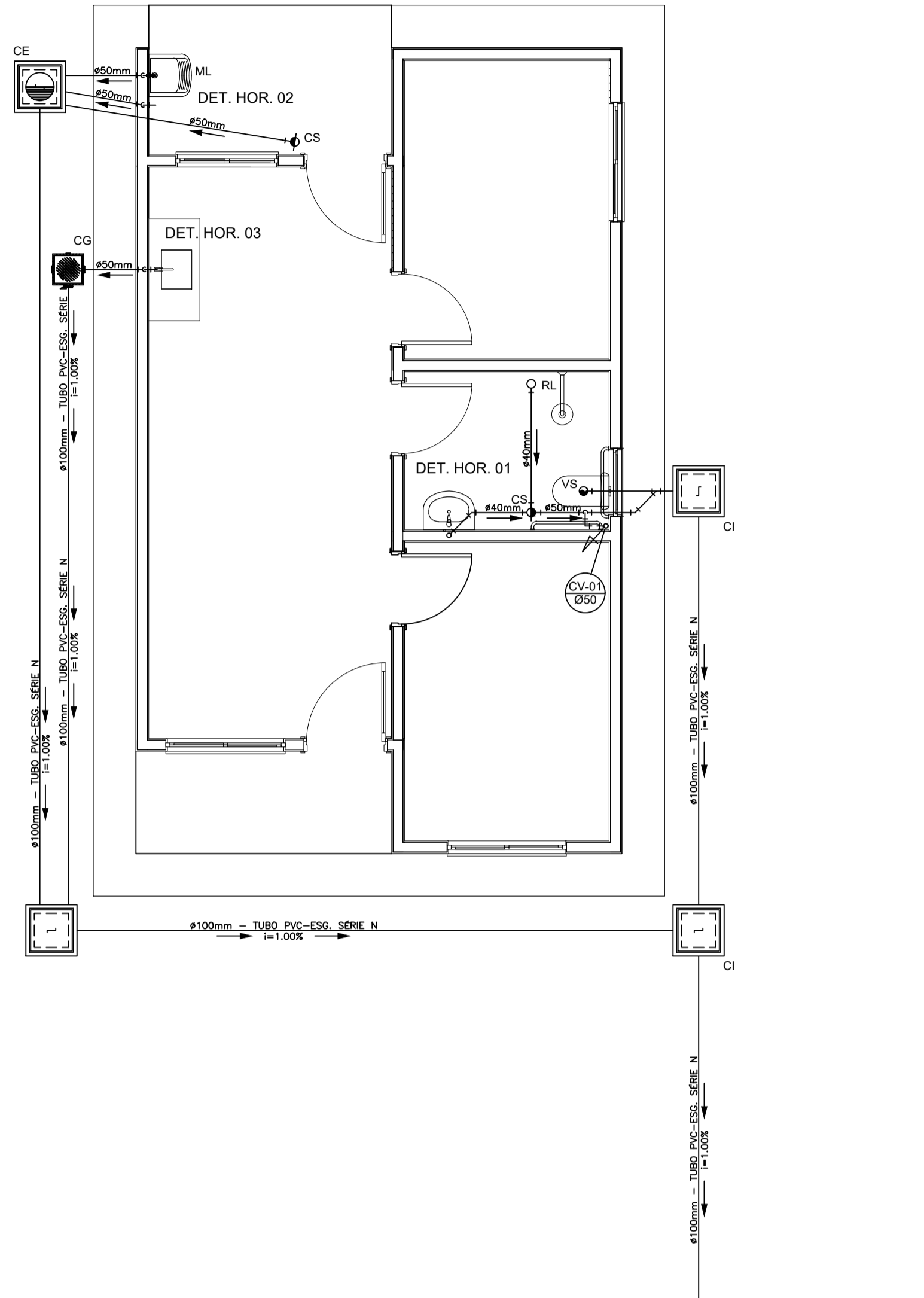

PROJETO SANITÁRIO - PLANTA BAIXA  
ESCALA 1:50

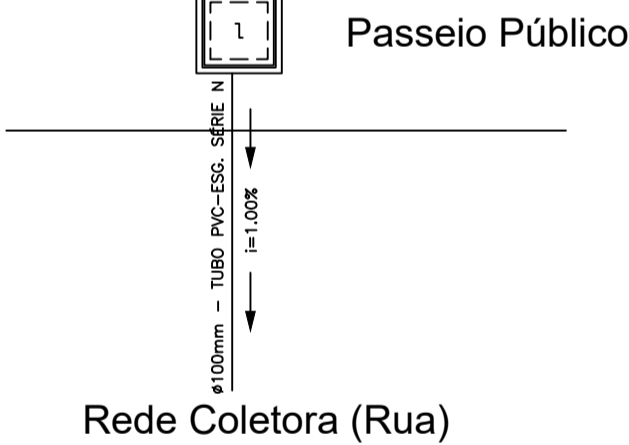

CAIXA DE INSPEÇÃO  
ESCALA 1:25

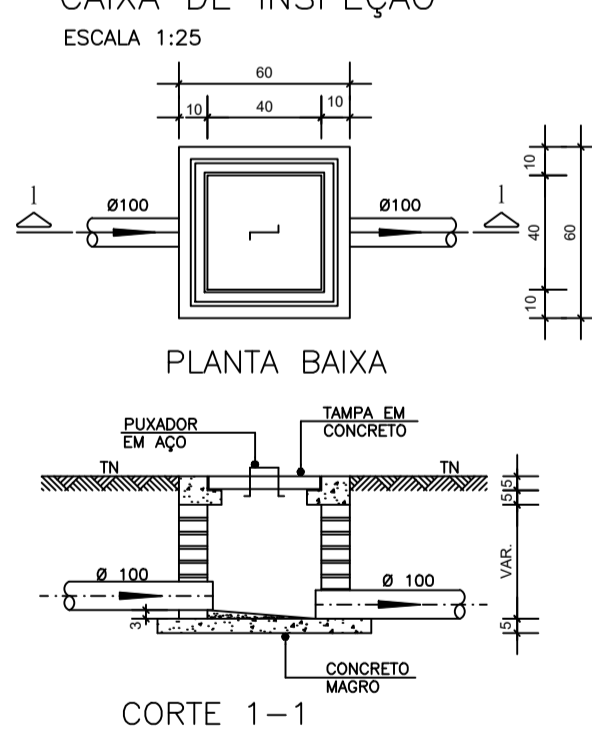

CAIXA DE GORDURA (60x60cm)  
ESCALA 1:25

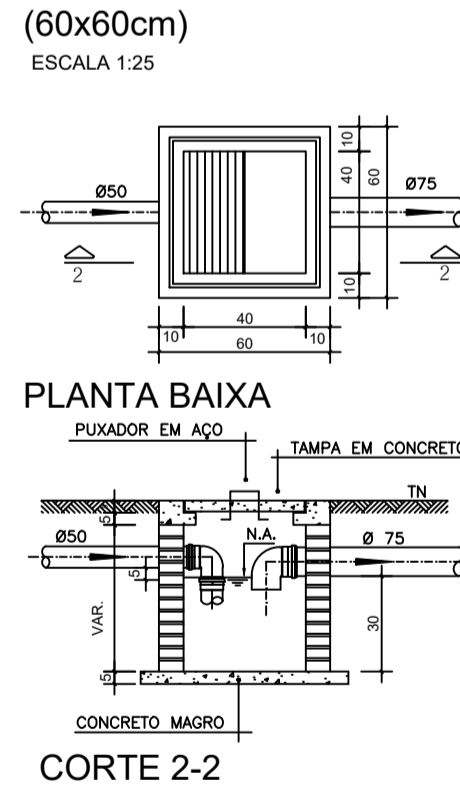

CAIXA DE ESPUMA (60x60cm)  
ESCALA 1:25

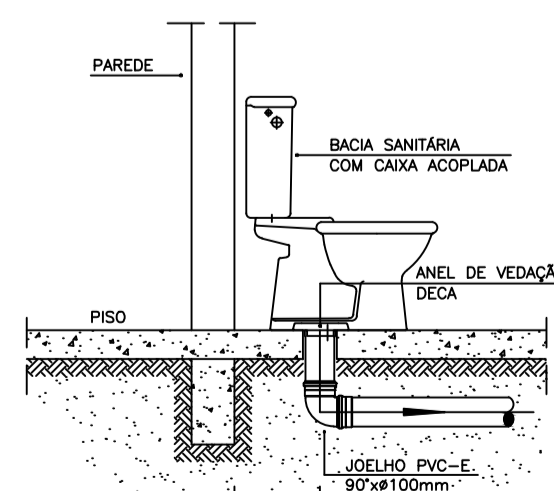
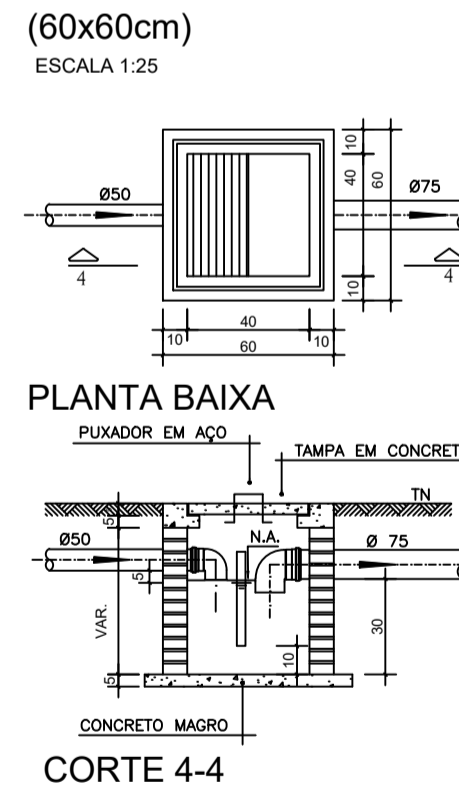

DETALHE GENÉRICO DO VASO SANITÁRIO  
ESCALA 1:25

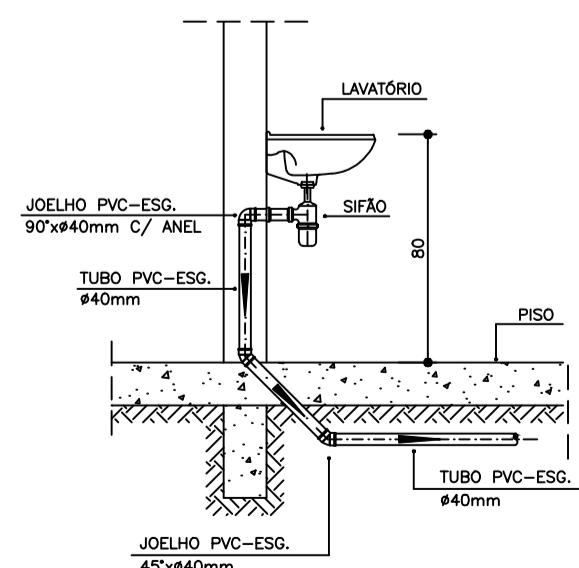

DETALHE DO LAVATÓRIO  
ESCALA 1:25

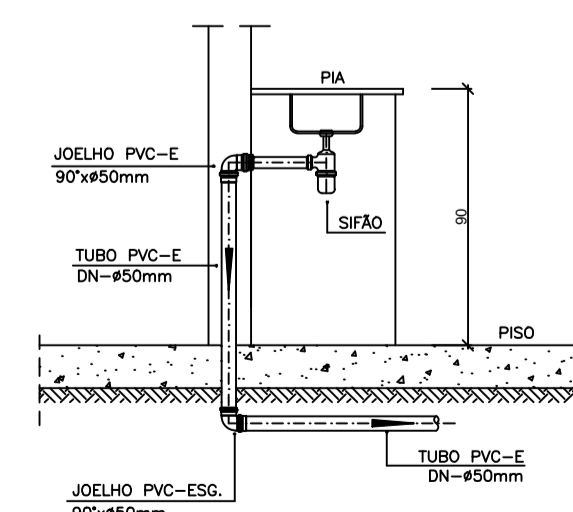

DETALHE DA PIA  
ESCALA 1:25

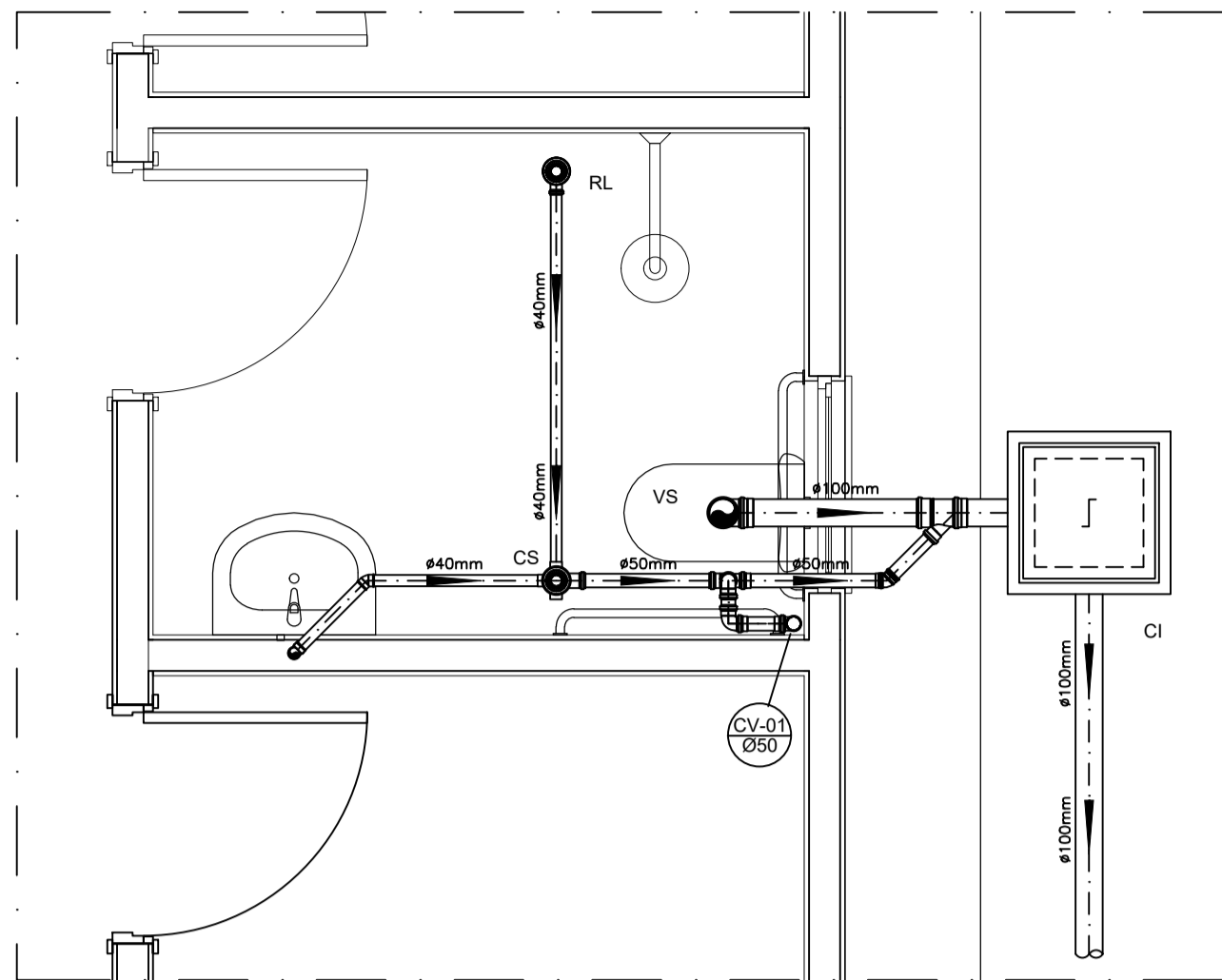

DETALHE HORIZONTAL - 01  
ESCALA 1:25

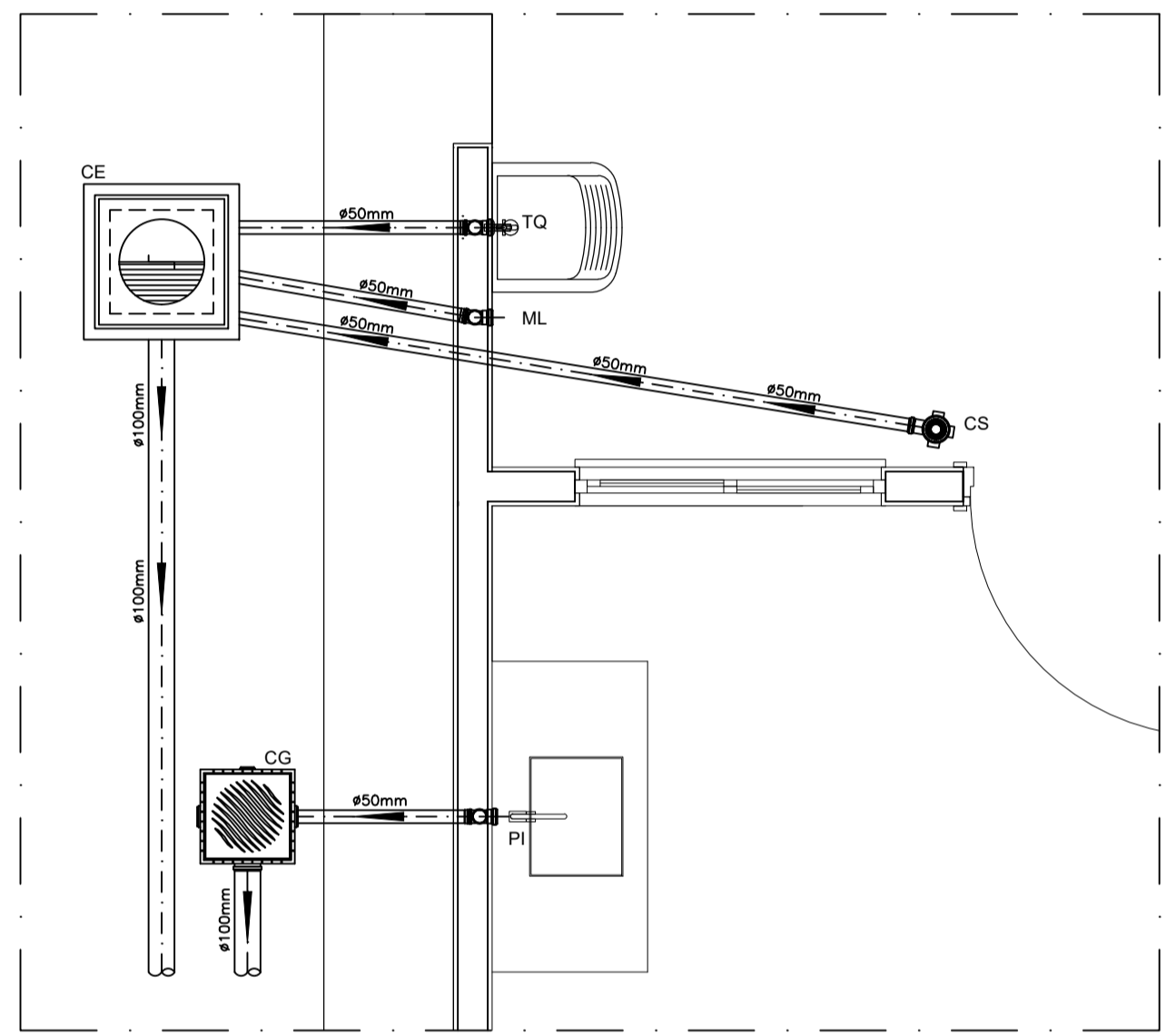

DETALHE HORIZONTAL - 02 E 03  
ESCALA 1:25

NOTAS

- NOTAS GERAIS:
- 1.0 - Quanto a inclinação:
- 1.1 - A inclinação mínima para as redes de esgoto e águas pluviais serão conforme indicado abaixo:
- | Dímetros | Esgoto | Águas Pluviais |
|----------|--------|----------------|
| 40       | 2,0%   | -              |
| 50       | 2,0%   | 1,0%           |
| 75       | 2,0%   | 1,0%           |
| 100      | 1,5%   | 1,0%           |
- 2.0 - CAIXAS E RALOS
- 2.1 - ALVENARIA:
- 2.1.1 - As caixas de inspeção, gordura e águas pluviais deverão ser confeccionadas conforme detalhe em projeto e serão em alvenaria de tijolos maciços.
- 2.1.2 - Todos os materiais deverão ser fabricados por empresas com certificado INMETRO e com os materiais também certificados de acordo com as especificações de projeto.
- 2.2 - PLÁSTICAS:
- 2.2.1 - Serão de especificação conforme o projeto e terão greijas e porta greijas em material plástico.
- 2.3 - RALOS:
- 2.3.1 - Os ralos serão de especificação conforme o projeto e deverá contar com fecho hidráulico mínimo de 31mm. Terão greijas e porta greijas em material plástico.
- 3.0 - As setas indicam o sentido do fluxo nas tubulações.
- 4.0 - Todos os diâmetros estão em milímetro, exceto onde indicado.
- 5.0 - Todas as medidas de distância e altura estão em metros, exceto onde indicado.
- 6.0 - Todos os vasos sanitários estão localados a 30cm da parede pronta para o eixo, conforme detalhe.
- 7.0 - Todas as tubulações com diâmetros iguais ou superior a 50mm deverão ser montadas com junta elástica. Já as tubulações inferiores deverão ser soldadas com adesivo plástico, com exceção da ligação da ponta da lavatória com o sifão. Nesta deverá ser instalado joelho com Ø40mm, com anel de borracha.
- 8.0 - Não é permitido, em hipótese alguma, o uso de aquecimento para a fabricação de bolsas ou curvas, devendo ser utilizados as conexões apropriadas como luvas simples, de correr, curvas e etc. conforme seja necessário.
- 9.0 - Nas colunas de ventilação, na extremidade de cada tubo, deverá ser colocado terminal final de ventilação ou tela plástica contra mosquitos para evitar a entrada de animais e resíduos sólidos, conforme projeto.
- 10.0 - Todas as vezes que a tubulação de PVC Esgoto for colocada em paredes ou revestimentos com alvenaria deverá ser envolvida com tela de arame.
- 11.0 - A vedação da bacia sanitária deverá ser feita com anel de vedação DECA ou similar, de forma a garantir a qualidade da peça instalada.
- 12.0 - INSTRUÇÃO DE MONTAGEM:
- 12.1 - JUNTAS SOLDADAS:
- A. Limpar com estopa branca a ponta e a bolsa a serem unidas;
- B. Lixar a pontas a bolsa com lixa nº100 até eliminar o brilho superficial;
- C. Limpar a ponta e a bolsa embebida em solução limpedora;
- D. Aplicar adesivo plástico para PVC, na ponta e na bolsa das tubos a serem unidas, procedendo a montagem imediata.
- 12.2 - JUNTA ELÁSTICA COM ANEL DE BORRACHA:
- A. Limpar com estopa branca a ponta e a bolsa a serem unidas;
- B. Introduzir o anel de borracha no alojamento (virota) apropriado existente na bolsa;
- C. Marcar a profundidade da bolsa na ponta do tubo. Essa marcação servirá de referência para se constatar a penetração da ponta do tubo no interior da bolsa;
- D. Aplicar pasta lubrificante na parte visível do anel (já colocada na bolsa). Repetir essa mesma operação na ponta do tubo. Não utilizar graxas ou óleos como lubrificantes;
- E. Proceder a montagem introduzindo a ponta no tubo até o fundo da bolsa tendo como referência a marca previamente feita no tubo. Recuar a ponta para fora da bolsa aprox. 5mm. Isso possibilitará que a junta observe os movimentos da tubulação devido a expansão térmica.

LEGENDA

- CI Caixa de Inspeção - 60x60cmxVar
- CG Caixa de Gordura - 60x60cmxVar
- CE Caixa de Espuma - 60x60cmxVar
- RL Ralo Seco 100x100x50mm
- RS Ralo Sifonado 100x100x50mm
- RH Ralo hemisférico (tipo abacaxi) 100x100mm
- CS Caixa Sifonada 100x100x50mm
- CAP Caixa de Águas Pluviais
- AP Tubo de Queda - Águas Pluviais
- CV Coluna de Ventilação
- DN-φ Diâmetro Nominal da Peça
- i Inclinação Mínima
- T.N. Terreno Natural
- Sentido do Fluxo
- ↕ Bucha de Redução
- ↗ Prumada que Sobee
- ↘ Prumada que Desce
- ⊕ Nomenclatura da Coluna
- ⊖ Numeração da Coluna
- ⊘ Diâmetro da Tubulação
- ⊕ Nível da Geratriz Inferior das Tubulações
- Canalização de Esgoto - PVC Esg - Série N
- - - Canalização de Ventilação - PVC Esg - Série N
- - - Canalização de Águas pluviais - PVC Água Pluvial-Série R

OBS

ATENÇÃO:  
Exemplo de projeto Hidrosanitário para edificações do Novo PAC FHNIS Sub50 - Portaria 1416 / 2023.  
Uso facultado, desde que revisado por responsável técnico, com a devida emissão de ART/RRT/TRT, e adequado às particularidades de cada obra.

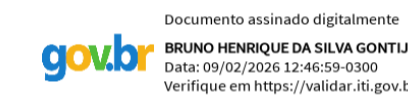

**Bruno Henrique da Silva Gontijo**  
Engenheiro Civil - CREA 278403 D/MG  
Resp. Técnico Município de Tapira-MG

VANDERLEI  
CASSIANO DE  
RESENDE:002890  
28663

Assinado de forma digital por VANDERLEI CASSIANO DE RESENDE:00289028663  
Dados: 2026.02.09 14:21:30 -03'00'

Vanderlei Cassiano de Resende  
CPF: 002.890.286.63  
Prefeito Município de Tapira-MG



PROJETO

ENDEREÇO:  
RUA A, CENTRO, SEDE DO MUNICÍPIO DE TAPIRAI-MG;  
RUA JOSÉ MARTINS GONÇALVES, DISTRITO DE ALTOLANDIA, TAPIRAI-MG

CIDADE: TAPIRAI-MG ESTADO: MINAS GERAIS

CLIENTE: MUNICÍPIO DE TAPIRAI-MG

BRUNO HENRIQUE DA SILVA GONTIJO

FASE PROJETO: Projeto Inicial - Referência ESCALA: 1/50 DIMENSÃO DA FOLHA: A1

CONTEÚDO: Projeto Hidrosanitário - Esgoto - Planta Baixa e Detalhes

RESPONSÁVEL: BRUNO HENRIQUE DA SILVA GONTIJO DATA: 09/02/2026 FOLHA: 01

ARQUIVO DIGITAL: REVISÃO: Rev.02

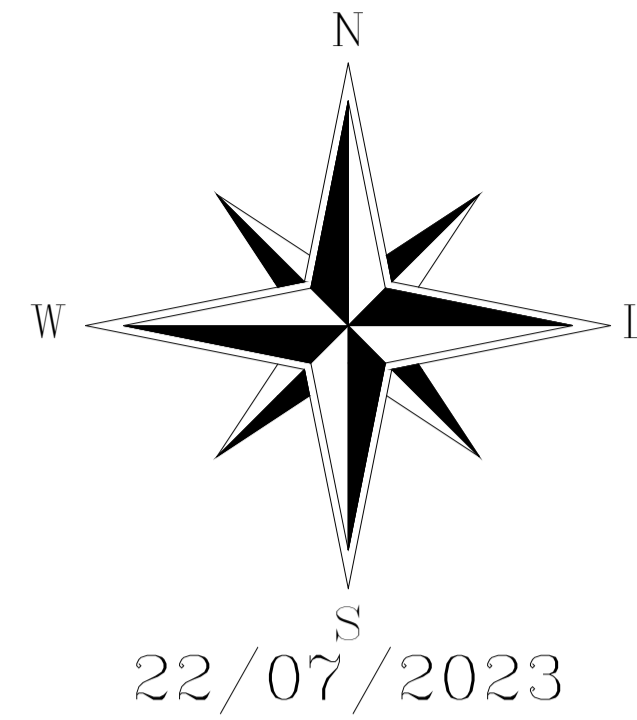

**Sistema de Coordenadas**  
 Coordenadas Planas Sistema U T M  
 Origem das coordenadas:  
 Elipsóide: SIRGAS2000  
 N Equador acrescido de 10.000.000 m  
 E MC 45° acrescido de 500.000 m  
 Coordenadas Geodésicas do ponto: PT0  
 Latitude  $\Phi = 19^{\circ}54'08.164''$  S  
 Longitude  $\lambda = 46^{\circ}10'33.155''$  W  
 Coeficiente de Escala: K = 0.999787248

Escala Gráfica:  
 0 2,50 5 7,50 10 12,50 15 20 25 30 37,50 50  
**Convenções topográficas - NBR 13133**

Construção Alvenaria	BN Topográfico	Telefone / Contato	Hidrelétrico / Registro	Tabela	Mato / Cultura	Abrigo / Inodoro	Estrada de ferro
Construção de madeira	Vértices Geodésicos	Ponto cotado	Popo de visita	Árvore	Curvas de nível	Estrada pavimentada	Cerca de arame
Laje ou cobertura	BN Oficial	Ponto de sondagem	Popo de visita (Telefone)	Portão	Rio / Ribeirão / Córrego	Caminho	Cerca de madeira ou sapuê
Poste / Fiação	Estação de Levantamento	Poste / Luminária	Boca-de-águas / Boca-de-lado	Muro	Ataque com vegetação	Guia	Cerca viva
Torre de alta-tensão	Vértices Topográficos	Placas de sinalização	Escada	Muro de arrimo	Lagoa / Represa	Eixo	Cerca mista
Árvore isolada	Ponto de divisão não metrado	Caixa de inspeção	Valeta	Ataque	Canal	Guia rebatida	Alamedado ou grade

Título:  
**Residencial Altolândia - Loteamento**  
 Folha:  
**01**

Objetivo:  
**Estudos e projetos Residencial Popular**  
 Município:  
**Tapiraí - MG, Distrito de Altolândia**  
 Proprietário:  
**Prefeitura de Tapiraí**  
 Imóvel:  
**Terreno urbano**  
 Escala:  
**1 / 500**  
 Área Total:  
**3.049,59 m<sup>2</sup>**

Situação:  
 Localização dos principais equipamentos Comunitários:  
 Igreja : 400,00 m  
 Campo de futebol: 50,00 m  
 PSF: 375,00 m  
 Escola Municipal : 980,00 m  
 Escola - Creche : 20,00 m

Proprietário:  
**VANDERLEI CASSIANO DE RESENDE:00289028663**  
 Assinado de forma digital por VANDERLEI CASSIANO DE RESENDE:00289028663  
 Dados: 2025.12.29 13:40:33 -03'00'  
**Vanderlei Cassiano de Resende**  
 CPF: 002.890.286-63  
 Prefeito Municipal

Quadro de Áreas:  
 N° de quadras: 01  
 Área total: 3.049,59 m<sup>2</sup>  
 N° de lotes: 15  
 Rua existente: Rua José Martins Gonçalves

Responsável Técnica: Bruno Henrique da Silva Gontijo  
 Formação: Engenheiro Civil - CREA 278403 D/MG  
 CREA: 278403 D/MG

Aprovações:

Esse desenho foi elaborado utilizando uma versão original do sistema profissional para Cálculos, Desenho e Projetos topográficos Métrica TOPD

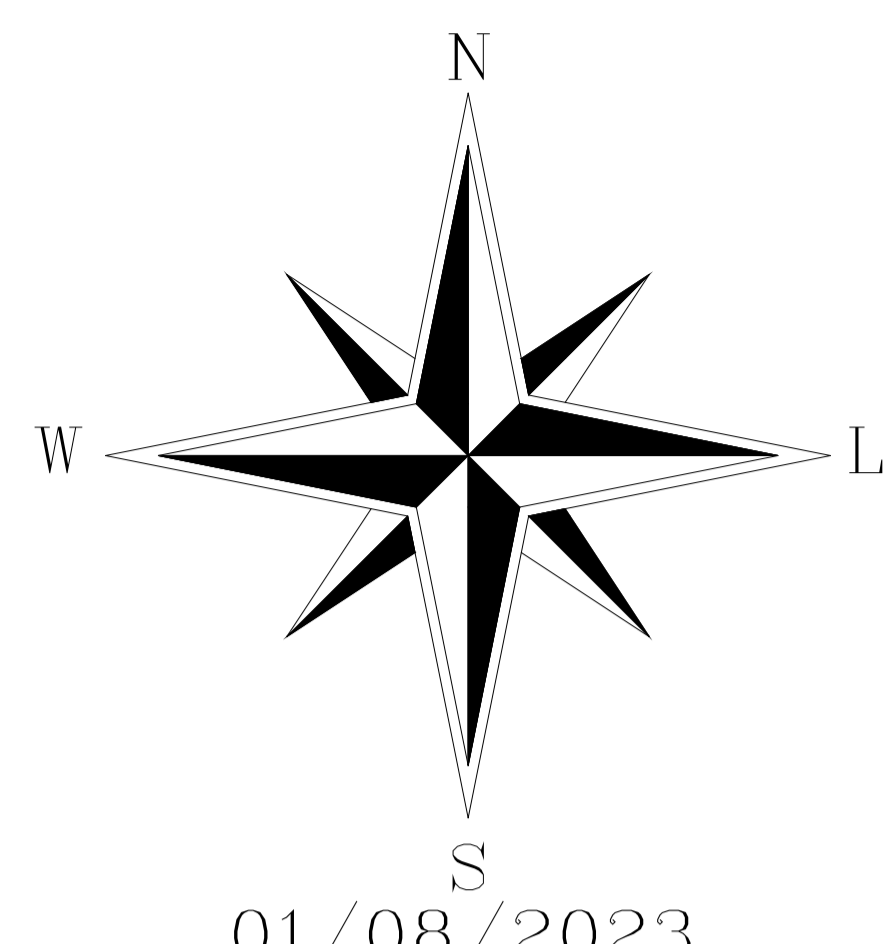

**Sistema de Coordenadas**  
 Coordenadas Planas Sistema U T M  
 Origem das coordenadas:  
 Elipsóide: SIRGAS2000  
 N Equador acrescido de 10.000.000 m  
 E MC 45° acrescido de 500.000 m  
 Coordenadas Geodésicas do ponto: PT01  
 Latitude  $\Phi = 19^{\circ}53'18.660''$  S  
 Longitude  $\lambda = 46^{\circ}01'19.111''$  W  
 Coeficiente de Escala: K = 0.999741461

Escala Gráfica:  
 0 6,25 12,50 18,75 25 31,25 37,50 50 62,50 75 87,50 100 125  
**Convenções topográficas - NBR 13133**

Construção Alvenaria	RN Topográfico	Telefone / Correo	Hidrovia / Registro	Talude	Mato / Cultura	Alinhamento indefinido	Estrada de ferro
Construção de madeira	Verticais Geodésicas	Ponto cotado	Popo de vista	Antea	Curvas de nível	Estrada pavimentada	Cerca de arame
Laje ou cobertura	RN Ótico	Ponto de sondagem	Popo de vista	Porte	Rio / Ribeirão / Córrego	Caminho	Cerca de madeira ou tapume
Pedra / Rocha	Estação de Levantamento	Ponte / Luminária	Boca-de-tubo / Boca-de-lado	Muro	Alagado com vegetação	Guia	Cerca viva
Torre de alta-tensão	Verticais Fotográficas	Placa de sinalização	Muro de arrimo	Escada	Lagoa / Represa	Eixo	Cerca mosa
Arvore isolada	Ponto de observação	Caixa de inspeção	Valada	Alagado	Canal	Guia rebatida	Almeirado ou gradil



Título:  
**Levantamento topográfico**  
 Folha: **01**

Objetivo:  
**Estudos e projetos Residencial Renato Azeredo**  
 Município:  
**Tapiraí - MG**  
 Proprietário:  
**Prefeitura de Tapiraí**  
 Imóvel:  
**Lotes do Residencial Renato Azeredo**  
 Escala:  
**1 / 1250**

Situação:

Proprietário:  
**VANDERLEI CASSIANO DE RESENDE:0028902866328663**  
 Assinado de forma digital por VANDERLEI CASSIANO DE RESENDE:0028902866328663  
 Dados: 2025.12.29 13:39:25 -03'00'  
 Vanderlei Cassiano de Resende  
 CPF: 002.890.286-63  
 Prefeito Municipal

Quadro de Áreas:  
 Quadra A: 1.213,94 m<sup>2</sup> = 5 LOTES  
 Quadra B: 2.793,33 m<sup>2</sup> = 14 LOTES  
 Quadra C: 3.079,15 m<sup>2</sup> = 16 LOTES  
 TOTAL DE: 35 LOTES = 7.085,42 m<sup>2</sup>  
 ÁREA DE RUAS: 2.690,93 m<sup>2</sup>  
 ÁREA TOTAL DO EMPREENDIMENTO: 9.776,35 m<sup>2</sup>

Responsável Técnica: Bruno Henrique da Silva Gontijo  
 Formação: Engenheiro Civil - CREA 278403 D/MG  
 CREA: 278403 DMG

Aprovações:

Esse desenho foi elaborado utilizando uma versão original do sistema profissional para Cálculos, Desenhos e Projetos topográficos Métrica TOPCO

QUADRO RESUMO - LOTES E RESPECTIVAS MATRÍCULAS

Nº CASA	Nº LOTE	MATRÍCULA
CASA 11	LOTE 02	29.749
CASA 12	LOTE 03	29.750
CASA 13	LOTE 04	29.751
CASA 14	LOTE 05	29.752
CASA 15	LOTE 06	29.753
CASA 16	LOTE 07	29.754
CASA 17	LOTE 08	29.755
CASA 18	LOTE 09	29.756
CASA 19	LOTE 10	29.757
CASA 20	LOTE 11	29.758

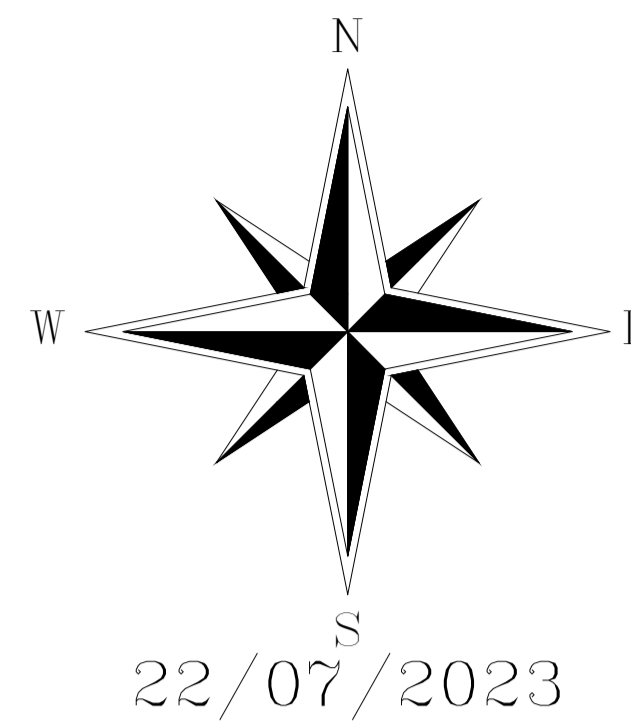

Sistema de Coordenadas

Coordenadas Planas Sistema U T M

Origem das coordenadas:

Elipsóide: SIRGAS2000

N Equador acrescido de 10.000.000 m

E MC 45° acrescido de 500.000 m

Coordenadas Geodésicas do ponto: PT0

Latitude  $\Phi = 19^{\circ}54'08.164''$  S

Longitude  $\lambda = 46^{\circ}10'33.155''$  W

Coefficiente de Escala: K = 0.999787248

Escala Gráfica:

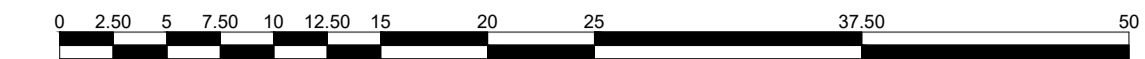

Convenções topográficas - NBR 13133

Construção Alvenaria	RH Topográfico	Telefone / Corrente	Hidrovia / Registro	Talude	Muro / Cultura	Alinhamento indefinido	Estrada de ferro
Construção de madeira	Verbetes Geodésicos	Ponto cotado	Popo de visita	Área	Curvas de nível	Estrada pavimentada	Cerca de arame
Laje ou cobertura	RH Oficial	Ponto de sondagem	Popo de visita (Eletrodado)	Ponte	Rio / Ribeirão / Córrego	Caminho	Cerca de madeira ou sapuê
Poste / Fôlha	Estação de Levantamento	Poste / Luminária	Boca-de-rio / Boca-de-lado	Muro	Atalado com vegetação	Guia	Cerca viva
Torre de alta-tensão	Verbetes Topográficos	Placas de sinalização	Escada	Muro de arrimo	Lagoa / Represa	Eixo	Cerca mista
Árvore isolada	Ponto de divisão não metrológico	Caixa de inspeção	Valeta	Atalado	Canal	Guia rebatida	Alamedado ou grade

Título:

Residencial Altolândia - Loteamento

Folha:

01

Objetivo:

Estudos e projetos Residencial Popular

Município:

Tapiraí - MG, Distrito de Altolândia

Área Total:

3.049,59 m<sup>2</sup>

Proprietário:

Prefeitura de Tapiraí

Imóvel:

Terreno urbano

Escala:

1 / 500

Situação:

Localização dos principais equipamentos Comunitários:

Igreja : 400,00 m

Campo de futebol: 50,00 m

PSF: 375,00 m

Escola Municipal : 980,00 m

Escola - Creche : 20,00 m

Proprietário:

VANDERLEI CASSIANO DE RESENDE:00289028663  
Assinado de forma digital por VANDERLEI CASSIANO DE RESENDE:00289028663  
Data: 2025.02.09 15:32:16 -03'00'

Vanderlei Cassiano de Resende  
CPF: 002.890.286-63  
Prefeito Municipal

Quadro de Áreas:

Nº de quadras: 01

Área total: 3.049,59 m<sup>2</sup>

Nº de lotes: 15

Rua existente: Rua José Martins Gonçalves

Aprovações:

## **MEMORIAL DESCRITIVO – FNHIS SUB 50**

**PROPRIETÁRIO: Município de Tapiraí – MG**

**ENDEREÇO DA OBRA: Tapiraí – MG**

**TIPO DE PROJETO: Habitação unifamiliar (N unidades)**

**ÁREA TOTAL A CONSTRUIR: 53,86 m<sup>2</sup> por unidade**

**ÁREA ÚTIL A CONSTRUIR: 47,46 m<sup>2</sup> por unidade**

**RESPONSÁVEL TÉCNICO: Engenheiro Bruno Henrique da Silva Gontijo**

### **GENERALIDADES**

Este memorial descritivo tem por objetivo descrever de forma sucinta os materiais e a forma de execução das edificações residenciais do Programa FNHIS Sub 50, com área total de 53,86 m<sup>2</sup> por unidade, a serem executadas no Município de Tapiraí – MG.

Não dispensa o atendimento à Norma de Desempenho de Edificações Habitacionais (ABNT NBR 15.575), às demais Normas Técnicas da ABNT aplicáveis, bem como à legislação municipal e estadual vigente.

Documento elaborado com base na Portaria MCID nº 1.416, de 06 de novembro de 2023.

### **SERVIÇOS PRELIMINARES**

O lote deverá ser limpo e nivelado antes do início dos serviços, obedecendo aos níveis definidos em projeto. A locação será realizada conforme plantas técnicas. A placa de obra seguirá o Manual Visual de Placas e Adesivos de Obras da Caixa Econômica Federal.

### **FUNDAÇÕES**

A fundação será executada em sapatas isoladas em concreto armado, interligadas por vigas baldrame, com concreto fck mínimo de 20 MPa e aço CA-50.

As vigas baldrame terão dimensões mínimas de 12 x 30 cm, sendo impermeabilizadas com argamassa aditivada e emulsão asfáltica em duas demãos.

### **SUPERESTRUTURA**

Executada em concreto armado, com pilares 14 x 26 cm e vigas 12 x 25 cm, concreto fck mínimo 20 MPa.

A laje do banheiro será rebaixada conforme projeto, tipo vigota pré-moldada h=12 cm, garantindo pé-direito mínimo de 2,40 m.

## **ALVENARIA**

Executada em blocos cerâmicos ou de concreto não estrutural 9 x 19 x 19 cm, assentados com argamassa mecanicamente preparada.

Serão executadas vergas e contravergas nos vãos, com transpasse mínimo de 30 cm.

## **PISOS**

Revestimento cerâmico esmaltado PEI 4 em todos os ambientes, absorção inferior a 10%. Calçada perimetral de 50 cm de largura.

## **FORRO**

Forro em PVC em todos os ambientes.

## **COBERTURA**

Estrutura de madeira tratada, telha cerâmica capa-canal, inclinação de 30%, duas águas.

## **REVESTIMENTOS**

Chapisco, emboço e reboco nas paredes internas e externas. Revestimento cerâmico até o forro na área do box e até 1,50 m nas demais áreas molhadas.

## **ESQUADRIAS**

Portas externas metálicas e internas de madeira (0,80 x 2,10 m). Janelas metálicas com vidro liso mínimo 4 mm.

## **PINTURA**

Aplicação de selador acrílico e pintura com tinta látex acrílica standard.

## **INSTALAÇÕES HIDROSSANITÁRIAS**

Reservatório de 500L por unidade. Esgotamento sanitário por ligação à rede coletora pública de esgoto existente no Município de Tapirafá – MG.

Instalação de pressurizador no ponto do chuveiro garantindo pressão mínima de 1,20 mca.

## **INSTALAÇÕES ELÉTRICAS**

Atendimento às normas da ABNT e concessionária local, com circuitos independentes para iluminação, tomadas e chuveiro.

## **SERVIÇOS FINAIS**

Limpeza geral da obra, remoção de entulhos e entrega em perfeitas condições para emissão do Habite-se.

## **RESPONSABILIDADE TÉCNICA**

Declaro que o presente Memorial Descritivo foi elaborado em conformidade com as normas técnicas vigentes.

Tapiraí – MG, \_\_\_\_ de \_\_\_\_\_ de 2025.

 Documento assinado digitalmente  
**BRUNO HENRIQUE DA SILVA GONTIJO**  
Data: 04/03/2026 16:41:09-0300  
Verifique em <https://validar.iti.gov.br>

---

Bruno Henrique da Silva Gontijo

Engenheiro Civil

Responsável Técnico

CREA-MG 278403/D

COMPOSIÇÃO	FONTE	CÓDIGO	DESCRIÇÃO	UNIDADE	COEFIC.	CUSTO UNIT DESONERADO	CUSTO UNIT NÃO DESONER.
<b>COMPOSIÇÃO</b>		<b>96556_ADP-01</b>	<b>CONCRETAGEM DE SAPATA, FCK 20 MPA, COM USO DE JERICA - LANÇAMENTO, ADENSAMENTO E ACABAMENTO</b>	<b>M3</b>		<b>897,44</b>	<b>928,61</b>
SINAPI		94970	CONCRETO FCK = 20MPA, TRAÇO 1:2,7:3 (EM MASSA SECA DE CIMENTO/ AREIA MÉDIA/ BRITA 1) - PREPARO MECÂNICO COM BETONEIRA 600 L. AF_05/2021	M3	1,19	528,81	535,40
SINAPI		90587	VIBRADOR DE IMERSÃO, DIÂMETRO DE PONTEIRA 45MM, MOTOR ELÉTRICO TRIFÁSICO POTÊNCIA DE 2 CV - CHI DIURNO. AF_06/2015	CHI	1,938	0,56	0,56
SINAPI		90586	VIBRADOR DE IMERSÃO, DIÂMETRO DE PONTEIRA 45MM, MOTOR ELÉTRICO TRIFÁSICO POTÊNCIA DE 2 CV - CHP DIURNO. AF_06/2015	CHP	0,598	1,52	1,52
SINAPI		88316	SERVENTE COM ENCARGOS COMPLEMENTARES	H	5,071	20,92	22,64
SINAPI		88309	PEDREIRO COM ENCARGOS COMPLEMENTARES	H	5,598	28,60	31,21
<b>COMPOSIÇÃO</b>		<b>96555_ADP-01</b>	<b>CONCRETAGEM DE BLOCO DE COROAMENTO OU VIGA BALDRAME, FCK 20 MPA, COM USO E JERICA - LANÇAMENTO, ADENSAMENTO E ACABAMENTO</b>	<b>M3</b>		<b>744,17</b>	<b>763,10</b>
SINAPI		94970	CONCRETO FCK = 20MPA, TRAÇO 1:2,7:3 (EM MASSA SECA DE CIMENTO/ AREIA MÉDIA/ BRITA 1) - PREPARO MECÂNICO COM BETONEIRA 600 L. AF_05/2021	M3	1,16	528,81	535,40
SINAPI		90587	VIBRADOR DE IMERSÃO, DIÂMETRO DE PONTEIRA 45MM, MOTOR ELÉTRICO TRIFÁSICO POTÊNCIA DE 2 CV - CHI DIURNO. AF_06/2015	CHI	1,101	0,56	0,56
SINAPI		90586	VIBRADOR DE IMERSÃO, DIÂMETRO DE PONTEIRA 45MM, MOTOR ELÉTRICO TRIFÁSICO POTÊNCIA DE 2 CV - CHP DIURNO. AF_06/2015	CHP	0,34	1,52	1,52
SINAPI		88316	SERVENTE COM ENCARGOS COMPLEMENTARES	H	2,882	20,92	22,64
SINAPI		88309	PEDREIRO COM ENCARGOS COMPLEMENTARES	H	2,425	28,60	31,21
<b>COMPOSIÇÃO</b>		<b>103682_ADP-01</b>	<b>CONCRETAGEM DE VALAS E LAJES, FCK= 20 MPA, PARA QUALQUER TIPO DE LAJE COM BALDES EM EDIFICAÇÃO TÉRREA - LANÇAMENTO, ADENSAMENTO E ACABAMENTO.</b>	<b>M3</b>		<b>886,64</b>	<b>913,49</b>
SINAPI		90587	VIBRADOR DE IMERSÃO, DIÂMETRO DE PONTEIRA 45MM, MOTOR ELÉTRICO TRIFÁSICO POTÊNCIA DE 2 CV - CHI DIURNO. AF_06/2015	CHI	0,249	0,56	0,56
SINAPI		90586	VIBRADOR DE IMERSÃO, DIÂMETRO DE PONTEIRA 45MM, MOTOR ELÉTRICO TRIFÁSICO POTÊNCIA DE 2 CV - CHP DIURNO. AF_06/2015	CHP	0,942	1,52	1,52
SINAPI		88316	SERVENTE COM ENCARGOS COMPLEMENTARES	H	8,407	20,92	22,64
SINAPI		88309	PEDREIRO COM ENCARGOS COMPLEMENTARES	H	3,571	28,60	31,21
SINAPI		88262	CARPINTEIRO DE FORMAS COM ENCARGOS COMPLEMENTARES	H	1,19	28,17	30,75
SINAPI-I		34492	CONCRETO USINADO BOMBEAVEL, CLASSE DE RESISTENCIA C20, COM BRITA 0 E 1, SLUMP = 100 +/- 20 MM, EXCLUI SERVICO DE BOMBAMENTO (NBR 8953)	M3	1,103	520,00	520,00
<b>COMPOSIÇÃO</b>		<b>103669_ADP-01</b>	<b>CONCRETAGEM DE PILARES, FCK = 20 MPA, COM USO DE BALDES - LANÇAMENTO, ADENSAMENTO E ACABAMENTO.</b>	<b>M3</b>		<b>869,84</b>	<b>895,29</b>
SINAPI		90587	VIBRADOR DE IMERSÃO, DIÂMETRO DE PONTEIRA 45MM, MOTOR ELÉTRICO TRIFÁSICO POTÊNCIA DE 2 CV - CHI DIURNO. AF_06/2015	CHI	1,417	0,56	0,56
SINAPI		90586	VIBRADOR DE IMERSÃO, DIÂMETRO DE PONTEIRA 45MM, MOTOR ELÉTRICO TRIFÁSICO POTÊNCIA DE 2 CV - CHP DIURNO. AF_06/2015	CHP	1,042	1,52	1,52
SINAPI		88316	SERVENTE COM ENCARGOS COMPLEMENTARES	H	7,377	20,92	22,64
SINAPI		88309	PEDREIRO COM ENCARGOS COMPLEMENTARES	H	2,459	28,60	31,21
SINAPI		88262	CARPINTEIRO DE FORMAS COM ENCARGOS COMPLEMENTARES	H	2,459	28,17	30,75
SINAPI-I		34492	CONCRETO USINADO BOMBEAVEL, CLASSE DE RESISTENCIA C20, COM BRITA 0 E 1, SLUMP = 100 +/- 20 MM, EXCLUI SERVICO DE BOMBAMENTO (NBR 8953)	M3	1,103	520,00	520,00
<b>COMPOSIÇÃO</b>		<b>92463_ADP-01</b>	<b>MONTAGEM E DESMONTAGEM DE FÔRMA DE VIGA, SEM ESCORAMENTO, PÉ-DIREITO SIMPLES, EM CHAPA DE MADEIRA RESINADA, 8 UTILIZAÇÕES.</b>	<b>M2</b>		<b>67,14</b>	<b>70,62</b>
SINAPI		92265	FABRICAÇÃO DE FÔRMA PARA VIGAS, EM CHAPA DE MADEIRA COMPENSADA RESINADA, E = 17 MM. AF_09/2020	M2	0,236	123,28	127,01
SINAPI		88262	CARPINTEIRO DE FORMAS COM ENCARGOS COMPLEMENTARES	H	0,884	28,17	30,75
SINAPI		88239	AJUDANTE DE CARPINTEIRO COM ENCARGOS COMPLEMENTARES	H	0,162	22,90	24,85
SINAPI-I		40304	PREGO DE AÇO POLIDO COM CABECA DUPLA 17 X 27 (2 1/2 X 11)	KG	0,049	21,54	21,54
SINAPI-I		6193	TABUA NAO APARELHADA *2,5 X 20* CM, EM MACARANDUBA/MASSARANDUBA, ANGELIM OU EQUIVALENTE DA REGIAO - BRUTA	M	0,328	25,43	25,43
SINAPI-I		2692	DESMOLDANTE PROTETOR PARA FORMAS DE MADEIRA, DE BASE OLEOSA EMULSIONADA EM AGUA	L	0,01	6,19	6,19
<b>COMPOSIÇÃO</b>		<b>104994_ADP-01</b>	<b>CAIXA DE EMBUTIR EM POLICARBONATO PARA ABRIGO DE HIDRÔMETRO - FORNECIMENTO E INSTALAÇÃO (EXCLUSIVE HIDRÔMETRO).</b>	<b>UM</b>		<b>154,03</b>	<b>157,39</b>
SINAPI		88267	ENCANADOR OU BOMBEIRO HIDRÁULICO COM ENCARGOS COMPLEMENTARES	H	0,721	27,88	30,48
SINAPI		88248	AUXILIAR DE ENCANADOR OU BOMBEIRO HIDRÁULICO COM ENCARGOS COMPLEMENTARES	H	0,721	22,52	24,48
SINAPI		87367	ARGAMASSA TRAÇO 1:1:6 (EM VOLUME DE CIMENTO, CAL E AREIA MÉDIA ÚMIDA) PARA EMBOÇO/MASSA ÚNICA/ASSENTAMENTO DE ALVENARIA DE VEDAÇÃO, PREPARO MANUAL. AF_08/2019	M3	0,0033	766,20	785,51
COTAÇÃO		45115	CAIXA OU ABRIGO EM POLICARBONATO (PC), PARA ATE 2 HIDROMETROS, COM TAMPAS E ACESSOS PARA A INSTALACAO	0	1	115,18	115,18
						0,00	0,00
						0,00	0,00
<b>COMPOSIÇÃO</b>		<b>93674_ADP-01</b>	<b>DISJUNTOR BIPOLAR TIPO DR, CORRENTE NOMINAL DE 25A - FORNECIMENTO E INSTALAÇÃO.</b>	<b>UM</b>		<b>193,98</b>	<b>194,61</b>
SINAPI		88264	ELETRICISTA COM ENCARGOS COMPLEMENTARES	H	0,1325	28,98	31,63
SINAPI		88247	AUXILIAR DE ELETRICISTA COM ENCARGOS COMPLEMENTARES	H	0,1325	23,51	25,52
COTAÇÃO		44091	DISJUNTOR TIPO DR, BIPOLAR DE 25A	0	1	183,42	183,42
SINAPI-I		1571	TERMINAL A COMPRESSAO EM COBRE ESTANHADO PARA CABO 4 MM2, 1 FURO E 1 COMPRESSAO, PARA PARAFUSO DE FIXACAO M5	UN	2	1,81	1,81
						0,00	0,00
<b>COMPOSIÇÃO</b>		<b>91947_ADP-01</b>	<b>SUPORTE PARAFUSADO COM ESPELHO / PLACA DE ENCAIXE 4" X 2" BAIXO (0,30 M DO PISO) PARA PONTO ELÉTRICO - FORNECIMENTO E INSTALAÇÃO.</b>	<b>UM</b>		<b>8,40</b>	<b>8,83</b>
SINAPI		88264	ELETRICISTA COM ENCARGOS COMPLEMENTARES	H	0,091	28,98	31,63

FONTE	CÓDIGO	DESCRIÇÃO	UNIDADE	COEFIC.	DESONERADO	NÃO DESONER.
SINAPI	88247	AUXILIAR DE ELETRICISTA COM ENCARGOS COMPLEMENTARES	H	0,091	23,51	25,52
SINAPI-I	38099	SUPORTE DE FIXACAO PARA ESPELHO / PLACA 4" X 2", PARA 3 MODULOS, PARA INSTALACAO DE TOMADAS E INTERRUPTORES (SOMENTE SUPORTE)	UN	1	1,40	1,40
SINAPI-I	38091	ESPELHO / PLACA CEGA 4" X 2", PARA INSTALACAO DE TOMADAS E INTERRUPTORES	UN	1	2,24	2,24
					0,00	0,00

COMPOSIÇÃO	102198_ADP-01	PINTURA FUNDO NIVELADOR ACRÍLICO BRANCO EM MADEIRA.	M2		19,47	20,66
SINAPI	88310	PINTOR COM ENCARGOS COMPLEMENTARES	H	0,4597	30,27	32,86
COTAÇÃO	43940	FUNDO NIVELADOR ACRILICO BRANCO PARA MADEIRA	0	0,1002	50,56	50,56
SINAPI-I	3767	LIXA EM FOLHA PARA PAREDE OU MADEIRA, NUMERO 120, COR VERMELHA	UN	0,4	1,27	1,27
					0,00	0,00
					0,00	0,00

COMPOSIÇÃO	CPU-01	ADMINISTRAÇÃO LOCAL	Mês		6.634,41	7.395,43
SINAPI	93572	ENCARREGADO GERAL DE OBRAS COM ENCARGOS COMPLEMENTARES	MES	0,25	10.997,44	12.237,22
SINAPI	93565	ENGENHEIRO CIVIL DE OBRA JUNIOR COM ENCARGOS COMPLEMENTARES	MES	0,1875	20.720,28	23.126,05
					0,00	0,00
					0,00	0,00
					0,00	0,00

COMPOSIÇÃO	101873_ADP-01	QUADRO DE DISTRIBUIÇÃO DE LUZ EM PVC PARA 12 DISJUNTORES - FORNECIMENTO E INSTALAÇÃO.	UM		248,63	252,50
SINAPI	88264	ELETRICISTA COM ENCARGOS COMPLEMENTARES	H	0,7811	28,98	31,63
SINAPI	88247	AUXILIAR DE ELETRICISTA COM ENCARGOS COMPLEMENTARES	H	0,7811	23,51	25,52
SINAPI	87367	ARGAMASSA TRAÇO 1:1:6 (EM VOLUME DE CIMENTO, CAL E AREIA MÉDIA ÚMIDA) PARA EMBOÇO/MASSA ÚNICA/ASSENTAMENTO DE ALVENARIA DE VEDAÇÃO, PREPARO MANUAL. AF_08/2019	M3	0,0117	766,20	785,51
COTAÇÃO	43893	SUPORTE PARA 12 DISJUNTORES	0	1	34,99	34,99
SINAPI-I	39805	QUADRO DE DISTRIBUICAO, EM PVC, DE EMBUTIR, COM BARRAMENTO TERRA / NEUTRO, PARA 12 DISJUNTORES NEMA OU 16 DISJUNTORES DIN	UN	1	163,69	163,69
					0,00	0,00

Data 29/12/2025



Documento assinado digitalmente  
**BRUNO HENRIQUE DA SILVA GONTIJO**  
 Data: 04/03/2026 16:41:08-0300  
 Verifique em <https://validar.iti.gov.br>

Responsável Técnico: **BRUNO HENRIQUE DA SILVA GONTIJO**  
 CREA/CAU: 278403/D

<b>Nº OPERAÇÃO</b> 1103783-99	<b>Nº TRANSFEREGOV</b> 039944/2025	<b>PROPONENTE / TOMADOR</b> MUNICÍPIO DE TAPIRAÍ - MG
----------------------------------	---------------------------------------	--

<b>APELIDO DO EMPREENDIMENTO / DESCRIÇÃO DO LOTE</b>
Casa térrea acessível, 2 quartos, Autil=47,46m², conforme Portaria MCID 1416/2023 / CONSTRUÇÃO DE UNIDADES HABITACIONAIS

Conforme legislação tributária municipal, definir estimativa de percentual da base de cálculo para o ISS:	100,00%
Sobre a base de cálculo, definir a respectiva alíquota do ISS (entre 2% e 5%):	5,00%

### BDI 1

<b>TIPO DE OBRA</b>
Construção e Reforma de Edifícios

Itens	Siglas	% Adotado
Administração Central	AC	3,00%
Seguro e Garantia	SG	0,80%
Risco	R	0,97%
Despesas Financeiras	DF	0,59%
Lucro	L	6,16%
Tributos (impostos COFINS 3%, e PIS 0,65%)	CP	3,65%
Tributos (ISS, variável de acordo com o município)	ISS	5,00%
Tributos (Contribuição Previdenciária sobre a Receita Bruta - Lei 12.546 de 14/12/2011 - Desoneração)	CPRB	0,00%
BDI SEM desoneração (Fórmula Acórdão TCU)	BDI PAD	22,47%

Os valores de BDI foram calculados com o emprego da fórmula:

$$BDI = \frac{(1+AC + S + R + G)*(1 + DF)*(1+L)}{(1-CP-ISS-CRPB)} - 1$$

Declaro para os devidos fins que, conforme legislação tributária municipal, a base de cálculo deste tipo de obra corresponde à 100%, com a respectiva alíquota de 5%.

Declaro para os devidos fins que o regime de Contribuição Previdenciária sobre a Receita Bruta adotado para elaboração do orçamento foi SEM Desoneração, e que esta é a alternativa mais adequada para a Administração Pública.

Observações:

TAPIRAÍ-MG

Local

Documento assinado digitalmente



BRUNO HENRIQUE DA SILVA GONTIJO  
Data: 04/03/2026 16:41:08-0300  
Verifique em <https://validar.iti.gov.br>

segunda-feira, 29 de dezembro de 2025

Data

Responsável Técnico

**Nome:** BRUNO HENRIQUE DA SILVA GONTIJO

**CREA/CAU:** 278403 D/MG

**ART/RRT:** MG20254565831





**Anotação de Responsabilidade Técnica - ART**  
**Lei nº 6.496, de 7 de dezembro de 1977**

**CREA-MG**

**ART OBRA / SERVIÇO**  
**Nº MG20254565831**

**Conselho Regional de Engenharia e Agronomia de Minas Gerais**

**SUBSTITUIÇÃO POR ERRO DE**  
**DIGITAÇÃO à**  
**MG20254409190**

**1. Responsável Técnico**

**BRUNO HENRIQUE DA SILVA GONTIJO**

Título profissional: **ENGENHEIRO CIVIL**

RNP: **1419848283**

Registro: **278403MG**

Empresa contratada: **BG ENGENHARIA E CONSTRUÇÃO LTDA**

Registro Nacional: **0001224492-MG**

**2. Dados do Contrato**

Contratante: **PREFEITURA MUNICIPAL DE TAPIRAÍ MG**

CPF/CNPJ: **20.920.625/0001-89**

**RUA VICENTE JOSÉ LUCAS**

Nº: **287**

Complemento: **PRÉDIO**

Bairro: **CENTRO**

Cidade: **TAPIRAÍ**

UF: **MG**

CEP: **38980000**

Contrato: **Não especificado**

Celebrado em: **29/10/2025**

Valor: **R\$ 2.945.276,00**

Tipo de contratante: **Pessoa Jurídica de Direito Público**

Ação Institucional: **Outros**

**3. Dados da Obra/Serviço**

**RUA A, JOSÉ MARTINS GONÇALVES**

Nº: **S/N**

Complemento:

Bairro: **CENTRO**

Cidade: **TAPIRAÍ**

UF: **MG**

CEP: **38980000**

Data de Início: **29/10/2025**

Previsão de término: **31/12/2026**

Coordenadas Geográficas: **-19.886847, -46.020006**

Finalidade: **RESIDENCIAL**

Código: **Não Especificado**

Proprietário: **PREFEITURA MUNICIPAL DE TAPIRAÍ MG**

CPF/CNPJ: **20.920.625/0001-89**

**4. Atividade Técnica**

	Quantidade	Unidade
14 - Elaboração		
81 - Projeto Arquitetônico > CONSTRUÇÃO CIVIL > EDIFICAÇÕES > DE EDIFICAÇÃO > #1.1.1.1 - DE ALVENARIA	949,20	m²
80 - Projeto > ESTRUTURAS > ALVENARIA ESTRUTURAL > #2.10.1 - DE ALVENARIA ESTRUTURAL	949,20	m²
80 - Projeto > CONSTRUÇÃO CIVIL > INSTALAÇÕES HIDROSSANITÁRIAS > #1.4.1 - DE SISTEMA DE ÁGUA POTÁVEL	949,20	m²
80 - Projeto > CONSTRUÇÃO CIVIL > INSTALAÇÕES HIDROSSANITÁRIAS > #1.4.2 - DE SISTEMA DE REDES DE ÁGUAS PLUVIAIS	949,20	m²
80 - Projeto > CONSTRUÇÃO CIVIL > INSTALAÇÕES HIDROSSANITÁRIAS > #1.4.3 - DE INSTALAÇÃO DE SISTEMA DE ESGOTO SANITÁRIO	949,20	m²
80 - Projeto > ELETROTÉCNICA > INSTALAÇÕES ELÉTRICAS > DE INSTALAÇÕES ELÉTRICAS EM BAIXA TENSÃO > #11.10.1.1 - PARA FINS RESIDENCIAIS	949,20	m²
35 - Elaboração de orçamento > CONSTRUÇÃO CIVIL > EDIFICAÇÕES > DE EDIFICAÇÃO > #1.1.1.1 - DE ALVENARIA	949,20	m²
80 - Projeto > CONSTRUÇÃO CIVIL > EDIFICAÇÕES > DE ACESSIBILIDADE DE EDIFICAÇÃO > #1.1.3.1 - PARA FINS RESIDENCIAIS	949,20	m²
18 - Fiscalização		
60 - Fiscalização de obra > CONSTRUÇÃO CIVIL > EDIFICAÇÕES > DE EDIFICAÇÃO > #1.1.1.1 - DE ALVENARIA	949,20	m²

Após a conclusão das atividades técnicas o profissional deve proceder a baixa desta ART

**5. Observações**

ESTA ART É ESPECIFICA PELA ELABORAÇÃO DE PROJETOS, ORÇAMENTOS, DEMAIS DOCUMENTOS TÉCNICOS, ALEM DE FISCALIZAÇÃO E MONITORAMENTO DE CONSTRUÇÃO DE 20 UNIDADES HABITACIONAIS PROGRAMA MORADIA DIGNA, FHHIS SUB 50 - CONFORME PROPOSTA TRANSFEREGOV 039944/2025, OPERAÇÃO 1103783-99.

**6. Declarações**

- Declaro estar ciente de que devo cumprir as regras de acessibilidade previstas nas normas técnicas da ABNT, na legislação específica e no decreto n. 5296/2004.

- Declaro, nos termos da Lei Federal nº 13.709, de 14 de agosto de 2018 - Lei Geral de Proteção de Dados Pessoais (LGPD), que estou ciente de que meus dados pessoais e eventuais documentos por mim apresentados nesta solicitação serão utilizados conforme a Política de Privacidade do

A autenticidade desta ART pode ser verificada em: <https://crea-mg.sitac.com.br/publico/>, com a chave: 24abz

Impresso em: 29/12/2025 às 10:51:05 por: , ip: 177.37.108.245





**Anotação de Responsabilidade Técnica - ART**  
**Lei nº 6.496, de 7 de dezembro de 1977**

**CREA-MG**

**ART OBRA / SERVIÇO**  
**Nº MG20254565831**

**Conselho Regional de Engenharia e Agronomia de Minas Gerais**

**SUBSTITUIÇÃO POR ERRO DE**  
**DIGITAÇÃO à**  
**MG20254409190**

CREA-MG, que encontra-se à disposição no seguinte endereço eletrônico: <https://www.crea-mg.org.br/transparencia/lgpdpolitica-privacidade-dados>. Em caso de cadastro de ART para PESSOA FÍSICA, declaro que informei ao CONTRATANTE e ao PROPRIETÁRIO que para a emissão desta ART é necessário cadastrar nos sistemas do CREA-MG, em campos específicos, os seguintes dados pessoais: nome, CPF e endereço. Por fim, declaro que estou ciente que é proibida a inserção de qualquer dado pessoal no campo "observação" da ART, seja meu ou de terceiros.

- Declaro, nos termos da Lei Federal nº 13.709, de 14 de agosto de 2018 - Lei Geral de Proteção de Dados Pessoais (LGPD), que estou ciente de que não posso compartilhar a ART com terceiros sem o devido consentimento do contratante e/ou do(a) proprietário(a), exceto para cumprimento de dever legal.

**7. Entidade de Classe**

- SEM INDICAÇÃO DE ENTIDADE DE CLASSE

Documento assinado digitalmente



**BRUNO HENRIQUE DA SILVA GONTIJO**  
 Data: 29/12/2025 14:07:22-0300  
 Verifique em <https://validar.it.gov.br>

**8. Assinaturas**

Declaro serem verdadeiras as informações acima

\_\_\_\_\_, \_\_\_\_\_ de \_\_\_\_\_ de \_\_\_\_\_  
 Local data

**BRUNO HENRIQUE DA SILVA GONTIJO - CPF: 116.800.396-28**

**VANDERLEI CASSIANO DE** Assinado de forma digital por  
**RESENDE:00289028663** VANDERLEI CASSIANO DE  
 RESENDE:00289028663  
 Dados: 2025.12.29 13:44:14 -03'00'

**PREFEITURA MUNICIPAL DE TAPIRÁI MG - CNPJ: 20.920.625/0001-89**

**9. Informações**

\* A ART é válida somente quando quitada, mediante apresentação do comprovante do pagamento ou conferência no site do Crea.

**10. Valor**

Esta ART é isenta de taxa

Registrada em: **29/12/2025**

A autenticidade desta ART pode ser verificada em: <https://crea-mg.sitac.com.br/publico/>, com a chave: 24abz  
 Impresso em: 29/12/2025 às 10:51:05 por: , ip: 177.37.108.245

